LA PRENSA

PRIMERA SECCION: PAGINAS 1 á 9 y 19 á 40

Año XLIII — EDICION DE 40 PAGS. — DOMINGO 19 DE MAYO DE 1911 — Dirección y Administración: Avenida de Mayo 567 al 575

PUNTO RESTANTE DE LA

En la administración de este diario se encuentran depositadas las siguientes cartas que serán entregadas á los interesados previo justificativo. Desde las 12 m. hasta las 1 p. m.:

Ricardo Arcaldas, Parreyra, M. Czajkowski, Alejandro Castaño, Darío Cavedagni, Angel Canosa, Defendi Francisco, Manuel Branson, ó Bahrón, José Bustos Terreiro, Higinio Rivera, Rafael, Ottenas, Luis J. R. Podestá, Margarita de Fermentier, Pedro Pla, Manuel Martínez, Jenny Martínez, José de la Iglesia López, Jacinto Gómez Franklin Ochs, Miguel Furth, Elsa Landribeni, Athalia R. de Díaz, 700, Ricardo Sánchez, Arturo Cabio, Augusto Salé, Manuel Vázquez, Josefa Blanco, Agripina Díaz, Esther N. de Zaragoza, Manuel Fernández Pérez, Fermín Fernández Antonio Giménez González, Gervasio Méndez, Julio Melia Perriaux, Lucas Bolen y Sobrer, Marcelino Iglesias Rozas, Mariano Valcuenca Pereda, Barbara Escardín, Jesús García, Isolda José María, Pazos J. Crespo.

—Las cartas enviadas á la oficina de LA PRENSA en París y demás, á esta administración por números sustituyen las interesadas más las siguientes:

Emilio Galoy, M. A. Acebo, Regis Quesnard, Alfredo Lafuente, M. M. Malbarat, Juan Carlos Cruz, Rafael Carranza Portela, Manuel Argüelles, Anna María, Domingo S. Cavia, J. Miner y C. García, Pedro Iturbe, Juan V. Pérez E. S. Fregenal, Encarnación Martín, María Palomo, Ida Ingleson, Santa Magdalena, Juan Cramer.

NOTA—Esta variada es gratuita y se reserva para las cartas que existan sin reclamar, las que procedan de este capital, las dirigidas de la República, las cuales serán retenidas por un mes exactamente á contar del día de llegada de aquí y no habiendo retirado en el plazo de un mes serán devueltas al destinatario. Se advierte también que la administración no se hace responsable por errores que puedan ocurrir en la entrega de las cartas.

DIVERSIONES PUBLICAS

TEATROS

COLISEO — Arrendataria Sociedad "La Teatral". — Director-gerente: Walter Mocchi. Director: Francione. — Temporada de primavera. — Gran compañía lírica italiana. — Orquesta de 40 profesores. Coro compuesto de 40 personas y 32 bailarinas. — Maestro concertador y director de orquesta, Ferruccio Cassilati. — Domingo 19.—Dos funciones. Tarde, á las 2 y media á las 5.45. La Favorita.—Noche, á las 8.45 Tosca.—Plateas con entrada pesos 2.

VICTORIA — Compañía cómico-dramática española, dirigida por el primer actor Manuel Salvat. Primera actriz: Elisa Sánchez. Primer actor: Fernando Vásquez. —Domingo 19.—Dos funciones. Tarde, á las 2.45 y noche á las 8.45 3a. y 3a. representación del grandioso melodrama en 8 actos La taberna (L'assommoir). —Plateas con entrada, $ 1.50.

BUENOS AIRES. — Compañía cómico-lírica Florencio Parravicini. Maestro director y concertador: Francisco Payá. — Domingo 19.—Dos funciones. Tarde, á las 2.45 el sainete dramático en un acto, en prosa y en verso El pescador, la aplaudida comedia en 3 actos Los baños del Saladillo. Noche, á las 8.45 la comedia en un acto Río abajo, el sainete lírico dramático en un acto y 3 cuadros Cerrito. Los vividores. El embargo.—Plateas con entrada, tarde $ 2; noche 2.50.

A VENIDA — Gran compañía cómico dramática española. — Primer actor: J. Taliaví.—Domingo 19.—Dos funciones. Tarde á las 2.30 Canción de cuna. El alma de la casa. Noche, á las 8.45 El patio. El amor que pasa.—Plateas con entrada tarde, $ 2; noche 2.50.

SAN MARTIN—Compañía Velasco.—Empresa: Rogelio Pérez. — Compañía de zarzuela seria, cómica y de opereta.—Director artístico: Don José López Silva.—Domingo 19.—Dos funciones.—Tarde, á las 2.30 La buena sombra, El dúo de la Africana. Alma de Dios.—Noche, á las 8 en punto La cierta de Farsán, Los tantamas, El dúo de la Africana, La corte de Faraón.

MODERNO — Compañía nacional Pablo Podestá. — Director artístico: Don Jacinto de Mella. — Primera característica: Orfilia Rico.—Primera actriz: Esther Hualde.—Domingo 19.—Dos funciones. Tarde, á las 2 y noche á las 8.30 7.40 representación de la comedia en tres actos La mala sombra.—Plateas con entrada, tarde $ 2; noche 2.50.

MAYO — Compañía cómico lírica española. Dirigida por el aplaudido y popular primer actor: Don Pepe Angeles.—Maestro concertador y director: Domingo Escorihuela.—Domingo 19.—Dos funciones.—Tarde, á las 2.45 y noche á las 8.45 Las mocitas. El estudiante de minorías. El número alegre.—Noche, El baldado. El género alegre. El estuche de minorías. Lirio entre espinas.

COMEDIA — Compañía cómica y de sainetes española. Dirigida por el primer actor: Emilio Carreras. — Director de orquesta: señor Don Bernardino Terés. — Domingo 19—Dos funciones. Tarde. El primer reserva. Los perros de presa.—Noche. Los Granujas, El pollo Tejada, Los perros de presa.

MARCONI. — Temporada de 1911 — Empresa: arrendataria: José y Luis Crodara.—Gran compañía italiana de óperas y operetas "Citta di Milano". Pedro Maresca y Cía.—Domingo 19—Dos funciones. A las 2.45 El conte di Luissemburgo. Noche. La viuda alegre.—Plateas con entrada, tarde $ 3; noche 2.50.

APOLO—Compañía lírica dramática nacional. Dirigida por José J. Podestá.—Maestros directores de orquesta: Arturo de Bassi y Antonio D. Podestá.—Dos funciones. —Tarde. Fachabruta. La telaraña. Los disfrazados.—Noche Los vividores. La telaraña. Los disfrazados.—Plateas con entrada, tarde $ 1.50; noche 2.

NACIONAL — Corrientes 960. — Gran compañía nacional Podestá-Vittone. — Concurso de obras en 1 acto. Premios 3.000 pesos.—Domingo 19.—Dos funciones.—Tarde La guerra, Vencido, Resaca.—Noche: La barra del balcón, La guerra, Resaca, Vencido.

NACIONAL NORTE — Santa Fé y Callao. — Empresa: Silvio Giovanetti y Cía. — Gran compañía dramática argentina del señor Guillermo Battaglia. — Domingo 19—Dos funciones. Tarde, á las 2.30 y noche á las 8.45 Fuego en el convento, Bajo el parral.—Plateas con entrada, tarde $ 1.50; noche 2.

OLIMPO—Pueyrredón 1463, entre Santa Fe y Arenales.—Compañía española de opereta y zarzuela. Dirigida por el primer actor: Casimiro Ros. Primera tiple: Lidia Fabiá.—Maestro concertador y director: Carlos Fibernat.—Domingo 19—Dos funciones. Tarde, á las 2 y 30 La marcha de Cádiz. El bautismo, Chateaux Margaux. Noche, á las 8 y 45 la opereta en tres actos La Mascota.—Plateas con entrada, tarde $ 1.50; noche 1.50.

VARIEDADES — (Plaza Constitución).—Gran compañía cómico-dramática española. Dirigida por el primer actor: Juan Domenech.—Domingo 19—Dos funciones. Tarde, el melodrama en 4 actos La mano negra. Por última vez la divette Edita Navarro en su repertorio.—Noche, estreno del drama en 4 actos En Flandes se ha puesto el sol.—Plateas con entrada, tarde $ 1; noche, 1.50.

CINEMATOGRAFOS Y VARIEDADES

CASINO—Maipú entre Cuyo y Corrientes. —Empresa: South American Tour. — Función todas las noches.—Domingo 19. Dos funciones. Matinée á las 2.45.—Noche. Gran suceso del Círculo de la muerte con motocicletas por el trío Davies. Los Smarte, acróbatas cómicos.

SCALA — Esmeralda entre Cuyo y Corrientes. — Empresa: South American Tour.—Función todas las noches.—Domingo 19. Gran programa de conciertos. Suceso de: Chaunet Alors. . . Entrada general $ 2.

ROYAL THEATRE — Corrientes 829 al 835. — Empresa: G. Carrió y Cía. — Compañía de revistas y operetas francesas. Función todas las noches, con nuevo programa. La revista: Si oui! yes.

PARISIANA — Lavalle 340. — Empresa: G. Carrió y Cía. — Compañía de revistas y operetas francesas. Función todas las noches.—Domingo 19.—Estreno La beca de Gaz, Madame Gantharide. — Malinée y soirée.

ALCAZAR — Cuyo 1157. — Gran compañía de variedades y pochades. Dirigida por el aplaudido actor: Pepito Ruiz. —Domingo 19.—Dos funciones. — Tarde y noche gran suceso de: Los 4 Armenis, excéntricos y la pochade Beatriz, La niña ingenua.—Entrada general $ 1.

PALAIS DE GLACE — Salón de patinaje sobre hielo. Apertura de la temporada: 15 de Abril. Tres secciones diarias. Mañana, de 9.30 á 12. $ 1. Tarde, de 1.30 á 7. $ 2. Noche, de 9 á 12. $ 2.—Paseo de la Recoleta y Posadas. perm.

GRAN BIOGRAFO LAVALLE — Lavalle 328.—Función tarde y noche, todos los días. Gran programa Lix-Fe, con 15 estrenos diarios. Orquesta de 25 profesores. Galerías de lujo exclusiva para familias, señoras y niños, con entrada independiente. Grandes instalaciones para la ventilación con más de 100 ventiladores. perm.

SALON AMERICANO—Hoy dos grandes funciones. Nuevos estrenos. Tarde 3 p. m. con vistas de la guerra italo-turca. Noche cambio de programa. A las 9 p. m.—Plateas, tarde, $ 0.50; noche 0.50.

PALACE THEATRE — Corrientes 751.—Dirección Casa Lepage. Cinematógrafo de modas. Orquesta de 20 profesores bajo la dirección del maestro Carlos Marcha

DIVERSIONES PUBLICAS

CLUB — Corrientes y Maipú.—Especialmente montado para familias. Reapertura 20 reales. Impondrable 10 pesos.—Domingo 19 dos interesantes funciones. Tarde á las 3 y noche á las 8 y media. Cinco números con regalos sorpresa. Entre cinco y seis de la tarde Chocolate con bizcochos. Noche á las 8 y media en la 6 a. Argentina Fornes y Cía. Gran Premio C. Pellegrini y Cía. — Muy interesantes.

CINE-OPERA — Corrientes 842. — Gran cinematógrafo Pathé Frères.—Todos los días dos funciones, matinée de 2 á 6 de la tarde. Plateas con entrada (por asiento) $ 0.30. De noche (función entera) $ 1. Hay Los últimos acontecimientos de la guerra italo-turca.

CINEMA ALEGRIA (Antes Flor de Europa). — 827, Reales 827.—Con brillantes comodidades para familias. Domingos y días festivos, matinées. Plateas 30 centavos. Función todas las noches.

IMPERIAL BIOGRAFO — Cangallo 711. — El salón de moda para las familias. Orquesta de notables profesores. Seguidamente todos los días hábiles de 2.30 á 4.30 en 4 secciones á $ 0.30 por asiento. Noche, función completa á las 8.45. Plateas con entrada días hábiles $ 0.50.—Martes, miércoles y jueves, exhibición de la grandiosa cinta de gran interés y actualidad "La guerra italo-turca, con los últimos episodios y la más completa de la capital.

COLON DE FLORES — Gral. Artigas 80. Hoy, función tarde y noche, con atendidos entregos y todas las cintas de gran novedad.

IMPERIAL BIOGRAFO — Cangallo 711. — El salón de moda para las familias. Orquesta de notables profesores. Matinées todos los días hábiles de 2.30 á 4.30 en 4 secciones á $ 0.30 por asiento. Noche, función completa á las 8.45. Plateas con entrada días hábiles $ 0.50.—Martes, miércoles y jueves, exhibición de la grandiosa cinta de gran interés y actualidad "La guerra italo-turca, con los últimos episodios y la más completa de la capital.

TEATRO ARGENTINO — Especialidades cinematográficas. — Siempre novedades para Buenos Aires.—Domingo 19—Dos funciones.—Tarde y noche la grandiosa cinta de la guerra ítalo-turca. La escuadra italiana bombardea Trípoli. El fuerte Hamidie demuestra lealtad por las naves italianas y muchas otras.—Plateas con entrada, tarde, $ 1; media entrada para niño 0.50; noche $ 1.50.

LA PRENSA — GRAN BIOGRAFO. Corrientes 1173 Corrientes 1174. Función tarde y noche con cuatro secciones. Todas las días grandes estrenos. Orquesta permanente. Función matinal de 2 á 11 a. m. todos los días.

PABELLON DE LOS LAGOS — (Palermo). Teatro Guignol. Autómatas parlantes. — Mesquita, de Dante Versare. — Matinée todos los domingos y días feriados. Grandes novedades, á las 2.30 p. m.

PABELLON DE LAS ROSAS — Skating Rink. Tres secciones diarias. Por la mañana, de 9 á 11.30. De tarde, de 2 á 6.30. De noche, de 9 á 11.30. Noches de moda: martes y viernes. Cinematógrafo.

PALACIO NOVEDADES.—Nuevos salones cinematográficos. Todos los días doce grandes estrenos y 10 cintas extraordinarias. Precios populares. Todas las cuatro secciones. De noche: tres. Salón Blick Familiar. De tarde $ 0.15 por sección; de noche 0.20. Salón popular. De tarde 0.10; de noche 0.15. El hombre más grande del mundo y el más pequeño. Vistas recién llegadas.

POLITEAMA GENERAL BELGRANO. — Cabildo 3149; (Belgrano). — Gran compañía de los hermanos Petray. Función todas las noches. Domingos y días de fiesta, dos funciones.

POLITEAMA NACIONAL—Rivera y Canning.—Empresa: S. Figuli.—Compañía dramática italiana. Turolo y Mafani.—Primera actriz: Emma Cairo Bordeaux. — Domingo 19.—Dos funciones.—Tarde, el drama Juan José, la comedia La esposa y la caballa. Rifa, gratis de libras esterlinas.—Noche, El célebre brigante de la Calabria Giuseppe Musolino, La Vendetta del Camorrista. —Entrada general 0.50 centavos.

SALON TEATRO DON JUAN DE GARay.—Garay 2467.—Cinematógrafo para familias.—Empresa: Sebastián Blosio é hijo.—Función todas las noches. Hoy domingo 19. Gran función de gala extraordinaria, conmemorando el primer aniversario de este salón. Tarde y noche 15 estrenos, Robespierre, dos partes, Octavio y Popea dos partes: Hebe casa á su tío, Sable sin punta, Bebé y su casera, de una ventana cayó un ramillete, nueva institutriz Vitagraph, dos partes; Robinet no tiene un peseta, Aventuras de tres pieles rojas, Era junto contigo, El médico del penado, Carlos quiere casarse.—Plateas matinée $ 0.30; 4 ctes $ 45. Noche 0.40 á las 8.45. Todos concurrentes en el matinée serán cinematografiados.

CAFE ANSELMI — (De Luis Anselmi, Luis Lema y Arvalo). — Gran compañía cosmopolita de dramas nacionales. Dirigida por el gran clown, Bebecito.—Domingo 19 —Dos funciones.—Tarde Chasquito, El mozo saltador, Bebecito, el drama Los asaltantes de estancia.—Noche: El perro saltador, el drama Cobarde!, El pericón Nacional, la comedia Aniceto de la batería.

CINEMA GENERAL MITRE—Bonpland 927 y 29. — Espectáculos altamente morales. Programa, escogido de entre lo más notable de todas las compañías cinematográficas del universo. Función todas las noches, con nuevos y notables estrenos.

DE LA PLATA

ARGENTINO — Empresa: Carlos Vasini. —Gran compañía lírica italiana, en la que figura el célebre tenor argentino Bello Marín.—Maestro director y concertador de orquesta: Alfredo Padovani. — Dos únicas funciones en conmemoración del aniversario de la fundación de La Plata.

Domingo 19.—A las 8.45—Se representará: La Traviata.

ATENEO — Sucursal del Ateneo de Buenos Aires). — Cinematógrafo especial para familias. Función todos los martes, jueves, sábados y feriados.

AVISOS DE NAVIDAD Y AÑO NUEVO

EL MAS GRANDE SURTIDO EN ESTUches para regalos lo encontrarán en la casa de Eduardo Bonduel, calle Rivadavia número 10237. Venta por mayor de toda clase de artículos de porcelana fina japonesa y de antimonio, el metal barato que imita al artículo de plata. Se liquida al detalle una cantidad de muestras.

AVISOS PARA SEÑORAS Y SEÑORITAS

A LA MERCERIA ALEMANA, SUIPACha 161, pidan el catálogo general. v30

A LOS MOLDES PROBADOS, E. RIOS 542, bordados, corté y confección. v28

A PRENDA CORTE Y CONFECCION DE corsés, en un mes, Cangallo 1221. v23

A $ 0.90 SURTIDO DE BLUSAS, A 1.50 matinées á 13 $, trajes, Humberto 1490. v22

A LTO señoras: A $ 12, 15 y 19 COLOSAL surtido trajes sastre, Humberto 1484. v22

A LOS MOLDES TAILLEUR FANTASIA, arreglados, probados gratis, Independencia 1698. v23

A TENCION! ACABA DE LLEGAR EXcelente cortador de Paris, para moldes cortándolos sobre medida, Sarmiento 932.

A TENCION, señoras, SE ANUDAN, SE tiñen y rizan toda clase de plumas en la fábrica, Sarmiento 932.

A LOS NOVIOS Y niños SIEMPRE NOvedades fotografía Fernando Pallaco abierta todos los domingos, Santa Fe 2712.

A MEDIDA CORTAN MOLDES EN 24 horas. "Casa Leonor Janssens", Salta 598. vsdic

A LAS señoras: RECOMENDAMOS NUESTra mueblería y cuadros al óleo, á pagar en mensualidades, Rivadavia 2443. v23

A DELGAZAR RAPIDO Y SEGURO, MAsajes eléctricos, aparatos modernos, masajista alemana, diplomada, Tacuarí 524. v19

A las señoras QUE TENGAN CABELLO caído, se hacen jopos á 3 $, trenzas y torsadas 3, coronas 1.50 y 2, Tucumán 3622.

A TENCION señoras! SE ANUDAN, tiñen, limpian, rizan y hacen plumas de encitio á precios reducidos, U. T. 4886 (Libertad). Cevallos 146.

A TENCION, RETRATOS Y POSTALES de 1 á 4 $ docena, pelnado gratis en los de 12 $. 16, etc., regalamos uno grande con marco, C. Pellegrini 282. vsdic

A LAS PROFESORAS Y MAESTRAS en general, recomendamos el piano Cubert, 6 pagar 40 $ por mes: ocurrir Sarmiento 1124. L. Sigal y Cía. vsdic

A TENCION, señoras! EN EL TALLER de formas de sombreros para señoras y niñas se hacen reformas y composturas, trabajo esmerado y precios excepcionales. Sarmiento 932.

A PROFESORAS Y MAESTRAS DE EScuelas, vendo á plazos, sin fiador, todas clase muebles, alcanzo pedidos del interior, catálogos gratis, S. Bomchil, Pellegrini 667. v19

AL MUNDO FEMENINO!

Visiten mi mueblería, vendo á largos plazos, sin mayores requisitos, pidan catálogo, S. Bomchil, C. Pellegrini 667. v18

A LAS DIRECTORAS Y PROFESORAS del Consejo, sin fiador y con un 25 % menos que en el centro, pianos y cuadros al óleo en 10 mensualidades, Rivadavia 2443. v23

A PROVECHEN NOVIAS!

Adornen sus futuras casas con espléndidos muebles, sin sentir desembolso, á 10 meses de plazo, S. Bomchil, C. Pellegrini núm. 667. v19

AL ESPAÑOL [illegible] cidoso surtido [illegible] sombrerería, pi[illegible] ció, Chamberga [illegible] gran surtido [illegible] $ 1.30.

AGUA DE BELLEZA DE LA PORTE[illegible] la agua, recomendada por antiguos y competentes de la vida esta, donde al realizado, que se ha tratado de obtener, pues con solo un mes de uso avina y cuita las arrugas, dejando el cutis limpio y terso. Precio 4 pesos. Depósito: Perfumería L. Duplá, Larrida 231.—La Plata, Buenos Aires. v19

A señoras y señoritas: EN UN MES aprenderán á cortar y confeccionar corsés, por el procedimiento más fácil, perfecto y elegante que se conoce. La enseñanza comprende toda clase de corsés, decorar, fecho y sastrecito. [illegible] especialidad [illegible] variados [illegible] corsés, [illegible] Cangallo 1221. v23

BELLEZA RE-MIQUERA Y EUROPEA [illegible] ladas, arreglan, Con mis nuevos métodos masajes, desaparecen en previsimo tiempo y hoy á domicilio, Tacuarí 894. v19

BELLEZA ES RIQUEZA; CON MI UNICO procedimiento de masajes faciales hago desaparecer manchas, pecas y arrugas de la cara, manicure y pédicure, C. Pellegrini 686. 1º P. 4096, Libertad. vsdic

MODISTA SE OFRECE POR DIA PARA casa de familia, Victoria 1433. v19

MODISTA SE OFRECE POR DIA, PARA casa de familia, Sarmiento 1211.

MODISTA SE OFRECE, HACE VESTIdos, sastre, sastre y fantasía á precios módicos, Talcahuano 59. v19

MODAS, SE HACEN VESTIDOS Y sombreros á precios módicos y se pasan á domicilio, Santa Fe 1278. v21

MODISTA TRAJES TAILLEUR BUEN corte, fantasía y especialidad en trajes de novia, precios módicos, Méjico número 1123.

OTAINE—LA NUEVA CREMA PARA el rostro de Londres, vuelve el cutis limpio y hermoso, recomendada por las más altas autoridades en la materia. Evita al comprarla el librito sobre el cuidado del cutis. En venta en las farmacias principales, tienda San Juan, etc. Precio 1.25 $. Nieve 1.50.

PEINADORA, EN SU SALON 1 $, en su domicilio, Río Bamba 478. v20

PEINADORA madrileña, EN SU SALON 1 peso, anuela la peinar. Rincón 181. v24

PLUMAS, SE TIÑEN, LIMPIAN Y ANUdan, precio módico, Victoria 1188. v19

PREVISION POPULAR OFRECE A LAS señoras y á las familias toda clase de artículos á 10 meses plazo, Salta 576.

POSTIZOS DE MODA, SE VENDE LA casa Mir, vende también 25 kilos de pelo liso mata parisienne, toda por la mitad de su precio, B. Mitre 4142, U. T. 2880 (Mitre). v21

ROSA P. DE SANTIAGO, MODISTA DE vestidos y modelos, Alberti 1341. v24

SE VENDE TRAJE ROSA DE FANTASIA sin uso, por late, Sarmiento 2529. v19

SE CONFECCIONAN VESTIDOS DE FANtasía, para señoras y niñas, Salta 590. v19

SE HACEN VESTIDOS FANTASIA Y ESTilo sastre, Cangallo 673, departamento No. 4. v19

SE HACEN BATONES Y MATINEES A la Japonesa, desde 1.50 $, Bolívar 864, altos. v20

Señoras, ADORNEN SU HOGAR FACILitamos muebles, pianos, tapicería de sala, etc., á pagar en 10 meses, Sarmiento 1134, L. Sigal y Cía. vsdic.

Señoras: VER EL GRAN BAZAR LONdres, antes de comprar regalos para casamientos, bonete bombonera grande, cristal decorado y bronce en estuche 5 $; precioso paragüe platina en estuche 12 $; riquísimo perfumador de servilletas platina, cincelado y oro en estuche 10 $, de la casa de compras de París se han recibido objetos de arte como ser bronces, mayólicas, terracotas y biscuits, siempre precios bajos. Bernardo de Irigoyen 902, esquina Estados Unidos, frente á la plaza de la Concepción. v20

VESTIDOS DE PARIS DE POCO USO, todos estilos vendemos, Santa Fe 1118. v2dic

VENTA DE CASAS, TERRENOS Y CAMPOS

A 60 $—CONSTRUYE CASA EL BANco Perelló, Chacabuco. 1. v30

AL CONTADO CASITA CENTRAL, 4000 $, vende Agustina, Victoria 557, altos.

A ZCUENAGA 1541, LUJOSO MONTLITO con garage á plazos, poco precio vendo. v21

A CONSTRUIR SIN DINERO, FACILIdad mensualmente, empresa seria, Suipacha 607. v30

A 15 MINUTOS DE BAHIA BLANCA se venden 250.000 metros de terreno, tratar con el propietario, Misiones 1633.

A 3 CUADRAS DE RIVADAVIA, VILLA Luro, transfiero lotes en 50 meses, Bulnes 259.

A 2 CUADRAS AVENIDA SAN FERnando, 2 Chicago, 4 Provincias Unidas, vendo 3 lotes chicos, Bulnes 259.

A 2 CUADRAS ESTACION COGHLAN, hermosa casita vendo en 11.000 $, á plazos, Cabildo 2450.

A V. SANTA FE CERCA SAN FERNANdo, transfiero 9 lotes en 50 meses, Bulnes 259.

ALBERTI AL 500, ALTOS Y BAJOS, ración construido, vende Miland, B. Mitre 612.

ACEVEDO 200 Y PICO VENDEMOS por 11.500 $, Arturo Barros y Cía., San Martín 50.

AV. RIO CUARTO ENTRE PICHEUTA y Thompson, hoy á las 4 p. m. remata C. G. Semería.

APROVECHEN VICENTE LOPEZ LIN lo lote con vista al Río $ 4500 vendo, ofertas A. L., 250 Poste Restante, Correo. v20

APROVECHEN! CASA LAUTARO 1067 y avenida Campana, tranvía, etc., véndese precio 6.500, á plazo, Cía Tierras, Rivadavia 747.

ARENALES 3681-85, ALTOS Y BAJOS, á una cuadra de Santa Fe, llave en mano, nuevas, listas para habitar se venden particularmente, San Martín 41. v21

A UN PASO DE LA ESTACION RAMOS Mejía, vendo una casa, tratar con Alvarez y Noria, A. Brown 1119, Morón F. C. O.

A PLAZOS Y CON CEDULAS VENDO, casa preparada altos, sala, comedor, 3 dormitorios, vestíbulo, gas, electricidad. Conde 771, adoquinado.

ATENCION! VENDO UNA GRAN BAarraca con 6000 vs. y salponera, en Barracas al Norte, grandes facilidades de pago. Florencio Porcel, Florida 271.

AVENIDAS RIO JANEIRO Y RIVERA, á una cuadra de alli, casa moderna. Precio 26.000 $. Datos San Martín 361.—Bravo Barros y Cía. v18

AVENIDA FED. LACROZE ENTRE CAlldo y 3 de Febrero, terreno 12x46, se vende, facilidades de pago. Tratar Federico Lacroze 2042. v19

AVENIDA INDEPENDENCIA 3921, CASA moderna, chiche, 7 habitaciones y comodidades, vendo en 8000 $ al contado, lo demás en mensualidades en 10 años. v19

ALTOS Y BAJOS VENDO PAVON 1744 y 56 en col, 9 habitaciones, cocina, baño, molino, vestíbulo, escalera mármol pesos 34.000 y la esquina, lindera, salón negocio, 3 habitaciones, frente piedra terminaciones, 22.000 $, tratar allí todo el día.

AVENIDA ALVAREZ THOMAS ESQ. Céspedes, á 2 cuadras de Colegiales, tranvías 96 y 97, especial para subdividir en 8 ideales lotes, barrio que se urbaniza día á día. Recomendamos estas preciosas esquina por su ubicación y condiciones excepcionales de pago. Hoy á las 2 p. m. remataremos, planos á nuestra casa San Martín 81.—Publio C. Massini y Cía.

AVISO: LUJOSO HOTEL DE GUSTO artístico excepcional en el centro aristocrático de Belgrano, dos cuadras de la barranca y plaza principal é iglesia, á una y media del lado del río de Cabildo (continuación Santa Fe), calle Pino 3218, adoquinado, luz eléctrica, gas y agua etc., hecho con materiales de primera elegidos y á todo costo, escalera roble, tirantería toda de acero vitraux, parquets suizos, pisos norteamericanos, esculturas extranjeras, hermosos decorados y demás detalles de confort, recién construido y sin estrenar. Consta de subsuelo, 4 habitaciones varias y sala de billar. Piso bajo, jardines frente y fondo, sala, hall, comedor, toilette, escritorio, cocina, W. C. Etcétera. 2 grandes piezas de servicio. Primer piso: 5 grandes dormitorios, hall, terraza y baño familia con todas comodidades. Asotea con alta para lavar, parapetos y tendales para ropa. Se puede visitar hasta las 9 de la noche con luz eléctrica, con facilidades de pago.

BULEVAR CORDOBA 5551, CASA CON 4 piezas, 8x60 varas, 45.000 $.

BOLIVIA 643, CASA NUEVA VENDO, $ 4.000 un efectivo, resto en mensualidades, propietario.

BUENA CASA HABITACION EN EL MEjor barrio para vivir, Larrea, á tres cuadras al Norte de Santa Fe. Precio 70.000 pesos. Datos San Martín 361.—Bravo Barros y Cía.

BANFIELD, VENDEMOS UNA ESQUINA, 1 terreno central, con adoquinado y alumbrado.—Arturo Barros y Cía., San Martín 50.

BELGRANO VENDO CASA, CUARTO habitaciones, nueva, sobre la calle Moldes y Arredondo, 10x30 va., en 20.000 $ á plazos. Debernardis, San Martín 14.

VENTA DE CASAS, TERRENOS Y CAMPOS

CALLAO Y OLIVERA, BONIVARDO 160, [illegible] particulares. [illegible] Belgrano, quinta con 1023 varas sobre la Avenida Córdoba. Precio 85.000 $. Datos San Martín 361.—Bravo Barros y Cía. v19

EN FLORES VENDO CARITA NUEVA, 2 piezas, etc., Falcón 2282.

ESTANCIA EN CHASCOMUS, 400 HECtáreas, vende Milani, Bmé. Mitre 612.

EN VILLA DEL PARQUE VENDO VArios terrenos, Directorio 3710, Floresta. v19.

EN MERLO, 1141 VS. VENDO POR 34 $ en 80 meses, 5 cuadras de estación, plagos en Asul 91. v19

EN MARTINEZ PRECIO COSTO, TRANSfiero 3 lotes juntos, cerca Santa Fe; Cabildo 2450.

EN WILDE, SEIS LOTES SOBRE EL tranvía 6. Quilmes de 18 varas por 50 cada uno, se venden particularmente. v28

EN MENSUALIDADES 4 CASITAS, vean el aviso de remate por José Corvalán, Rivadavia 714. v23

ESQUINA NOTABLE, AVENIDA TRIUNvirato y Juramento, 14x42 v. vende A plazos, tratar al lado. v20.

EN BELGRANO, ESPLENDIDA CASA, sobre calle 3 de Febrero, con facilidades, vendo, Detalles completos Cangallo 443, Adolfo Calfetti. v21.

ESPECULADORES, AV. DEL TEJAR, frente estación Olivera, con 70 frentes vende esquina, dos lotes y tres más, 8 plazos, Cabildo 2450.

EN LANUS, VILLA ATLANTIDA, A cuatro cuadras de Pavón, adoquinado y con todos los servicios, vendo lote terreno, frente Colombres 881, Vilasuti.

EN LOMAS, VENDEREMOS 4 CASAS DE 6 con 2 y 3 dormitorios, 8 mts. á nuevo, 2 días, altas de 10 habitaciones, Cochera, Habitación y Cía., Reconquista 482, En Altos. v30

EN VILLA DEVOTO, SE VENDEN 2.181 varas de terreno, frente á la plaza en 4 lotes á $ 8.50 centavos vara, datos Humberto 1 755, Sup. 5. v28.

EN GENERAL URQUIZA VENDO CASI en 14.000, 10x49, una cuadra tranvía Alvarez Thomas 2965, de 9 á 11 a. m. ó Cabildo 2371. v19

EL BANCO Forteño, CHACABUCO 78 pone al alcance de todo el mundo la propiedad del hogar, pues con solo $ 50 le construye su casa. v30

EN AVELLANEDA, CON FACILIDADES de pago vende ó alquila gran casa para renta, 11 habitaciones con galpón, entrada de carruajes, 1 cuadra de Avenida Mitre Saavedra 879. Datos California 1029. v19

EN VILLA DEL PARQUE, CALLE MARcos Sastre 3147, vendo particularmente linda casa con 6 habitaciones, sótano y demás servicio, tratar en la misma con su dueño.

ESQUINA NUEVA PARA NEGOCIO Y familia, con todas comodidades, aguas corrientes, se vende barato, urgente y á plazos, en Villa Urquiza, calles Donado y Bulnes, Congreso 4300, verla y tratar de 2 á 5 p. m. v18

EN FLORES CASA LUJOSA Y MODERna, sobre la plaza y estación se vende, 8 habitaciones, vestíbulo, galería, aguas corriente, jardín al fondo, tratar y verla Yerbal 2367, sin corredores. v19

EN VICENTE LOPEZ, TERRENO IDEAL en la barranca próximo á la estación, con vista al río de la Plata, rodeado de chalets y frente al palacio de Mágran, con facilidad de pago se vende, ocurrir Venezuela 1846. v19

CHACO, CERCA DE RESISTENCIA, y sobre ferrocarril, vendemos grandes campos.—Arturo Barros y Cía., San Martín 50. v19

CON 1.500 $, 1.700 A UN AÑO Y 76 $ por mes vendo casa, Caseravilla 4525 y 35 á 2 cuadras de Rivadavia, altura 9300, R. Sandberg, Pergamino 189, Flores.

CASA VENDO, RECIEN CONCLUIDA, Laguna, á un paso de P. Unidas, 2 piezas, comedor y toda comodidad, verla y tratar propietario, Martínez Castro 435.

CASA FLAMANTE VENDO, 6 PIEZAS, dos altos, cocina, dos baños, celosías, galerías, jardines y todas comodidades, Dungeness entre Bella Vista y Trelles.

CASA EN LA Av. SAN JUAN, QUE VAle $ 60.000, vendo en 41.000 $, otra de 42.000 $ en 24.000, y varias con una pequeña parte al contado, tratar á todas horas, Venezuela 4110. v19

CASA VENDO, PATRICIOS CERCA Brandsen, de dos pisos, toda edificada, renta comprobada, 880 mensuales, libre de impuestos, con terreno de 10 por 46 varas, precio $ 50.000; tratar Piedras 75 —Daniel Demarchi. v26

CASA VENDO A PLAZOS, ARREGLES 3530, altura Rivadavia 7900, tres piezas y baño, cocina y demás comodidades, construida en cal, propietario para mayor precio 8000 $, en cuadras adoquinado y tranvía, trate hoy, [illegible]

CASA VENDO, CONSTITUCION 3665, ENtre Av. Caseros y Rauch, de 10x32 varas, sala, comedor, 3 piezas, baño, galería, patio, adoquinado pago, en 24.000 $, puede visitarse de 2 á 5 p. m. Victoria 985, de 1 á 6 Valentín Santa María.

CASA CHICHE MODERNA, FRENTE imitación piedra, bien situada, al lado Av. Triunvirato, tranvías, adoquinado, vende urgente en 7.900 $, ó con facilidades, dueño al lado, Triunvirato 2287, construcción Corrientes.

CASA A PLAZOS VENDO EN FLORES, calle Miró 490, entre Convención y Directorio, de 10x35, 3 piezas, cocina, galería, patio de mosaico, preparada para altos, en 10.000 $, á una cuadra de la calle Río Cuarto, con doble línea de tranvía, Victoria 985, de 1 á 6, Valentín Santa María.

CASA A PLAZOS VENDO EN FLORES, Anhaval 567, entre Morón y Lobos, 3 cuadras al Sud de la calle Río Cuarto, con doble línea de tranvía, compuesta de 10x40, comedor, cuatro piezas, cuarto de baño, cocina, etc., en 16.000 $, Victoria 985, de 1 á 6, Valentín Santa María.

CASA NUEVA DE LUJO, VENDO 10x35, comedor y 3 piezas, galerías, yeso, mosaicos, cedros, coloniales, etc. A 1/2 cuadra de Carlos Calvo y Avenida La Plata, precio 15.000 $ con facilidades de pago. El dueño Rincón 1315. De 8 á 12. No admite corredores. v18

COLONIA NUEVA MERCEDES, EN SAN Luis, sobre estación Caldenadas (F. C. F.), á 8 cuadras del Río Quarto y de Río Rufino. En pleno centro de colonias vendidas y cultivadas, vendemos chacras por fracciones grandes ó chicas, pagaderas en tres años de plazo. Campo llano, sin tosca con agua dulce garantida. Sobre el pueblo que tiene un tráfico de 20 trenes diarios, vendemos solares y quintas en 40 mensualidades desde 5 pesos la mensualidad. Por datos, dirijase administración Nueva Mercedes, Cangallo 541. Para visitar la colonia á nuestro administrador en Caldenadas. v20

CORVERA Y PERALTA MARTINEZ.—313 San Martín 320. U. T. 5144 (Avenida).

Casas en Venta

Avenida de Mayo por Tacuarí, casa de renta, valor pesos 450.000.

Chacabuco, por independencia, casa de renta, 4 casas, 1.000 v. c., 200.000 pesos.

Lima por San Juan, 8x40, vs. ca en pesos 55.000.

Casa moderna alta y baja, de renta, á 2 cuadras de Constitución, pesos 120.000.

Santiago del Estero y Brasil, alta y baja, moderna, 10x60, negocio y familia, pesos 135.000.

Entre Ríos por Belgrano, propiedad moderna alta y baja, con cédulas, 95.000 pesos.

Moreno altura Pozos, 8x42, 10 habitaciones. A plazos, pesos 57.000.

Perú por San Juan 9 1/4 x 30, 14 habit

COMPRA Y VENTA DE NEGOCIOS

ALBANCEAR SUS NEGOCIOS ACUdan á Luca y Lecumberri, Pueyrredón 60.

ALMACEN SE VENDE CON ARMAZones, en la Boca, capital 5.000 $, calle Alvarado 198 esq. Garibaldi, único. v21

ALMACEN VENDO, BUENO VER HA; abalancedor público Juan Solari, Moreno 2200. v14dic

ALREMATAR O VENDER PARTICULAR su negocio, sin gastos y con resultado positivo, consulte antes con V. Novelli, Victoria 773. v20

ALMACEN COMPRO TODAS LAS mercaderías ó habilito al dueño siempre que se cambie á mi villa, tratar Coronel Díaz 135, Bs.Aires.

ALMACEN BUENO SE VENDE, POCO capital alquiler barato, contrata larga, armazón de la casa, venta mensual 4.000 $, informes Rioja 1135. v22

ALMACEN EN BUENA POSICION POCO capital y buen diario, se vende urgentemente por ausentarse su dueño para Europa. Datos, Rioja 263. v21

ATENCION: LUCA Y LECUMBERRI, rematan cualquier negocio en 36 horas, con resultado positivo, no cobran gastos, Pueyrredón 55.

ATENCION: SE VENDE UNA EMPRESA de carros, muy acreditada, por ausentarse el dueño á Europa, U. T. 296, Buen Orden, Humberto I 2244. v24

ALMACEN POR FLORES, CAPITAL $ 4.000, diario 80 $, alquiler 100, contrata 4 años, 8 piezas, casa moderna independiente, vendo á toda prueba por enfermedad, tratar, Balcarce 185, M. Casal. v24

ALMACEN DE COMESTIBLES Y BEBIdas, se vende, por disolución de socios, capital 5.000 $, alquiler 120, de lucro 1.200 contrata 4 años, diario 90 $, Baudrix 19 Avellaneda. v20

BAR, RESTAURANT, SITUADO EN EL punto más importante de la Ensenada, se vende. Tiene cuatro años de contrata y toda clase de comodidades. Por mayores datos, ocurrir al propietario calle República núm. 1 Ensenada. v26

BUSTAMANTE VENDE, COMPRA, REmata negocios, tramitación rápida, Sáenz Peña 330.

BAR.. BAR.. LUNCH.. CONFITERIA, horno de fábrica con salón bar y 3 mosaicos, instalaciones de primer orden, piano eléctrico con gran acera con su toldo, dos espléndidas vidrieras, comodidad para familia, buen diario, alquiler 250 $, contrato 3 años, vendo por enfermedad y tener otro negocio que atender, con facilidad de pago Belgrano 2389 al 67, sin corredor. v20

BAR CINEMATOGRAFO Y HOTEL, EN la mejor posición de Arroyo Corto, con muchas comodidades, se desea vender, el más antiguo de la localidad, con poco capital puede adquirirse este negocio en buenas facilidades para su pago, muy buen negocio con la buena perspectiva de la cosecha, más datos, dirigirse al Sr. Santiago Sensand, hotel Unión, Arroyo Corto, F. C. Sud. v19

CARBONERIA SE VENDE BARATA POR no poderla atender. Cochabamba 1712.

CIGARRERIA, LIBRERIA Y SALON DE lustrar se vende. Moreno 1613. v20

CARNICERIA SE VENDE, CASTILLO 2, por enfermedad. v20

CIGARRERIA, JUGUETERIA Y SALON de lustrar, vendo, Rivadavia 2157. v19

CASA DE BICICLETAS Y TALLER DE composturas se vende barato, Victoria 3692. v19

CAFE Y BILLARES AL LADO DE SAlón teatro se desea vender urgentemente por separación de socios, Garay 2469. v19

CARPINTERIA MECANICA SE VENDE, con facilidad de pago y contrata larga, tratar Thames 2238. v18

CIGARRERIA, LIBRERIA, VENDO POR no poderla atender 800 $, urgente, calle Guemes 3549.

CONFITERIA Y BILLARES EN MAR del Plata, vende ó toma socio, Victoria 1690, Buenos Aires. v20

CAFE Y BAR CON DOS BILLARES, se vende, con buena clientela, frente á la estación de tranvías, Carlos Calvo 3101. v19

CARNICERIA COMPRO TODAS LAS instalaciones ó habilito al dueño si se cambia para mi villa, tratar Coronel Díaz 135, Bs. Aires.

CONFITERIA, CAFE Y BILLARES EN gran paraje con contrata de 4 años, alquiler barato. Por carta A. M. T., Humberto 1331. v19

COCHERIA VENDO, CONTRATO 4 años y medio; 4 carruajes de plaza, coupé, doy facilidades de pago, ó bien cambio por terreno, tratar, de 8 á 9 a. m., Gallo 734. v20

DEPARTAMENTO AMUEBLADO, CON pensionistas de 1a. vendo, verlo y tratar de 2 á 5 de la tarde, razón al lado, Lavalle 980.

DESPACHO DE PAN, FACTURA Y CONfitería muy central, con lujosas instalaciones y gran comodidad para familia; se vende por no poder atenderla el dueño Casa de empleada situación, con contrato, tratar todos los días de 1 á 2 de la tarde. Humberto I 1902.

EN MORENO F. C. O. SE ALQUILA O se vende una fábrica para masas con útiles, con facilidad de pago. v20

EN EL PUEBLO DE FLORIDA, AL LAdo de Saavedra, se vende una inmobiliaria recién instalada, única en el pueblo, denominada La Primitiva de Florida, con poco capital, con una casa cómoda para familia, gran galpón taller, alquiler módico, se hace concesión, tratar en la misma ó en Villa Chicsa, Estación Florida, F. C. C. A. v19

FONDA CON ALOJAMIENTO SE vende en 2000 pesos, Humberto 588.

FONDA Y ALOJAMIENTO VENDO, capital 3.200 $, tratar Suárez 92. v25

FARMACIA CENTRAL, VENDESE EN muy buenas condiciones, dirigirse Tronsé y García, Rivadavia 953. v19

FARMACIA, SE VENDE EN LA PAMPA Central, con facilidades de pago, tratar Lafuente 422 (Flores). v20

FONDA CON 7 PIEZAS VENDO, ALQUIler 120 $, en el centro de las carreras, Iriarte 876.

FARMACIAS VENDE LA GALENICA, Chacabuco 19, de 1 á 6 p. m., U. T. 5242, Avenida. v18

FABRICA DE CARRUAJES SITUADA EN paraje inmejorable se vende con ó sin contrata, precio módico, Artes y Oficios 888. v18

FARMACIA SE VENDE POR NO POderla atender su dueño, en la provincia de Entre Ríos, única en el punto. Para tratar Hotel Londres, plaza 33. v18

FONDA Y BILLAR SE VENDE POR NO poderlo atender, bajo en la esquina, á toda prueba, con contrata vieja y crédito. Necochea 801. v21

FARMACIAS EN CUALQUIER PUNTO de la República y de cualquier capital, pidan á Rodríguez y Cía., 1a. Leal, Salta 263. v29

FONDA Y ALOJAMIENTO VENDO EN 10.000 $, 40 camas, contr. 3 años, bien situado, con jardín á la calle, tratar Córdoba 833. v19

FARMACIA SE VENDEN LOS ARMAZOnes mostradores, vitrinas y demás muebles de una farmacia, se dará todo muy barato y con facilidades de pago, dirigirse Azcuénaga 1071. v19

FABRICA de SODA AGUAS GASEOSAS, refrescos y depósito de cervezas se vende en San Nicolás por disolución de sociedad, máquinas modernas, capital de 12 á 15.000 pesos, negocio floreciente, verlo para convencerse, dirigirse á Cacivio Hnos, San Nicolás. v26

FABRICA DE HIELO, EN PERFECTO estado en plena marcha máquina Sulzer, 4.000 kilos de hielo cristalino diariamente, se vende barata por ausencia de su dueño á Europa, facilidad de pago ó dirigirse á A. Gualdoni, Pergamino. v20

HOY MISMO A CUALQUIER PRECIO por tener que ausentarme vendo mi negocio de zapatillas y alpargatas y garantizo separarle de dos horas de tiempo contado de la venta, conveniente para turcos, Sarandí 1241, Palermo. v19

LECHERIA VENDO POR ENFERMEDAD contrato 3 años San Juan 1.100. v18

LECHERIA Y DEPARTIDA REGULAR instalaciones y 30 vacunos muy buenos, alquiler 20 $, contrato 3 años y la mitad á prueba, vendo 1.000 $ vale doble prueba. Peña 144. v18

LEPEROS LECHUGOS, compro en 1 mes á precio á convenir en cualquier cantidad, instalaciones y adjunto un perro cuidador, 3 años, 3 tarros, á precio. Tratar en la 2ª Alsina 1964. v29

NEGOCIOS NEGOCIANTES! PARA comprar, vender ó permutar, negocios con confianza consultad con Carrillo, Chacabuco 827. v29

OJO SE VENDE UNA CELOQUERIA Y Mosaicos con todo el material de la misma, Quilmes.

PANADERIA SE VENDE POR 1, AYACUcho 1.

PELUQUERIA CIGARRERIA Y CAFE, de turno, venta diaria, Rivadavia

PANADERIA EN LANUS SE VENDE Vieja Lujan, antiguas casas 2 de ellas 2 bóvedas

PANADERIA EN TALLERES F. C. C. vende con muy buena clientela y de poco costo, con horno moderno y todo tratar Alm. Brown 1210, Boca.

REPARTO DE LECHE DE 8 TARROS vendo bien despachado, Andes

RESTAURANT Y ALMACEN VENDO, frente á la estación Caseros, F. C. P., por fallecimiento. v19

RESTAURANT SE VENDE POR NO poderlo atender, contrato 1899 frente á la estación Centenario, Palermo.

REPARTO DE HIELO SE VENDE POR enfermedad, poco gasto, buena utilidad, Beruti 250.

RESTAURANT SE VENDE MUY BARAto por necesidad de irse á Europa, 14 vasos 764.

SE VENDE REPARTO DE LECHE DE 8 tarros, carro y caballo, Rawson 1a.

SE VENDE EL ALMACEN ESQUINA Chacharita 3899, bulevar Boedo. v21

SE VENDE HERRERIA DE CABALLO, Payón y Boedo.

COMPRA Y VENTA DE NEGOCIOS

SE VENDE RECREO Y CANCHA DE bochas, Canning 2240. v20

SE VENDE CIGARRERIA Y VENTA DE lotería, del Pollteama, Paraná 388. v19

SE VENDE DESPACHO PARTELERIA, helados y café, Independencia 1938. v21

SE VENDE UN REPARTO DE PANADEría en buenas condiciones, tratar Montevideo 699. v21

SE VENDE UNA SUCURSAL DE PANAdería por no poderla atender, se da á prueba, Rivadavia 2323, café. v19

SE VENDE UNA CANTINA CON CONtrato de 20 meses, ver y tratar, Pueyrredón 885. v19

SE VENDE UN NEGOCIO REGULAR, librería, cigarrería y cuadrería, San Juan 3443. v19

SE VENDE URGENTE FONDA Y DESpacho de bebidas 2000 $, por no poderla atender, Defensa 718. v19

SE VENDEN LAS CALESITAS DE LA plaza 11 de Septiembre, de ocasión y á mitad de su valor, tratar Humberto 1224. v20

SE VENDE CAFE Y HELADERIA CON 5 años de contrato, vendo por no poderlo atender, Santa Fe 1867, frente al teatro Nacional. v20

SE VENDE ALMACEN Y FONDA POR ausentarse á Europa, Avellaneda, Pibidro. Arroyo Lemos, Segunda Sin Nombre 498. v20

SE VENDE FABRICA DE ZAPATILLAS uruguayas con 25.000 $ de capital, produce un 10 0/0, dirigirse por carta á Juan Smith, poste restante correo central. v20

SE VENDE LA PANADERIA TOSCANA en Las Flores, que trabaja 7 bolsas de harina por día, capital más ó menos 3.500 pesos, para tratar en la misma, calle Colón 543, Las Flores. v20

SE VENDE HORNO EN LA CAPITAL DE 2ª categoría y con permiso vencido, bien instalado y una manada de 8 vacas y alquiler barato, tratar quinta Olivera, calle Olivera, Moreto y Arreguines, primer horno. v23

SE VENDE FABRICA DE JABON CON elementos, almacenes por mayor, por tener el dueño que ausentarse para Europa. Tratar Brasil 1140, José Rossero. Se darán facilidades de pago.

TALLER DE PLANCHADO SE VENDE, muy barato, Solís 332. v19

TIENDA Y MERCERIA, ARMAZONES y mostradores, se vende con gran rebaja, Rivadavia 6231. v19

TALLER DE HERRERIA BARATO SE vende por no poderlo atender, contrata 2 años, Belgrano 2319. v20

TALLER DE PLANCHADO SE VENDE muy barato con mucha clientela por no poderlo atender, Lambaré 991, casa pegada á Corrientes. v19

TALLER DE PLANCHADO SE VENDE con numerosa clientela, muy barato, en el centro de Flores, alquiler 60 $, muy barato y muy cómodo, tratar en la puerta, 1, 2, 5, 42, 63, 15, y 88. Estaban Bonorino 117.

VENDO NEGOCIO DE BEBIDAS, PARAguay 1495. v20

VENDO CIGARRERIA Y SALON DE lustrar, no se admite corredor, Piedras 1320. v19

VENDO LA LLAVE DEL NEGOCIO, Lavalle 1061, alquiler 50 $, abierto de 2 á 5 p. m. v19

VENDO CIGARRERIA Y POSTALES EN 1.000 $, alquiler 60 $ y piezas, C. Calvo 3413. v19

VENDO NEGOCIO DE PAPAS FRITAS, poco capital, buena utilidad, hay cabaña y carro, datos Victoria 1572.

VENDO ALMACEN FRENTE ESTACION poco capital, armazones casa, 4 años, contrato, tratar en el mismo, Flores 3742. v20

VENDO LA ANTIGUA FABRICA DE pozo de ladrillo con su molino y motor, carros y caballos, con buena clientela, tratar en la misma, España 274, B. el Norte. v22

VENDO 1.100 PESOS INDUSTRIA DE un nuevo y único sistema de alumbrado y garanto que es tan fácil su manejo que cualquier hombre en su domicilio gana 10 libras 10 á 15 pesos diarios, informes, Rivadavia 281.

ZAPATERIA ACREDITADA SE VENDE, San Fernando 2377, Nuevos Mataderos. v20

ZAPATEROS VENDESE UN SALON DE lustrar y cigarrería, con contrata, alquiler 65 $ comodidad para familia, relación Lacroze, Corrientes 4047. v28

AVISOS COMERCIALES

AVISO AL COMERCIO QUE ANGELA Giani, compró las existencias del negocio de César Furini, en Justo Daract, F. C. P. v20

AVISO AL COMERCIO, QUE JOSE GAmez ha comprado el restaurant de José Durán, situado Córdoba 643, puesto 4, del 30. Nobre. 1911. v21

AVISO AL COMERCIO QUE VENDI MI negocio de cigarrería y lotería, Corrientes 1542, E. De Rosa; reclamaciones 3 días de plazo.—Bs. Aires, Noviembre 18 de 1911.

AVISO AL COMERCIO QUE VENDI mi negocio de almacén sito Brandzen 133, Lucía V. de Remuzzi, Bs. Aires, Nbre. 17 de 1911. v20

AVISO AL COMERCIO QUE VENDI mi fonda y alojamiento sito Lavalle 329, reclamaciones en tres días.—Enrique Benchimol, comprador. Antonio Lopez y Domingo Villar.—Noviembre 17 de 1911. v19

AVISO AL COMERCIO QUE HE COMprado el negocio de hojalatería calle San Martín 583, se atienden reclamaciones por tres días á contar desde la fecha. Compador, Fidel Berrán, Buenos Aires, Noviembre 17 de 1911. v20

EL COMERCIO AVISO QUE RAJO instrumento privado practicado por el balanceador público señor M. Arosa, escritorio Sud Charcas 555, he vendido al señor Joaquín Alborés los existencias de mi almacen sito en esta capital, calle Gral. Güemes 99 esq. Charcas. Reclamaciones 3 días.—Bs. Aires, Nbre 16 de 1911. Eusebio Blanco.

EL COMERCIO AVISO QUE EN ESTA fecha vendí al señor José Tronconi el almacen calle Artigas 2501, el que se hace cargo de activos y pasivos.—Vendedor Nicolás Casabianca, Buenos Aires, Noviembre 17 de 1911. v19

AVISO AL COMERCIO — POR EXTEnso: El balanceador y rematador público señor Zapiola, escritorial núm. 2, Córdoba 1647, vende su panadería sita en cuadras de Zamora, calle P. Lurena 195, al señor J. Ibarra.—Buenos Aires, Noviembre 17 de 1911. J. Montserrat y Cía. v19

AVISO AL COMERCIO QUE VENDI EL negocio de almacen de mi propiedad, calle Báez 298, Almacén, Salón Gabinetes Compañía Antonio la Gonzalez. Si no tenga alguna reclamación se atenderá dentro de los 3 días, después no habrán reclamaciones. v19

EL COMERCIO AVISO QUE HE COMprado el negocio casa de modas sito Rivadavia 2001 á Rivadavia.—Buenos Aires, Noviembre 17 de 1911.—Compradora Josefa Irigoyen. v20

AVISO AL COMERCIO QUE VENDI MI parte de restaurant, situado Rivadavia 1656, Entiendos cargo del señor socio quien responderá.—Antonio Bautista Vendedor, Ramón Camaña Reclamaciones tres días.—Buenos Aires, Noviembre 16 de 1911. v19

EL COMERCIO PARTICIPA QUE CON fecha veinte de los actuales vendí mi negocio de panadería calle Lavalle 1.—Buenos Aires, Noviembre 15 de 1911. Cayetano Cuccia. v18

AVISO AL COMERCIO QUE HE VENdido mi negocio de fonda y alojamiento calle Cangallo 118, al señor Enrique Sebastián mi parte de almacen calle San Eduardo 1658. Reclamaciones 3 días Maximiliano del Olmo. Buenos Aires, Noviembre 15 de 1911. Vendedor, Manuel Gómez. v19

EL COMERCIO POR INVENTARIO de 16 de Octubre ppdo. vendí mi negocio de almacen sito Mariano del Cuadro y Ramón Castillo, 2501, que se hace cargo el señor Antonio Ferrari. Reclamaciones 3 días.—Bs. Aires, Nbre 16 de 1911. Eusebio Blanco.

EL COMERCIO AVISO QUE EN ESTA fecha vendí al señor José Tronconi el almacen calle Artigas 2501, el que se hace cargo de activos y pasivos.—Vendedor Nicolás Casabianca, Buenos Aires, Noviembre 17 de 1911. v19

AVISO AL COMERCIO — POR EXTEnso: El balanceador y rematador público señor Zapiola, escritorial núm. 2, Córdoba 1647, vende su panadería sita en cuadras de Zamora, calle P. Lurena 195, al señor J. Ibarra.—Buenos Aires, Noviembre 17 de 1911. J. Montserrat y Cía. v19

AVISO AL COMERCIO QUE VENDI EL negocio de almacen de mi propiedad, calle Báez 298, Almacén, Salón Gabinetes Compañía Antonio la Gonzalez. Si no tenga alguna reclamación se atenderá dentro de los 3 días, después no habrán reclamaciones. v19

EL COMERCIO AVISO QUE HE COMprado el negocio casa de modas sito Rivadavia 2001 á Rivadavia.—Buenos Aires, Noviembre 17 de 1911.—Compradora Josefa Irigoyen. v20

AVISO AL COMERCIO QUE VENDI MI parte de restaurant, situado Rivadavia 1656, Entiendos cargo del señor socio quien responderá.—Antonio Bautista Vendedor, Ramón Camaña Reclamaciones tres días.—Buenos Aires, Noviembre 16 de 1911. v19

EL COMERCIO PARTICIPA QUE CON fecha veinte de los actuales vendí mi negocio de panadería calle Lavalle 1.—Buenos Aires, Noviembre 15 de 1911. Cayetano Cuccia. v18

AVISO AL COMERCIO QUE VENDI mi negocio de fonda y alojamiento calle San Martín 583, se atienden reclamaciones por tres días á contar desde la fecha. Compador, Fidel Berrán, Buenos Aires, Noviembre 17 de 1911. v20

EL COMERCIO AVISO QUE RAJO instrumento privado practicado por el balanceador público señor M. Arosa, escritorio Sud Charcas 555, he vendido al señor Joaquín Alborés los existencias de mi almacen sito en esta capital, calle Gral. Güemes 99 esq. Charcas. Reclamaciones 3 días.—Bs. Aires, Nbre 16 de 1911. Eusebio Blanco.

EL COMERCIO AVISO QUE EN ESTA fecha vendí al señor José Tronconi el almacen calle Artigas 2501, el que se hace cargo de activos y pasivos.—Vendedor Nicolás Casabianca, Buenos Aires, Noviembre 17 de 1911. v19

AVISO AL COMERCIO — POR EXTEnso: El balanceador y rematador público señor Zapiola, escritorial núm. 2, Córdoba 1647, vende su panadería sita en cuadras de Zamora, calle P. Lurena 195, al señor J. Ibarra.—Buenos Aires, Noviembre 17 de 1911. J. Montserrat y Cía. v19

AVISO AL COMERCIO QUE VENDI EL negocio de almacen de mi propiedad, calle Báez 298, Almacén, Salón Gabinetes Compañía Antonio la Gonzalez. Si no tenga alguna reclamación se atenderá dentro de los 3 días, después no habrán reclamaciones. v19

EL COMERCIO AVISO QUE HE COMprado el negocio casa de modas sito Rivadavia 2001 á Rivadavia.—Buenos Aires, Noviembre 17 de 1911.—Compradora Josefa Irigoyen. v20

AVISO AL COMERCIO QUE VENDI MI parte de restaurant, situado Rivadavia 1656, Entiendos cargo del señor socio quien responderá.—Antonio Bautista Vendedor, Ramón Camaña Reclamaciones tres días.—Buenos Aires, Noviembre 16 de 1911. v19

EL COMERCIO PARTICIPA QUE CON fecha veinte de los actuales vendí mi negocio de panadería calle Lavalle 1.—Buenos Aires, Noviembre 15 de 1911. Cayetano Cuccia. v18

AVISO AL COMERCIO QUE VENDI mi negocio de almacen sito Brandzen 133, Lucía V. de Remuzzi, Bs. Aires, Nbre. 17 de 1911. v20

AVISO AL COMERCIO QUE VENDI mi fonda y alojamiento sito Lavalle 329, reclamaciones en tres días.—Enrique Benchimol, comprador. Antonio Lopez y Domingo Villar.—Noviembre 17 de 1911. v19

AVISO AL COMERCIO QUE HE COMprado el negocio de hojalatería

ARRENDAMIENTO DE TIERRAS

CAMPO EN FERRARI, SE ARRIENDA para ganadería y agricultura, 1.802 hectáreas divididas en 4 potreros, molinos, tanques, corrales, casa de familia y para peones, galpón de material de 6 piezas, cocheras, etc., ocurrir á Bmé. Mitre 1094.

CUATRO MIL HECTAREAS DE CAMpo de pastos tiernos y aguadas permanentes, se arriendan en Tornquist para tambo ó invernada á 3 leguas del pueblo y dos horas de tren á Bahía Blanca. Contrato por seis años, á 5 pesos hectárea. Por más datos dirigirse á Pedro Elizalde, en Rauch. v22

DESDE MARZO HASTA 6, 8 Y 10 años, pudiendo ocuparse ya las tierras, se arriendan para alfalfares, juntas ó en fracciones, 10.000 hect. alambradas en la Pampa y 6.000 en S. Luis, con agua dulce riquísima de 1 á 3 metros, sin tosca, todas alfalfables, á 3 leguas est. del F. C. P. y tiene garantiza estación propia del F. C. P. de Mendoza á Bahía Blanca. Datos casilla correo 952.

EN Cañuelas, á 3 CUADRAS DE ESTAción se arriendan 204 hectáreas, tratar Bermejo Hnos., Cañuelas. v21

EN CASUELAS — SE ARRIENDAN 795 hectáreas de campo, fleo, á una hora de la estación Abbott, y á 10 cuadras de la estación F. C. Mediano V. dividido en 4 potreros con sus bebederos y población, ocurrir Reconquista 144, escritorio 18, de 3 á 4 p. m. v21

HORNEROS: ALQUILO ONCE CUADRAS terreno, deslinde capital Norte, Maipú 899. v20

HORNEROS SE ALQUILA CON CONTRAta terreno alto, de 100.60 varas, con horno de ladrillos, Escalada 600, esquina Zequeira, á media cuadra de P. Unidas, datos Rivadavia 6078, de 10 á 12 m. v28

MANUEL C. SALINAS—EN ARRENDAmiento magnífico campo cerca de Mar del Plata, especial para pastoreo, Campo desmontado; 3200 hect., poblaciones, etc. Con contrata se arrienda en buenas condiciones.

QUINTEROS Y JARDINEROS, SE ALQUIlan 15 cuadras de terreno en Lniers, á cuadras de Rivadavia, con toda clase de comodidades, en centro de 5 años, razón: colectivos por 10 de Santa Inmi, calle S. Fernando, tratar con su dueño, Solís 1637, de 7 a. m. á 11.

SE ARRIENDA CAMPO EN LA PAMPA Central, sección 8a., letra B, por varios años, tratar de 1 á 3, Esmeralda 790.

SE ARRIENDA EN PIRAN (F. C. S.), para el 1o. de Enero de 1912, á una y media leguas de la estación, un buen campo de 2.725 hectáreas y 140 centáreas, apropiado, ganadería ó agricultura dividido en 8 potreros con corrales, molino y totalmente alambrado. Dirigirse por carta ó personalmente á la Administración de Propiedades —J. J. Cueto, San Martín 188, Buenos Aires. v19

TENGO DISPONIBLE EN ARRENDAmiento varias fracciones Pampa Central y provincia Buenos Aires, José Ferrero, Corrientes 129, escrit. 5 y 7.

EXTRAVIOS Y HALLAZGOS

PERRO DE CAZA BLANCO Y MARRON, gordo se ha perdido en la sección 8a., avisar Bolívar 270.

PERDIDO EL ZORRO NEGRO, PERDIDA EN EL trayecto de Lavalle, Callao y Rivadavia; se gratificará entregándola en Reconquista 703. v28

PULSERA CON RELOJ DE ORO EXtraviada en la calle Sarmiento entre Talcahuano y Uruguay, á quien la entregue se le gratificará, E. Ibarra, Rivadavia 1194.

SE HA EXTRAVIADO EL VIERNES 17, un diminuto faconcito con la inicial F. El que lo entregue en E. de Irigoyen 1038, Almacén Bilbaíno, será bien gratificado, por ser recuerdo de familia. v21

MATERIALES DE CONSTRUCCION

ADOQUINES USADOS SE VENDEN, calle Brasil 2543.

LIQUIDAR PUERTAS, VENTANAS, rejas, balcones, etc., Urbundia 3760. v26

A $ 0.05 CINC CANALETA 6 PIES, NUEvo, el mejor, 7 $ 1.10, 9 $ 1.40 y 10 $ 1.55, Charcas 2940. v10

AL MAS SURTIDO, PUERTAS, VENTANas, barandas, portones, columnas, cuevas, usadas, G. Giudici, Córdoba 3815. v28

A $ 3, 5, 10, 15, 25, 30 y 35, MIL PUERtas y ventanas, Tortosa Hnos., Charcas 2340. v6dic.

ANTES DE COMPRAR PUERTAS Y ventanas, pidan catálogo á José A. Martínez, 6 hijo, Montes de Oca 1640, se remite gratis. v4dic

AL GRAN QUEMAZON DE MERCADEcadería, puertas desde $ 25, 10 completas, $ 20, id. 2.40x1.10, 28; id. 2.85x1.10, 27. Interiores, 2.60x75 completas, á 16; exclusão, 2x79, 14; id. cocina, 14; persianas sorg., 71; machimbre, 123 á 0.12 cts. pie; tirantes 8x3 á 0.24 el metro. A 1.30, chapas 3 pies; 7, 4.60 á 1.80; 9, 2.05. Notar! Bebederos y depósitos desde 25 pesos. Vendedera liquidación, Victoria 2392.

COLUMNAS, VIGAS Y ARMADAS TIrantes tea y madera dura, 3x6, 9x9, máquina y motor hacer polvo ladrillo, cordón vereda, piedra, baldosas, techo, mármoles, bombas, motores eléctricos, puertas ventanas, todo se liquida, Hernandarias 658. v19

DOS PERSIANAS METALICAS PARA VIdrieras, 6x8, se venden, Yatay 901. v20

IMPORTANTE: CHAPAS COLORADAS de acero canaleta, reemplazan eficazmente á las galvanizadas, 30 o|o más barato, solicitón datos Weigall y Ehlert., Barcarce 229. v22

PERSIANAS Y CELOSIAS, PRECIOS módicos, fábrica premiada, Rivadavia 3247. v19

PUERTAS USADAS CALLE Y PATIO, vendense, Brasil 787, tratar en la misma, de 8 á 10.30 a. m.

PUERTAS, VENTANAS, CELOSIAS Y materiales, pida precios y catálogos al "Saturno", Soldini, Gorostegui y Cía., Lonas, F. C. S. v22

SE VENDE PORTON DE HIERRO Y bebederos galvanizados, Urquiza 1860 v10

SE VENDEN 500 METROS CUADRADOS pino tea, 1 1|2x6 c|m., para piso á 1.50 el metro cuadrado y 1000 metros lineales, tirantes tea 3x4, á 0.30 el metro lineal, Gurruchaga 1268. v20

VENDO PORTON, PUERTA DE HIErro, id. de negocio y otros útiles de construcción, barato, Rigios 627. v19

COMPRA Y VENTA DE MAQUINAS

ATENCION! FABRICAS E INDUSTRIAS calderas de 80 HP. multitubular casi nueva 6 meses de uso, otras menos fuerza, motores, gran molino de polvo de ladrillos máquina de soda, etc., precios de remate y á largos plazos, liquidación forzosa, San Carlos 3820.—V. R. v20

CARTONEROS, SE VENDE UNA CIZAlla, precio $ 200 al contado, Canning 835.

MAQUINA SINGER Cañón VENDO MUY barata. Lobos 3559, Flores.

MAQUINARIA PARA FIDELERIA vendo nueva y usada, Pascual Carnevale, 9 Unidos 3079. v19

MARTINETE A VAPOR Y DOS CALDEras, líquido cualquier precio, Cochabamba 1750. v19

MAQUINAS DE ESCRIBIR A 10 MESES desde $ 6.50 á 27.50, marcas garantidas, Previsión Popular, Salta 676.

MOTOR DE AUTOMOVIL, TORNO para bronce fino, vende tirado, Bustamante 1154. v10

MAQUINA DE ESCRIBIR DE SEGUNda mano no necesito, tiene que estar en buen estado, San Martín 572.

MAQUINAS DE COSER señora NO compre sin antes visitar esta casa, Santa 360, ventas á pagar en 10 cuotas! v23

MAQUINAS DE COSER A PAGAR pesos 5, 6, 7, 8, 9 y 10 por mes, Salta 566. v23

MAQUINAS DE COSER, ORIGINAL Mundial, Singer, New Home y otras, vende á pagar en 10 meses, Persistent Co., Salta 366. v23

MOTOR A TRACCION Y TRILLADORA, todo completo, Portátil, Rustons, Claytons, tornos mecánicos, nuevos y usados, motores Baxters de 2 y 6 HP., todo vende garantido, Alberti 1077. v31

MAQUINAS DE COSER, VENDO, cañón, taibarteros, ojalar, Singer y otras para industriales y familias, de 20 $, garantidas, componemos de máquinas y fonógrafos, B. Orden 1634. v19

MAQUINAS DE ESCRIBIR, NUEVAS y de ocasión, á pagar en diez meses, desde $ 6, 8, 9, 11, 15, 16, 18, 20 y 25 mensuales; máquinas de las marcas que se soliciten, Persistent Co., Salta 366. v23

MAQUINAS DE ESCRIBIR "TORPEDO" acaban de llegar 150 más. Sólo por 30 días las venderemos á plazos ínfimos, para facilitar su adquisición. Aceptamos cualquier forma de pago que se nos proponga. Les garantizamos, 10 años. Cambiamos máquinas viejas pagando diferencia. Pidan datos, precios, catálogos, The Barbicane Co., Corrientes 354. v21

SE VENDE UNA MAQUINA DE TEJER automática, poco uso, Belgrano 2003. v19

TRILLADORA VENDO JUEGO FOXTER, de 5 piezas, motor 10 HP. usado en buen estado, verlo y tratar con Tomás Joyce, Echeverría, F. C. C. A. v20

VENDO MAQUINA CORTAR, REBAJAR para zapateros, 8, del Estero 607. v20

VENDO MASSADORA, MOTORES, Balancín, maquinaria carpintería, tornos pesación. Constitución 2333. v21

VENDO 19 CABRIADAS DE HIERRO, 15 metros, un motor y caldera Rountoa Proctor, de 12 caballos nominales, casi nuevo un motor eléctrico de 9 caballos, Rojas 744.

PERSONAS BUSCADAS

A ANGEL JIMENEZ OSTRI, LO BUSca Marnieta León Martínez, hotel de Inmigración. v21

BISCARRIA ELISA ES BUSCADA POR asuntos de familia, se gratificará á quien informe, Cerrito 115. v19

DESEA SABER DE ROGELIO RODRIgues su hermana Rosa, Armonía 1601. v20

PEDRO PEREZ ALDANA DESEA SAber de su hermano Antonio, vapor inglés "Tuscany", Concepción del Uruguay.

SE DESEA SABER EL PARADERO DE José Villar, lo busca su primo Juan Villar, dirigirse Velazco 79. v21

SE DESEA SABER EL PARADERO DE Andrés Nieto, lo busca Josefa Suárez, Paraguay 988, restaurant Marsellais.

AVISOS VARIOS

ATENCION: PATRONES E INQUILInos, si quereis buena limpieza y claridad en sus casas, pasen aviso por carta ó personalmente, Venezuela 975, que aquí hay blanqueadores pertenecientes al famo

ANTES DE TRAMITAR SUS PLEITOS, testamentarias, etc., consulte á La Previsora, institución moderna, 500.000 $ oro para anticipos al 9 o|o anual, Corrientes, San Martín 284, U. T. 3843, Avda.—E. C. Massini. v27

COMISIONES, GIROS, COBRANZAS, por cuenta de terceros, efectúa en todas partes, The Barbicane Co., con 8 años de actuación, honorarios módicos, Corrientes 354. v19

COMPOSTURAS, REPARACIONES MEcánicas de máquinas de escribir, fonógrafos, etc., hacemos rápidamente por pequeña retribución, taller especial, The Barbicane Co., Corrientes 354. v19

CASAMIENTOS Y FIESTAS, ADORNOS de palcos y salones, alfombras, juegos de sala, sobrelunas, cortinados y toda clase de muebles, se alquilan á precios módicos, Montevideo 328, La ciudad de Smirna.

DISCOS SE CAMBIAN, COMPOSTURAS de pesas y gramófonos, piezas de repuesto, Humberto 1509. v23

DISCOS CAMBIO, COMPONGO, FONOgrafos voy á domicilio, E. C., Universidad 839. v20

DISCOS PATHE CAMBIO, FABRICA de piezas de repuesto para gramófonos, Humberto 1511. v21

EL MILLON, LA CASA QUE MAS BArato lo vende por 950 figuritas entregá un décimo, La Comercial, Corrientes 480. v25

LOTERIA NACIONAL, ALQUILO DESDE hoy cualquier cantidad de decenas para el año entrante, casa de confianza y la que más paga, Boedo 926. v.

LOTERIA DEL MILLON, ROGAMOS Á nuestros clientes activen sus pedidos y acogerse á los precios reducidos de estos mes únicamente. Cartas, órdenes, giros The Barbicane Co., Corrientes 354. v21

MUDANZAS CIUDAD Y campaña, Empresa de Guera y García que ofrece mayores condiciones, Victoria 2082, U. T. 2035, Mitre, sucursal Garay 437, U. T. 1799. Buen Orden. v24

TOLDOS DE PATIOS Y ABANICOS para balcones, cortinas de lona, casa especial, Santa Fe 2087, se atienden pedidos para el campo, U. Telef. 3699, Juncal. v2dic.

TALLER MECANICO DE PRECISION. Arturo Conti y Cía., Córdoba 3643, compostura de toda clase de máquinas, fabricación de repuestos para automóviles, engranajes, piñones, coronas, etc. Se atienden pedidos de la campaña. Trabajo perfecto. v21

ALQUILER DE CASAS Y LOCALES

ALQUILASE CASA ESPACIOSA CON un gran fondo, ocurrir, Ecuador 552. v20

ALQUILASE UN ESPLENDIDO LOCAL con sótano, Méjico 3840. v21

ALQUILASE UN DEPARTAMENTO, INdependencia 455.

ALQUILASE GALPONCITO PARA DEpósito, dos piecitas, Chile 1630.

ALQUILASE CASA CHICHE DE ALTOS, Bermejo 440. v21

ALQUILASE EN 100 $ CASA PARA familia, Loria 1757, tratar de 8 á 10.

ALQUILASE DEPARTAMENTO PARA familia, Acevedo 2157, 60 $, Palermo.

ALQUILASE UNA CABITA CHICHE EN 150 $, Santa Fe 1821, fotografía Cattaro

ALQUILASE CASA DE ALTOS, CORDOba 1183, tratar Salta 534. v20

ALQUILASE CASA SANTA FE 1893, llaves en el 1700, tratar Tucumán 378.

ALQUILASE CASA ALTOS, ARTES Y Oficios, Pasaje San Carlos 51.

ALQUILO CASA ALTOS, 7 PIEZAS, Carlos Calvo 2967. v23

ALQUILASE EN LOMAS, CASA NUEVA C. Pellegrini 461, en $ 100. v27

ALMACEN CON SOTANO SE ALQUILA, Rivadavia 5559, esquina Sadi Carnot. v19

ALQUILASE EN VILLA DE PARQUE en 75 $, casita moderna, Simbrón 3366. v18

ALQUILASE CASA ALTA, PATAGONES 830, tratar Estados Unidos 1668. v18

ANCHORENA 1463, A MEDIA CUADRA de Santa Fe alquilo lindo departamento. v20

ALQUILASE CASITA DE 4 PIEZAS, baño, agua corriente, gas, Garay 3048. v19

ALQUILO CASA, 8 PIEZAS, NEGOCIO y sótano, 150 $, Cochabamba 4128. v19

ALQUILASE CASA SAN EDUARDO número 3954, Floresta, tratar Solís 1770. v20

ALQUILASE UNA HERMOSA CASITA, Urquiza 1110, tratar en la misma. v20

ALQUILASE CASA NUEVA DE 7 PIEzas en 150 $, California 1239, de 12 á 4.

ALQUILASE CASA NUEVA, SENILLOSA 723, vería de 3 á 4 p. m., tranvía 42. v21

ALQUILASE UN DEPARTAMENTO, 4 piezas, toda comodidad, Alvarez 751. v20

ALQUILASE CASITA EN 70 $, DIRECtorio 3024, Flores, llave Quirno 417. v20

AVENIDA DORREGO 1378 Y RIVERA, alquilase casa nueva, salón y 3 piezas, baño, etc., adoquinado. Tratar Charlone 60.

ALQUILO NEGOCIO, COMODIDAD PAra familia, barrio muy comercial, Ituzaingó 419, 120 $. v20

ALQUILASE LOCAL PARA NEGOCIO y familia, Constitución esquina Sáenz Peña.

ALQUILASE CASA 4 PIEZAS EN FLOres, 2 cuadras de Rivadavia, llaves Rivadavia 4151. v20

ALQUILASE CASITA DE TRES PIEZAS en el Caballito, Pasaje Bozzi 930, tratar Florida 884, al fondo.

ALQUILO EN 180 $ CASA 7 PIEZAS Y A. 3 de servicio, vería todo el día, Rivera 85. v20

ALQUILO 2 CASAS BAJA Y ALTA, 9 piezas, en 180 $, verían todo el día, San Carlos 4148|60. v20

ALQUILANSE CASAS EN SAN MARTIN de pesos 30 á 35 y 40, tratar en la calle Mitre 836, frente á la palza.

ALQUILO CASA, CHICHE ALQUILER 60 pesos, Ramón L. Falcón 4784, Floresta. v20

ALQUILASE LOCAL MODERNO CON sótano, casa de altos, con 5 piezas, Montevideo 267|69.

ALQUILASE ESPACIOSO LOCAL PARA negocio, con sótano y comodidades para familia, Rivadavia 3815. v21

ALQUILASE CASA NUEVA, Av. La Plata 1031, vería de 2 á 3 p. m., tranvías 19, 42 y 44. v21

ALQUILASE DEPARTAMENTO 8 PIEZAS agua, cloacas 50 $, tratar Río Cuarto 401.

ALQUILO CASA PARA NEGOCIO MAyorista, mucha comodidad para casa particular, vería, Paseo Colón 1101. v20

ALQUILASE CASA EN FLORES, TRAMway 2060, llaves 2956, Cangallo 1105, 90 $. v23

ALQUILASE CASITA MODERNA, FLAmante, sobre el tranvía Río Cuarto, Achával 200, Flores.

ALQUILO CASA ESPACIOSA, FLORESta, 60 $, 2 dormitorios grandes, corredor. Orán 644.

ALQUILO TERRENO GRANDE, CON contrata, 2 piezas al costado, Masa 634, vería de 9 á 12 y de 3 á 5.

ALQUILASE EN 40 $ DEPARTAMENTO dos grandes piezas y cocina, Armonía 3034.

ALQUILASE CASITA DE 2 PIEZAS MAdera, cocina, quinta, 35 $, Iberá 3436 Superí, ocurrir Paraguay 1523.

ALQUILO DEPARTAMENTO 70 $, VERlo de 9 á 10 y de 4 á 5 p. m., Don Cristóbal 166.

ALQUILASE DEPARTAMENTO DE CUAtro piezas, aguas corrientes, gas, Dolores 128, Floresta.

ALQUILASE CASA EN PALERMO, CON 7 piezas y servicio, terraza en la azotea en 180 $, Thames 2174. v21

ALQUILASE CASITA 3 HABITACIONES aguas corrientes, Alberti 1315, tratar de 6 á 11. v30

ALQUILASE PRECIOSA CASITA EN Vélez Sársfield, Baradero 184, tratar Sarmiento 2455, de 1 p. m. á 6. v23

ALQUILANSE DOS HERMOSOS GALponcitos en la azotea de "La Industrial", Cangallo 521 esq. San Martín. v20

ALQUILASE BARATO, PARERA 126, espaciosa casa de 6 piezas, 2 de servicio y 2 patios. v20

ALQUILO AMPLIO SALON CON GRANdes comodidades de familia, Federico Lacroze 2864, estación Colegiales. v19

ALQUILASE CASA NUEVA, 8 PIEZAS, agua, tranvía, 100 $, Provincias Unidas 5288. v10

ALQUILO CHALET EN FLORES, BAcasey 3840, con 7 habitaciones y demás comodidades. v20

ALQUILASE CASA 5 PIEZAS, FRIAS 549, llaves almacén de la esquina, tratar Cerrito 411. v19

ALQUILASE BONITA CASA, 7 PIEZAS, Conesa 610, esquina Maure, á 3 cuadras de la estación Colegiales. v20

ALQUILASE CASA MODERNA, DE 5 HAbitaciones y demás comodidades, Lima 609. v19

ALQUILASE NEGOCIO ESQUINA, MEdia cuadra estación Belgrano C. A. Juramento y Monteñeses, 80 $. v20

ALQUILO CASA, 2 PIEZAS, COmedor, cocina y todo comodidad en 75 pesos á una cuadra de Bella Vista, Cucha Cucha 2570, tratar R. Mitre 3284. v10

ALQUILO MEJICO 2901 ESQUINA ESplendida, apta para negocio, tratar D. Funes 695. v19

ALQUILANSE 3 CASAS DE 7 PIEZAS cada una, dos cuadras de la estación, en Martínez, para tratar Maipú 857. v20

ALQUILO CASA COMODA Y MODERNA, Cochahamba 2537, tratar C. Calvo 1398, 2o. piso. v19

ALQUILASE CASA TRES PIEZAS Y comodidades, 24 de Noviembre 1492, tratar de 2 á 4, Lavalle 2174. v20

ALQUILANSE LINDOS DEPARTAMENtos de 2, 3, 4 y 6 piezas, muy baratos, Paseo Colón 1229. v20

ALQUILANSE CASAS HERMOSAS, NUEvas, familias distinguidas, Charcas número 1618 y Montevideo 1012. v27

ALQUILANSE DEPARTAMENTOS CON todas comodidades, recién construidos, Rivadavia 3842. v21

ALQUILO CASA RECIEN PINTADA, 4 piezas y demás, vería y tratar de 2 á 5, Avellaneda 2358. v19

ALQUILASE LINDA CASITA DE ALTOS de 4 piezas, Constitución 3579 esquina Bonde. v19

ALQUILASE CASA MUY COMODA Y gran salón para negocio al lado estación tranvía, Cervino 1449, Palermo. v19

ALQUILANSE 2 GRANDES TERRENOS, cerca calle Segurola, tratar Bonorino 120. v19

ALQUILASE CASA ALTA, 6 PIEZAS, baño, luz eléctrica, Corrientes 4203, tratar Humahuaca 1028. v19

ALQUILASE ESPACIOSA Y COMODA casa de altos, San Juan 3339, precio módico. v13

ALQUILO DEPARTAMENTO DE ALTOS con balcón á la calle, Federico Lacroze 3826. v20

ALQUILO LOCAL QUE SE PRESTA para cualquier negocio, con varias piezas, Federico Lacroze 3826. v20

ALQUILASE CASA EN FLORES, 5 HAbitaciones, Sud América 955, tratar almacén esquina Nouguen. v19

ALQUILASE EN FLORES CASA CON todas comodidades, Bella Vista 65 esq. Rivadavia. v19

ALQUILASE LINDA CASA BARATA, Gaona 2447, tres piezas, comedor, gas, baño, jardín al fondo, tranvía 99. v19

ALQUILASE CASA BARATA, 120 $, SAla y 3 habitaciones, Alvares 1329 vería de 3 á 5. v19

ALQUILASE POR 420 $ CASA ALTOS, 9 piezas y dependencias, Cerrito 1166, vería de 11 á 4. v19

ALQUILASE DEPARTAMENTO DOS piezas, barato, Fitz Roy 2345, junto Santa Fe. v19

ALQUILO CASA GODOY CRUZ 335, 4 piezas, 1 galpón de 9 metros por 4, tratar Muñecas 2300. v19

ALQUILASE CASA DE ALTOS, DE 6 piezas, con baño y demás comodidades, Urquiza 210, esq. Alsina. v19

ALQUILASE ESPLENDIDO SOTANO Y comodidades, Corrientes 1113, verlo todo el día. v19

ALQUILANSE DOS CASAS CON TODAS comodidades, Esteco 1068 y 1068, tratar Thames 1764. v19

ALQUILASE BUENA CASA PARA FAmilia, Lavalle 2634, tratar Bmé. Mitre 619, esc. 11. v23

ALQUILASE LUJOSA CASA ALTA MOderna completa, instalación de baño cocina, luz eléctrica, etc., Callao 792. v22

ALQUILASE CASA PARA FAMILIA recién pintada y empapelada, vería de 1 á 5 p. m., Cevallos 1246. v19

ALQUILASE CASA, SANTA FE 1583, todas comodidades, tratar Santa Fe 1589.

ALQUILASE CASA RECIEN PINTADA, Triunvirato 370, 4 piezas, 90 $, tratar Rodríguez Peña 1454. v20

ALQUILASE AMPLIA Y LUJOSA CASA nueva, con todo confort, para familia pudiente, Santa Fe 2224. v23

ALQUILASE CASA NUEVA 6 PIEZAS Y servicio en 120 $, Darwin 513, tratar Corrientes 585, escritorio 11.

ALQUILASE 65 $ CASA, SALON, tres piezas, quinta, Famatina 561, tranvía 47, Paurices.

ALQUILASE CASITA ALTA, 2 SALITAS, 2 piezas, 1 altillo, baño, Billinghurst 823.

ALQUILASE TERRENO PARA INDUSTRIA al lado de Acevedo 315, tratar Rivadavia 842.

ALQUILO CASA QUINTA RECIEN construida ó se vende, Villa San Clemente, Morón. v21

ALQUILASE CASA CENTRAL MUY COmoda y confort, Charcas 870, en 250 $, vería y tratar de 9 á 11 y de 3 á 4.

ALQUILASE CASA CON SALA en 180 $, San Eduardo 74, y Río Janeiro, Caballito, tranvías 86, 94 y Caballito Lacroze.

ALQUILASE CASA CON 12 PIEZAS Y dependencias, decorada, vestíbulo y 4 patios, Venezuela 1652. Tratar en la misma. v20

AYACUCHO 1423, ALQUILASE CASA grande, con mucho fondo y galpones en el mismo, ver y tratar Ayacucho 1423. v20

ALQUILASE casa de 3 piezas CON galería, tiene jardín y agua semisurgente, precio 50 pesos, Pergamino 934, Flores. v19

ALQUILASE ESQUINA PARA ALMACEN á dos cuadras estación Flores, buen barrio por $ 300, Bolivia y Avellaneda. v21

ALQUILO DEPARTAMENTOS 3 PIEZAS y comodidades en 45 $, 11 Septiembre 3368, estación Núñez. Pasaje Argentiavia. v21

ALQUILASE CASA DE ALTOS NUEVA, 5 piezas y demás Epuyen 584 á la altura del 100 de Gaona, tranvías 86 y 94. v21

ALQUILASE UNA CASA PARA FAMIlia, sala, 3 piezas, comedor, todas comodidades, pieza servicio, Alvarez 749, tratar al 51, dep. 1. v20

ALQUILANSE CASITAS FLAMANTES, 70 pesos, Sonillosa 1903 y 16, una cuadra Avenida La Plata, tranvía 10, con 5 habitaciones, baño, molino y cloacas.

ALQUILASE EN FLORES CASA PARA negocio, con 8 piezas y demás comodidades, alquilar barato, tratar en la misma, Azul 667. v20

ALQUILO UNA CASA CON GRAN SAlón y comodidad para familia, Tribunvirato entre Tronador y Plaza, Villa Ortúzar. v20

ALQUILO HERMOSA ESQUINA PARA botica, cualquier negocio, gran salón, con sótano para billares, Campichuelo y Méndez de Andés.

ALQUILANSE 3 CASAS NUEVAS DE 4 á 5 piezas y 1 de servicio y cloacas y agua corriente, Mendoza y Vidal, en Belgrano, tratar Vidal 2101.

ALQUILASE BUENA CASA BAJA, RECién empapelada y pintada, 8 piezas, 3 patios, hoy abierta de 10 á 11, Chacabuco 1037.

ALQUILASE CASA NUEVA, GUALEguay 517, á 2 cuadras del Parque Lezama, precio 135 $, tratar Corrientes 585, escritorio 11.

ALQUILASE CASA 2 PIEZAS Y comedor, mucho fondo, á 3 cuadras tranvía, Zamudio 1842, á 1 cuadra de Gaona y Sud América. v21

ALQUILASE EN BANFIELD F. C. S., una casa de 4 habitaciones y demás comodidades á 2 cuadras de la estación, Talcahuano 373, tratar en la misma. v20

AZCUENAGA 1381, CASA BAJA DE 4 habitaciones y comodidades, recién pintada, vería de 10 á 11 1|2, tratar Eugenio Dumas y Cía., Victoria 372. v21

ALQUILO DEPARTAMENTO ESPLENdido 2 piezas, cocina, baño, gas, agua corriente, Vera 2060 entre Acevedo y Gurruchaga, 1 cuadra de Triunvirato.

ALQUILASE CASA-QUINTA EN CONchitas, partido Quilmes, con 4 piezas, cocina, galpón, etc. Referencias Belgrano 1882. v19

ALQUILO CASITA DE 3 PIEZAS Y demás comodidades, recién construida á personas mayores, San Ramón entre Avenida Merlo y Lobos, Flores. v19

ALQUILASE CASA DE ALTOS, MODERna, con toda clase de comodidades y aguas corrientes, á 1 cuadra de Santa Fe, Alvarez 2365. v20

V. QUINTANA ESQUINA PARERA, SE alquila linda y muy cómoda casa de alto; 10 piezas, 3 á la calle, 2 hall y 6 de servicio. v20

ALQUILASE CASA BAJA, TODO CONfort moderno, luz eléctrica, agua caliente, Brandsen 1505 entre M. de Oca y Hornos. v20

ALQUILASE LOCAL A LA CALLE CON 3 piezas internas, luz eléctrica, patio, corredor y altillo; vería y tratar Defensa 759. v22

ALQUILASE CASA NEGOCIO, CON contrato, Rivadavia 10385, salón, sótano, vestíbulo, 3 dormitorios, Castro Barros número 1242. v19

ALQUILASE LOCAL PARA NEGOCIO, Tucumán 1108 esquina Cerrito, tres llaves en los altos, tratar Independencia 448, altos. v20

ALQUILASE GRAN LOCAL, EN LA MEJor posición del centro, aparente para café, confitería, bombonería, frente al teatro Buenos Aires, tratar Cangallo 1094. v19

ALQUILASE CASA nueva, CON sala baño á la calle 4 piezas en 115 $ Darwin 344, entre Velazco y Aguirre, tranvía Lacroze, tratar Carlos Pellegrini 761 v19

ALQUILASE CASA RECIEN REFACcionada, sala, 4 piezas grandes y otras comodidades, en 150 $, Soler 1665, tratar Carlos Pellegrini 615.

ALQUILASE EN FLORES, DEPARTAmento casita para corta familia, 3 habitaciones, agua corriente y demás comodidades, San Pedrito 378. v19

ALQUILASE DEPARTAMENTO CON 3 piezas grandes, 3 chicas, baño y demás comodidades en 100 $, Montes de Oca 1778. v28

ALQUILASE CASA 5 HABITACIONES Y demás comodidades, alq. 240 $, Cerrito 1171, tratar Suipacha 861, de 4 á 6 p. m., Sotelo. v20

ALQUILO UNA CASA, 2 PIEZAS, COmedor, cocina y todo comodidad en 75 pesos á una cuadra de Bella Vista, Cucha Cucha 2570, tratar R. Mitre 3284. v10

ALQUILASE BUENA CASA PARA FAMIlia, muy ventilada, sala, comedor, 5 dormitorios, piezas baño y servicio, etc. Perú 1576, 250 $, tratar Independencia 751.

ALQUILANSE DEPARTAMENTOS DE 3 piezas, todas comodidades, cloacas y aguas corrientes, precio de 60 á 80 $ mensuales, calle Malabia 2184.

ALQUILO EN FLORES CASAS, CALLE Pergamino 117, cinco piezas, gas, agua y adoquinado, tratar Pergamino 159, otra calle Franklin 2430, cuatro piezas.

ALQUILASE CASA COMODA EN BELgrano, con jardín, á media cuadra de la estación del F. C. Central Argentino (Este), Echeverría 1640.

ALQUILASE GRAN ESQUINA NEGOCIO, Cochabamba 2400 y Maipú, 220 á. Llavre arriba. Tratar Solar 17 ó Río Janeiro 1057. v20

ALQUILO CASA ESQUINA RECIEN construida, 3 dormitorios, comedor, baño y demás servicio, Concordia 723, Floresta. v21

ALQUILASE LUJOSA CASA barata, 6 habitaciones, cocina, baño, Santander 45, llaves Av. La Plata 1801, tratar con el dueño de 2 á 5 p. m., en la misma. v21

ALQUILASE EN CORTA FAMILIA LA mitad de un chalet, con comodidades y molino, compuesto de tres ó más piezas, á familia sin hijos, Polvorín 271, altura Rivadavia 5400.

ALQUILASE CASA MODERNA, RECIEN concluida, dos piezas grandes y tres chicas, lujoso cuarto de baño, instalación agua caliente y fría, Dolores 124, Floresta. v20

ALQUILASE EN 45 $ CASA-QUINTA de 1250 varas de terreno, formando esquina, 3 piezas, cocina, galería, gallinero, jardín, árboles frutales; es un chiche. Visitese. Nazca 1810.

ALQUILO EN $ 100, CASA DE 5 HABIT., Av. Forest 975, y otra esq. antigua, apta para todo negocio, cerca de Colegiales y tranvías, etc., 178 $ cada uno.

CONSEJAL DIAZ 1070.—Regio y amplio chalet, 10 piezas, etc., jardín y dependencias.

MENDOZA 2894.—Confortable y lujoso, 7 piezas y dependencias.

BALCARCE 185.—Escritorios.

BAUNES 2231.—5 piezas, etc.

NUÑEZ 1537.—3 piezas, garage, etc.

OBLIGADO 2557.—Recién construída, cuatro piezas, etc., 90 $.

PICHINCHA 886.—6 piezas, etc., 280 $.

35 de MAYO 51|57.—Sótano y regios escritorios.

DOLORES 417 y CANDELARIA 292.—4 y 5 piezas, jardín, etc., á 8 cuadras de la estación Floresta, 100 $ cada una.

RIO CUARTO 1870.—Regia, 6 piezas, vestíbulo, etc., 180 $.

AV. VERTIZ 1276.—6 piezas, etc.

SUIPACHA 462.—Salón, 14 piezas, etc.

CHARCAS 1293.—5 piezas, etc.

C. CALVO 4157.—Regia, 5 piezas, etc.

MORELOS 780. (Flores).—4 piezas, etc., 70 $.

VIRREYES 3791.—Mod., 5 piezas, etc.

SAN MARTIN 748.—Salón, sótano, etc.

SEMILLOSA 1428.—3 piezas, etc.

RECONQUISTA 1047.—6 piezas, etc.

DARWIN 1345|45.—Hermosa, 4 piezas, etc., 90 $.

ORO 3055.—Moderna, 6 piezas, etc.

ZAPIOLA 1770.—Petit-hotel, 6 piezas, etc. dtud. MAURE 1056. — 7 boxes, escritorio, pieza para peones, altillo, etc.

BEAUCHEF esquina MATORRAS 400. — Salón, sótano, 3 piezas, etc.

GUTIERREZ 3381|83. — Modernas, 5 y 6 piezas, etc. 150 $.

CONVENCION 812.—3 piezas, etc., 60 $.

VARELA 620.—4 piezas, etc., 100 $.

RINCON 1557. — Departamentos 3 piezas, etc.

MITRE 685 (Adrogué).—5 piezas, jardín, etc.

S. CARNOT 617.—3 piezas, etc.

RINCON 1501.—Moderna, 5 piezas, etc.

CERVIÑO 1377.—4 piezas, etc.

MORENO 1941. — Departamento 3 piezas, etc.

Cnel. DIAZ 121.—6 piezas, etc.

PASCO 460.—5 piezas, etc.

RIVADAVIA 1615|17.—Salón, 7 piezas, etc.

MORENO 3491.—4 piezas, etc.

S. CARNOT 57.—3 piezas, etc.

MERLO 2720.—3 piezas, etc., 60 $.

MONROE 3191.—2 piezas, etc.

MONTEVIDEO 1544.—6 piezas, etc.

RAMALLO entre Cabildo y A. Bustos.—3 piezas, etc. v21

BOLIVAR ESQUINA MORENO 503, PRImer piso, alquílanse importantes escritorios, local ideal para dentista ú otros profesionales, tratar Bolívar 317. v23

BANFIELD, SE ALQUILA CASA CHIche dentro de la misma estación, calle Carlos Pellegrini 1489, rodeada de flores y árboles frutales. v20

BANFIELD ALQUILO CASA 4 PIEZAS, 2 cocinas, agua corriente, fondo, jardín y demás, Avenida Arenales, La Villa María, entre Maipú y Cochabamba; tratar Cangallo 1115, capital. v20

CASA ALQUILO RAFAELA 3501, VERLA de 1 á 4 p. m.

CARNICERIA SE ALQUILA, Muñecas número 2165.

CASA COMODA ALQUILASE, MAIPU 614, Banfield.

CASITA ALQUILO BARATO, HORNOS 1616, Barracas.

CASA EN FLORES, LAFUENTE 375, tres piezas, comodidades y fondo.

CASA ALQUILASE, 5 PIEZAS, PIEZA servicio, etc., esquina Entre Ríos 1552.

CASA ALQUILO ENTRE MARTINEZ Castro y Laguna, barata.

CASA LUJOSA 10 PIEZAS SE alquila, Santa Adelaida 543. v20

CASA 4 PIEZAS ALQUILO, VENIALVO 57, de 8 á 11, de 2 á 6.

CASA DE CINCO HABITACIONES SE alquila, Eulnes 650. v23

CASITA SE ALQUILA, PUEYRREDON 913, tratar Libertad 251. v20

CASA RECIEN CONSTRUIDA, 6 PIEzas, se alquila, Lavalle 3479. v21

CASA SE ALQUILA, VIAMONTE 1367, tratar Cangallo 656, escritorio 10. v—

CASA SE AL

ALQUILER DE CASAS Y LOCALES

LUJOSO DEPARTAMENTO SE ALQUILA Melo 240. v20

LOCAL CON PIEZA Y PATIO ALQUILO, 60 $, Billinghurst 1104. v23

LOCAL PARA NEGOCIO SE ALQUILA, C. Pellegrini 1350. v19

LOCAL PARA NEGOCIO SE ALQUILA, Patricios 11. v19

LOCAL GRANDE PARA DEPOSITO O fábrica, se alquila, Bulnes 646, v20d.

LOCAL SE ALQUILA PARA NEGOCITO en 65 $, Córdoba 1084. v19

LOCAL GRANDE DE MATERIAL CON fuerza motriz, alquilo, E. Unidos 3079. v19

LOTERIA DEL MILLON, PARA SU VENta alquilase espaciosa vidriera, Tucumán 646. v20

LOCAL CON GRAN VIDRIERA Y COMOdidades, barrio comercial, alquilo, Caseros 3081. v26

LOCAL ESPLENDIDO, GRAN FRENTE á Salta esq. Méjico, comodidad para familia, tratar Venezuela 1318. v20

LOCAL CON UNA SUPERFICIE cubierta de 2,000 vs. alquilo, Avenida Alcorta 544. v20

LOCAL BELGRANO 536, ALQUILASE, tratar Av. Alvear 29, de 1 á 5, días hábiles. v20

LOCAL APROPIADO PARA FARMACIA ó tienda, alto, familia, alquilase, Suárez y Hernandarias.

LOCAL BOLIVAR 458, SE ALQUILA Y se venden los armazones, alquiler 170 $, armazones y llaver 2.000 $, tratar Belgrano 617. v29

LUJOSA CASA Y DOS DEPARTAMENtos, se alquilan, Pedernera 61 y 65, Flores, abierta 7 a. m., á 7 p. m., tratar Cangallo 664, La Edificadora. v21

LOCAL 10 POR 40, CON SOTANO SE alquila, Pedernera 53, Flores, frente al Banco de la Nación, abierto 7 a. m. á 7 p. m., tratar Cangallo 664, La Edificadora. v21

MITAD DE UNA CASA DE FAMILIA SE alquila en 85 $, Sarmiento 4538.

MAR DEL PLATA, LINDISIMA CASA baja, 6 piezas, alquilo por la temporada, datos B. de Irigoyen 1643, dpto. 5 ó farmacia Oteiza, Mar del Plata. v19

MAR DEL PLATA, RAMBLA NORTE, salón-teatro con instalaciones para cinematógrafo, se alquila, tratar Charcas 1668, de 13 m. á 2 p. m. v23

MAR DEL PLATA, CALLE RIOJA ENtre Balcarce y B. Constitución. Se alquilan, 1 casa baja y otra alta compuestas de 5 habitaciones, vestíbulo, cuarto de baño, piezas de servicio y demás comodidades en cada casa, amuebladas toda nuevo, las casas son modernas con vista al mar á 1 y 1/2 cuadras de la rambla y balnearios de la playa Norte, tienen luz eléctrica y agua en toda la casa. Tratar Balcarce 275, escritorio del señor C. Cajaraville. v19

NEGOCIO CHICO CON PIEZA, BARATO se alquila, Moreno 1245.

NEGOCIO CON GRAN SOTANO Y CASA de familia se alquila, Salta 335. v20

NEGOCIO SALON, 4 HABITACIONES para familia alquilo, Santa Rosalía 893.

NEGOCIO ALQUILO CON PIEZA, SOTAno, etc., esquina Salta y Cochabamba, 1202. v19

NEGOCIO ALQUILASE, ZUBIRIA 601, esquina Craig, comodidad familia, de 1 á 5. v20

NEGOCIO ESQUINA CON COMODIDAD para familia, Matvinas 699, Flores, se alquila. v20

NUEVOS MATADEROS, AVENIDA CAMpana, calle Miralla 2666, se alquila casa de tres piezas, pieza de baño, cocina y galpón de 6.50 metros por 4, con dos piezas altas, en 50 $, se hace contrato, dirigirse á Esmeralda 315. v21

PETIT HOTEL SE ALQUILA EN FLOres, Condarco 520, vería de 1 á 5 p. m. v19

PETIT HOTEL, TODA CLASE DE COmodidades, moderno, se alquila, Cochabamba 230. v21

PARANA 944 AL 46, HERMOSA CASA de 3 pisos, se alquilan juntos ó separados, vería de 8 á 12 y de 1 á 5 p. m. v19

POR 220 $ AL MES, CONSTA DE ALTOS central, Ayacucho 374, se alquila con contrato, tratar R. Alcorta, Sarmiento 357. v25

POR 150 $ SE ALQUILA CASA MODERna, 6 piezas, vestíbulo, galería, gas, baño, aguas corrientes, vería á toda hora. Thames 640 y Triunvirato. v15

PARA ESCRITORIO ALQUILASE BUEna casa recién pintada de 12 habitaciones y comodidades, Corrientes 417, vería de 3 1/2 á 5 1/2. v21

REGIA CASA MODERNA ALQUILASE, San Juan 2878.

SE ALQUILA CASA LAMBARE 983.

SE ALQUILA UN GALPON, CATAMARca 1159. v21

SE ALQUILA DEPARTAMENTO, SADI Carnot 251.

SE ALQUILAN DEPARTAMENTOS EXteriores, Corrientes 1354. v20

SE ALQUILAN DEPARTAMENTOS COmodos, Pasco 1171.

SE ALQUILA DEPARTAMENTO DE 4 piezas, Carlos Pellegrini 662. v20

SE ALQUILA CASITA, PASCO 360, tratar al 362. v21

SE ALQUILA LA FABRICA O UN GALpón, Cabildo 692. v19

SE ALQUILA CASA DE 2 PIEZAS Y cocina, Las Piedras 1253, Lanús. v30

SE ALQUILA CASA BOEDO 1936.

SE ALQUILA LINDA CASA 5 PIEZAS Y comodidades, Morelos 501, Flores. v20

SE ALQUILAN UN GALPON Y UNA pieza, tratar Santa Fe 2674. v30

SE ALQUILA CASA CHICHE 5 PIEZAS, vestíbulo, etc., Vera 2116. v19

SE ALQUILA CASA, GALLO 1967. TRAtar Azcuénaga 343. v19

SE ALQUILA DEPARTAMENTO, CASTelli 324, tratar Azcuénaga 343. v19

SE ALQUILA CASA 2o. PISO, ALTOS, Pozos 672, cinco habitaciones. v30

SE ALQUILA CASA CONVENCION número 1418. v19

SE ALQUILA LINDA CASA MODERNA, Junín 1022. v20

SE ALQUILA UNA CASA DE ALTOS para familia, Suipacha 713. v20

SE ALQUILA COMO PARA RELOJERIA local, Viamonte 893. v20

SE ALQUILA CASA, CAMPANA 441, DAtos almacén de la esquina. v19

SE ALQUILA CASITA DE 4 PIEZAS, Montevideo 484, vistiaria de 2 á 5. v19

SE ALQUILA UNA CASA CON O SIN muebles, Río Janeiro 1037. v29

SE ALQUILA LOCAL CON SOTANO, Libertad 565, llaves al lado. v19

SE ALQUILA O SE VENDE CASA grande en Flores, Provincias Unidas 2154. v19

SE ALQUILA CASITA EN BELGRANO calle Congreso 3409 esquina Superí. v20

SE ALQUILA DEPARTAMENTO DE DOS piezas y una pieilta, Bernejo 647. v30

SE ALQUILA LINDA ESQUINA, CALLE Cirilono y Tronador, alquiler módico. v20

SE ALQUILA CASA CON 6 PIEZAS PAra una familia sola. Castro Barros 461. v19

SE ALQUILA CASA SAN JUAN 4061, 5 piezas y fondo, tratar Moreno 3299. v20

SE ALQUILA CASA 4 HABITACIONES, solas á la calle García del Río 24 ó, esquina Cabildo 2302, tratar, Corrientes 1223.

SE ALQUILA UN LOCAL COMO PARA depósito ó negocio en 35 pesos, Rincón 234. v29

SE ALQUILA LINDA CASA DIRECTOrio y Dolores, adoquinado, 4 piezas, se trata en la misma.

SE ALQUILA DEPARTAMENTO INDEpendiente de tres piezas y comodidades para matrimonio, Venezuela 1177

SE ALQUILA CASA DE FAMILIA, PIEza amueblada, á caballero, Venezuela 926.

SE ALQUILA CASA GOYENA ESQUINA Guona, tratar en la misma ó Virasoro 1226.

SE ALQUILA UNA ESQUINA RECIEN construida, con grandes vidrieras, Urquiza y Rondeau, tratar Cuseros 2983.

SE ALQUILA CASA, ACUYTE 280, COmedor, dos piezas grandes, pieza de servicio, baño, cocina, agua, etc. v20

SE ALQUILA EN VILLA URQUIZA, calle Alvarez Thomas 2952, casa moderna de 7 habitaciones, tratar Esmeralda 482.

SE ALQUILA ESPLENDIDA CASA DE altos, 7 piezas y demás comodidades, Moreno 3304 esquina Loria. v20

SE ALQUILA CASA GRANDE PARA subalquilar, tratar en la misma después de las 10 a. m., Venezuela 1051.

SE ALQUILA CASA CON TALLER DE herrería, maquinaria é instalaciones, G. Urquiza 1060.

SE ALQUILA EN FLORES, ZAMUDIO 1554, casita nueva, cuatro habitaciones, jardín, etc., tratar en la misma.

SERRANO Y COSTA RICA SE ALQUILA casa de altos y una esquina, alquiler barato.

SE ALQUILA CASITA 4 DORMITORIOS, calle Andres Arguibel 1066, una cuadra de Rivera. v20

SE ALQUILAN DEPARTAMENTOS A LA calle, escritorios con ascensor, Lavalle 1025. v20

SE ALQUILA UNA ESQUINA PARA NEgocio, comodidad para familia, Victoria 3101. v20

SE ALQUILA LINDA CASA DE 5618 S piezas y todas comodidades, Soler 5618, ocurrir Belgrano 2076. v19

SE ALQUILA CASA, PUERTA NEGOCIO, Humboldt 2165 y 67, ocurrir Córdoba 2269. v20

SE ALQUILA CASA DE ALTOS, DE 7 piezas y demás comodidades, Loria 445, vería de 7 á 11 y de 1 á 5 p. m. v20

ALQUILER DE CASAS Y LOCALES

SE ALQUILA UN LOCAL para NEGOCIO, Directorio 6087, 40 $, Nuevos Mataderos. v20

SE ALQUILA NEGOCITO CON UNA pieza, muy barato, á personas mayores, Bacdo 935. v19

SE ALQUILA CASA, AVENIDA LA Plata 351, 8 piezas, hall, cuarto de baño, gran fondo. v20

SE ALQUILA CASITA CON CINCO piezas, baño y comodidades, Cavia 366, ocurrir Cangallo 1331. v20

SE ALQUILA UNA CASA PARA FAMIlia, con todas comodidades, D. Funes 98, precio 230 $. v20

SE ALQUILA UNA CASA CON TODA clase de comodidades, Provincias Unidas 6870, para tratar Independencia 1488. v20

SE ALQUILA UNA CASA DE CUATRO piezas, con comodidad, calle Neuquén 1042, tratar Alsina 3238. v19

SE ALQUILA CASA CON SALA Y TRES piezas, Beruti 2411, tratar Sarmiento 1331, 2o. piso. v19

SE ALQUILA CASA BAJA NUEVA, tiene 6 piezas y 2 de servicio, Alsina 3215, de 2 á 4 p. m. v19

SE ALQUILAN DOS NEGOCIOS, ESQUIna Vélez Sarsfield 496, á dos cuadras F. C. Trocha Angosta, v19

SE ALQUILAN DOS CASAS PARA NEgocio y dos departamentos para familia, tratar Añaco 1766. v23

SE ALQUILA HERMOSO LOCAL, CON buen sótano y comodidad para familia, Limeres 871. v19

SE ALQUILAN DOS LINDAS CASAS con todas comodidades, de altos, recién construídas, Avenida La Plata 1005. v20

SE ALQUILA UNA CASA EN LANUS, calle Buenos Aires 863, conocida por Villa García, tratar Lavadero 73, Barracas. v20

SE ALQUILA CASA CON LOCAL para negocio en lo mejor de Flores, Rivadavia 6050, junto al biógrafo La Castellana. v21

SE ALQUILA CASA FLAMANTE, 3 dormitorios, comedor, espaciosa cocina, lindo baño, aguas corrientes, cloacas, gas. Artelo 2623.

SE ALQUILA CASITA CHICHE RECIEN arreglada con buen gusto en barrio de familia, Bulnes 722, al lado esquina de Corrientes, cloacas, alquiler 160 $. v21

SE ALQUILA CASITA AMUEBLADA LA temporada, estación Martínez, calle Pueyrredón entre Eduardo Costa y Arenales, Cangallo 867.

SE ALQUILA UNA CASA DE 3 PIEZAS, con patio todo de mosaico, pozo semisurgente y depósito y comodidad, tratar Avenida Alberdi 2656. v19

SE ALQUILA UN GRAN SALON CON comodidad para familia calle 12 número 1052 frente á la gran plaza Moreno, La Plata. v23

SE ALQUILA CASITA RECIEN CONSTruída, cómoda para familia, García Torres 877, Liniers frente, tratar Victoria 58, al fondo, derecha. v20

SE ALQUILA HERMOSA CASA, 6 PIEzas principales y demás comodidades, Pueyrredón 1315, abierta de 9 á 11 y de 2 á 4. v19

SE ALQUILA UNA ESQUINITA PARA NEgocio, con dos vidrieras, frente á la iglesia de San Carlos, Artes y Oficios 151, altura Rivadavia al 4600.

SE ALQUILA UN TERRENO CON 2 PIEzas de madera, cocina, etc., calle Sauiji y Cáseros, 4 cuadras del Parque de los Patricios. Tratar Catamarca 771.

SE ALQUILA UNA CASA EN FLORES, calle Esperanza 1355, con negocio para carnicería, con 7 piezas, tratar Esperanza 1111.

SE ALQUILA UN GRAN SALON APTO para gran tienda ó confecciones, con gran sótano para taller y comodidad para familia, Moreno 3302, esquina Loria. v20

SE ALQUILA CASA DE 4 PIEZAS, baño, cocina con agua corriente, jardín y frutales en Banfield, calle Azara 1750, entre Vieytes y Barragueira. v21

SE ALQUILA CASITA EN PALERMO, comedor, dos dormitorios y pieza de servicio, Uriarte 2322, tranvía á todas direcciones. v20

SAN FERNANDO CASITA CHICHE, SAlo, 3 piezas y demás alquilase 50 $, llaves confitería esquina estación, tiene aguas corrientes.

SE ALQUILA CASA MODERNA EN FLOres, 7 piezas y demás comodidades, Ramón L. Falcón 1681, altura de Rivadavia 6100. v20

SE ALQUILA CASITA AMUEBLADA PAra la temporada, estación Martínez, Pueyrredón entre Eduardo Costa y Arenales, Cangallo 867.

SE ALQUILA CASA EN LOMAS DE ZAmora, calle Bordo 957, con dos salas, dos dormitorios, agua corriente, árboles frutales, etc., tratar Carlos Calvo 2301, 80 $. v20

SE ALQUILA, MALVINAS 692, CASA de altos y bajos, con negocio, 7 piezas, todas comodidades, recién arreglada y pintada, alquiler 135 $, vería á toda hora. v21

SE TRANSFIERE UN LOCAL CON COmodidades para familia, para almacén instalaciones de la casa en buen barrio y negocio acreditado, por carta á J. F., 186, Avenida de Mayo 575. v10

SE ALQUILA ESPLENDIDA CASA ALTA, calle Soler 1232, sala, antesala, escritorio, hall, comedor, 5 dormitorios, baño con instalaciones, etc., tratar Reconquista 212, escritorios 19 y 20. v19

SE ALQUILA CASA BAJA, GUEMES 3095 esquina. Bustamante, compuesta de hall sala, comedor, 4 habitaciones y todas dependencias necesarias, alquiler 240 pesos, vería de 9 a. m. á 5 p. m. v19

SE ALQUILA EN BELGRANO, CASA 3 habitaciones, cuarto de baño y demás comodidades, Nahuel Huapi 2624, á dos cuadras de Cabildo, tratar Montañeses 2066, Belgrano. v19

SE ALQUILA EN MORON, UN TERRENO con una pieza y cocina, cercada alambre tejido, por 15 pesos, á 8 cuadras de la estación, para tratar Ramón Falcón 2375, Flores. v19

SE ALQUILA EN MAR DEL PLATA, una casa altos y bajos, con todo el confort y otra casa baja, con confort y comodidades para la temporada de verano, en Av. Luro, datos, Victoria 934. v27

SE ALQUILA UN GRAN GALPON DE 15 metros de largo por 8.50 de ancho, luz y dos piezas más con comodidades, calle Acoyte 1562, entre Figueroa y Dungoness, para tratar en la calle Sarmiento 3839.

SE ALQUILA CASITA DE SALA, COmedor, 2 piezas y baño, en 140 $, y dos departamentos nuevos de cuatro piezas cocina, etc., en 100 $ c|u, Acevedo 1753 y 1755 (Palermo). Tratar Gurruchaga 2313.

SE ALQUILAN DOS CASITAS DE DOS piezas, comedor, cocina, y demás servicios, en ganga, en cuadras de la plaza, calle Acha entre Cnaguazú y General Guido. Tratar Banco de Avellaneda, en Lanús. Llaves al almacén de enfrente. v19

SE ALQUILA UNA ESQUINA CON AMplio local para negocio, y comodidades para familia, calle Río Cuarto 100, esquina Semillona 705, llaves en la marmolería de al lado, precio 230 $, tratar San Juan 1405 v21

SE ALQUILA CASA, BELGRANO 3480, tiene 7 habitaciones de familia, pieza de servicio, cuarto de baño con instalaciones sanitarias, w. c. cocina, dos grandes patios, gas y cloacas, abierta días hábiles en 1 $ á 5 p. m., tratar Rivadavia 620, escritorios 14 y 15. v20

SE ALQUILA EN 80 $, CASA CHICHE, compuesta de 3 piezas, comedor, con sótano, cuarto de baño, bomba semisurgente, jardín al frente y demás dependencias, á tres cuadras tranvía línea 99, calle Monte Egmont 2240 (Flores), tratar Valentín Gómez 502.

SEIS DEPARTAMENTOS DOS PIEZAS, cocina, servicio y patio, todos con puerta á la calle, se alquilan 35 pesos cada uno, Larrazábal y Chascomús, camino Nuevos Mataderos. En la misma casa, se alquilan dos casas de negocio, tratar San Martín 290, señor Arnold. v19

VENEZUELA 1320, ALQUILO VARIOS pisos, tratar Perú 31, de 5 á 7, casa Taglini. v2dic

HOTELES Y CASAS DE PENSION

A 35 $ PENSION, CON PIEZA 60 $, familia española, Rivadavia 1735. v11

A 50 $, BUENA PENSION CON CAMA, en familia, Cerrito 56.

A 30 $ SE DA PENSION, A 35 CON VIno, Cevallos 163 v21

A CABALLEROS DISTINGUIDOS SE da pensión, Cangallo 988, señor Jussen. v19

BUENA PENSION CON PIEZAS amueBladas, Uruguay 180 v19

BUENA PENSION Y PIEZA AMUEBLADA en familia vasca, Ayacucho 30, 3o., izquierda. v20

B. MITRE 1116, PENSION Y PIEZA con muebles nuevos en familia á caballeros y matrimonios

BUENA COMIDA EN FAMILIA ESPAñola, con ó sin pieza, precios módicos y trato familiar, Chacabuco 285, altos, izq. v31

BUENA PENSION CON O SIN PIEZA SE da en casa familia honorable, baño cuarto y luz eléctrica, Sgo. del Estero 150. v10

CERRITO 78, PENSION CON Y SIN piezas en familia española

CON O SIN PENSION ALQUILO SALA y antesala bien amuebladas, familia, Sarmiento 1053

EN CASA DE FAMILIA SE DA BUENA pensión desde 25 $, Independencia 889.

FAMILIA ITALIANA DA PENSION A 1 dos caballeros, Alberti 273.

FAMILIA, PENSION DOY, CON O SIN pieza amueblada, C. Pellegrini 125. v20

HOTEL Ñ. Español, PIEZAS Y DEPARtamentos, con pensión, á $. 2.50, $. 4 y $. 5. Alsina 636. v19

HOTEL CENTENARIO, CORRIENTES 1619. Tratamiento completo á precio convencional, muy acomodado, cocina italiana. v3dic.

HOTELES Y CASAS DE PENSION

HOTEL LA ORIENTAL, 1340 BME. Mitre cerca Callao, 60 habitaciones, nuevamente amuebladas, camas desde 0.80, 1 y 1.50, piezas 2, 3 hasta 6 $. v23nov.

HOTEL PORTONES—EL PARAJE MAS lindo para verano, alquilanse piezas con pensión y á la carta, precios módicos, Santa Fe 4182, Plaza Italia. v30

HOTEL PIRAMIDE—ALQUILANSE DEpartamentos para familias y hombres solos, precios módicos, ver para convencerse, ascensor, U. T. 3219, Libertad, Victoria 1171. v19

PENSION CON SALA O PIEZA AMUEblada, piano, teléfono, Perú 571. v23

PENSION Y PIEZA AMUEBLADA PARA dos, precio módico, Chile 374 v20

PENSION MUY BUENA EN FAMILIA, hay siempre, Pasaje San Carlos 65.

PENSION EN FAMILIA VASCA CON O sin pieza, Chacabuco 635.

PENSION SE DA A señoritas, Uruguay 882. v21

PENSION ITALIANA CON PIEZA 45, 50 $, pensión 25, Defensa 329. v19

PENSION Y PIEZA CON MUEBLES SE ofrece, Esmeralda 930. v19

PENSION PARA MATRIMONIO U hombres solos, B. Mitre 1430. v19

PENSION PIEZA ALQUILASE, baño CAliente, familia francesa, Chacabuco 357. v20

PENSION SE DA Y SE ALQUILAN PIEzas, con ó sin muebles en familia, Chile 946. v19

PENSION, PIEZA MUY AMPLIA LUJOsamente amueblada, casa familia seria, Charcas 1458. v20

PENSION Y PIEZA AMUEBLADA PAra uno ó dos caballeros, casa de familia, no hay más pensionistas, Cabrera 3025, entre Laprida y Aguero. v20

SE DA PENSION EN CASA DE FAMIlia, Suipacha 845, depto. 2. v19

SE RECIBEN PENSIONISTAS EN CASA familia vasca Rivadavia 1532, piso 1o. v20

SE DA PENSION CON O SIN PIEZAS amuebladas, buen trato, Santiago del Estero 526.

SE DA PENSION; ALQUILASE SALA Y pieza amueblada para matrimonio ó personas mayores, casa de familia, Santiago del Estero 367. v20

CASAS Y HABITACIONES BUSCADAS

CORRALON SE DESEA ALQUILAR PAra un expreso, tratar Bolívar 853. v20

CABALLERO JOVEN, EXTRANJERO, empleado desea habitación amueblada en familia distinguida, con trato familiar, y único inquilino, los que tengan negocio de alquilar piezas, sírvanse no contestar. Por carta A. X. 158, poste restante, correo central.

GRAN QUINTA SE DESEA ALQUILAR que esté situada en la calle Rivadavia hasta el 6000 ó en la calle Santa Fe hasta Palermo. Debe tener uno, dos ó más departamentos con numerosas habitaciones, parques, jardines como para instalar un sanatorio. Dirigir referencias completas, calle Uruguay 1183, iniciales A. P. v20

JOVEN MATRIMONIO CON UNA NENIta desea pieza sin muebles pero con pensión en casa decente. Ofertas á R. S., Cabildo 3021, Belgrano.

LOCAL AMPLIO Y CENTRAL, DE 120 A 150 metros cuadrados, apropiado para negocio, se necesita, ofertas indicando precios á J. L., Talcahuano 141. v19

MATRIMONIO SIN HIJOS, DESEA alquilar pieza grande siendo único inquilino, con comodidad para cocinar, dirigirse Carlos Calvo 1374, Solari.

MATRIMONIO SOLO DESEA ALQUIlar central, dos habitaciones ventilantes, sin muebles, cuarto de baño y con buena pensión, en casa de familia respetable, hasta ganar $ 250, como únicos inquilinos. Referencias mutuas, ó bien un departamento de 3 piezas con cocina y demás comodidades, precio hasta $ 120, dirigirse por carta á E. L., Venezuela 1001.

NECESITO LINDA CASA BAJA 5 ó 6 piezas, radio de Triunvirato á Aguirre y de Godoy Cruz á Canning, dirigirse Aguirre 1145. v20

SE NECESITA GALPON O CASA VIEJA para depósito, ofertas casilla de correo 1102. v19

SACERDOTE DESEA PENSION Y PIEza en casa de familia española, católica y de buenas costumbres, darán razón J. M. Troufe, Peña 436.

SE DESEA ALQUILAR UNA PIEZA sin muebles en casa de familia seria, para matrimonio solo, con pensión para uno, referencias y precios por carta á S. P. G., Av. de Mayo 576. v20

ALQUILER DE HABITACIONES

ALQUILO PIEZA A MATRIMONIO SOlo, Independencia 405, depto. 3. v20

ALQUILO DOS PIEZAS A PERSONAS mayores, Ruiz Díaz 85. v22

ALQUILO UNA PIEZA A PERSONAS mayores, Santa Fe 1625. v20

ALQUILASE LINDA PIEZA PARA hombre solo, Victoria 4041, no hay papel.

ALQUILASE PIEZA CON MUEBLES A persona sola, Defensa 892.

ALQUILASE LINDA PIEZA BIEN amueblada, 45 pesos, Uruguay 1009. v20

ALQUILASE A HOMBRES SOLOS PIEza amueblada, 50 pesos, Venezuela 581.

ALQUILASE UN GRAN ESCRITORIO, B. Mitre 314. v20

ALQUILANSE DOS PIEZAS, SALTA 588. v20

ALQUILASE PIEZA AMUEBLADA PAra dos, con pensión, Cerrito 154.

ALQUILASE UNA PIEZA AMUEBLADA, Corrientes 1511.

ALQUILASE LINDA PIEZA, ALSINA 1986. v20

ALQUILO HABITACION SIN MUEBLES para caballero, Lavalle 1025, dep. 4.

ALQUILASE PARA ESCRITORIOS INdependientes 2 salas, Sulpacha 18.

HOMBRE SOLO SE ALQUILA PIEZA, Moreno 1954. v20

ALQUILANSE PRECIOSA SALA Y ANtesala, en 50 $, Méjico 3176.

ALQUILO SALA Y 2 PIEZAS, BERMEJO 335. v21

ALQUILO SALA Y ANTESALA JUNTAS y pieza, Loria 31, v19

ALQUILASE PIEZA PARA HOMBRES solos, Méjico 1031.

ALQUILASE PIEZA AMUEBLADA, LA Paz 75, altura Tucumán 1690.

ALQUILASE ESPLENDIDA PIEZA A hombres solos, Santa Fe 1765. v21

ALQUILASE PIEZA GRANDE EN 30 $, Pasco 1343, depto. 3.

ALQUILASE PIEZA PARA CABALLEros, Belgrano 360, altos. v20

ALQUILASE SALA, ANTESALA Y PIEzas, Belgrano 1876.

ALQUILASE PIEZA BIEN AMUEBLAda, Paraná 179. v20

ALQUILASE UNA PIEZA A MATRIMOnio ó hombres solos, Méjico 1856.

ALQUILASE UNA PIEZA EN 28 $, Santa Fe 1667.

ALQUILASE PIEZA BIEN AMUEBLAda, casa familia, Chacabuco 1052.

ALQUILASE COMEDOR, PARAGUAY 681.

ALQUILASE PIEZA A HOMBRES, 25 pesos, Tacuarí 1018.

ALQUILASE HABITACION A UNO O 2 hombres solos, Bolívar 619, 32 $.

ALQUILASE A HOMBRES SOLOS UNA linda pieza, Chacabuco 1261.

ALQUILASE PIEZA AMUEBLADA A señor solo, casa familia, Corrientes 924.

ALQUILO PIECITA EN 20 $ A HOMbre solo, Río Bamba 1028.

ALQUILASE SALA O PIEZA AMUEBLAda, C. Pellegrini 456.

ALQUILASE PIEZA PARA HOMBRES solo, Bernardo Irigoyen 475.

ALQUILASE PIECITA CHICA EN 15 $, Lima 111, 2o. piso.

ALQUILASE SALITA A señor SOLO, Andes 107, único inquilino. v20

ALQUILASE PIEZA AMUEBLADA, CASA de familia, Méjico 3918. v20

ALQUILASE PIEZA A HOMBRES SOlos, precio módico, Alsina 890.

ALQUILASE PIEZA PARA 2 O 3 HOMbres solos, 40 $, Bulnar 734. v19

ALQUILANSE SALA Y UNA PIEZA calle Humberto 2530. v20

ALQUILASE PIECITA PARA UNA perSona, Guona 1127. v20

ALQUILASE PIEZA DECENTEMENTE amueblada, Venezuela 1017. v19

ALQUILASE PIEZA AMUEBLADA A 2 hombres, Sulpacha 846, depto. 2. v19

ALQUILO PIECITA EN 6 $, JUJUY 1935 v19

ALQUILO GRANDE COMEDOR A PERSonas mayores, E. Unidos 1847. v20

ALQUILASE PIEZA GRANDE Y OTRA pequeña, Victoria 642. v19

ALQUILO PIEZA CON O SIN MUEBLES, casa familia, Rodríguez Peña 395. v19

ALQUILASE LINDA PIECITA AMUEblada, Paraguay 1911. v19

ALQUILASE UNA SALITA A PERSONA sola, luz eléctrica, Castelli 48. v20

ALQUILASE UNA PIEZA A HOMBRES solos, Cangallo 988, izquierda. v19

ALQUILASE UNA PIEZA A PERSONA mayor, Corrientes 1344. v19

ALQUILO PIEZA A PERSONAS MAYOres, Almagro 143. v20

ALQUILO PIEZA PARA HOMBRE SOlo, Venezuela 2083. v20

ALQUILASE PIEZA AMUEBLADA, PAra hombre, Rodríguez Peña 151. v20

ALQUILASE PIEZAS 22 Y 18 $, RORodríguez Peña 151. v20

ALQUILASE PIEZA AMUEBLADA, PAra hombre, Rivadavia 1531. v20

ALQUILASE PIEZA PARA HOMBRE solo, 12 $, Díaz Vélez 573. v19

ALQUILANSE SALA Y DORMITORIO amueblados [illegible] v19

ALQUILER DE HABITACIONES

ALQUILO, LINDA PIEZA AMUEBLADA á 1 ó 2 caballeros, Cerrito 251. v20

ALQUILASE COMEDOR, CASA TRANquila, Dean Funes 604. v18

ALQUILO LINDA PIECITA A HOMBRE solo, casa familia, Moreno 1084.

ALQUILASE PIEZA A HOMBRE SOLO, casa particular, Victoria 3025. v20

ALQUILO PIEZA A PERSONAS MAYOres, casa de familia, Tacuarí 1146.

ALQUILASE EN FAMILIA PIEZA PAra hombre solo, Carlos Calvo 503.

ALQUILO DOS PIEZAS, CASA FAMILIA agua corriente, Caseros 2520, 40 $.

ALQUILASE UNA PIEZA CON BALCON, Chacabuco 1203. v20

ALQUILASE LINDA PIEZA A PERSOna sola, 20 $, Independencia 1567.

ALQUILASE UNA PIECITA A HOMBRE solo, Independencia 466.

ALQUILASE PIEZA A HOMBRE SOLO por 25 $, Uruguay 278. v21

ALQUILASE PIEZA A HOMBRES, Rivadavia 875.

ALQUILASE UNA PIEZA PARA HOMbres solos, Belgrano 1217.

ALQUILASE PIEZA A HOMBRE SOLO, Tacuarí 442.

ALQUILO UNA PIEZA A HOMBRE SOlo, Arenales 1174. v20

ALQUILASE PIEZA A 1 O 2 HOMBRES solos, Arenales 1259. v23

ALQUILASE PIECITA AMUEBLADA, casa inglesa, 25 $, Balcarce 1485.

ALQUILO LINDA PIEZA CON MUEbles y pensión, Andes 181. v20

ALQUILASE PIECITA A HOMBRE SOlo, Belgrano 2546. v20

ALQUILASE PIEZA A HOMBRES solos, Se prefieren empleados, Lima 668, 1o. v20

ALQUILASE SALITA A LA CALLE Y 1 pieza á hombres solos, Méjico 1860. v10

ALQUILO PIEZA EN 25 $ A HOMBRE solo Corrientes 1387, piso 1o. izquierda. v19

ALQUILO 28 $ PIEZA GRANDE CON cocina, Esmeralda 663, dep. 8, altos. v10

LQUILASE SALA CON MUEBLES, balcón, luz eléctrica, en 55 $, B. Mitre 688. v10

ALQUILASE UNA PIEZA CASA DECENte, con ó sin muebles, Rivadavia 4398. v19

ALQUILANSE SALAS CON TODAS COmodidades, 65 $, Rivadavia 5418. v19

AV. DE MAYO 891, 2o., ALQUILASE sala y antesala amuebladas, ascensor. v20

ALQUILANSE SALA Y ANTESALA A matrimonio ó hombre solo, Larrea 1076. v20

ALQUILANSE SALA Y TRES PIEZAS, juntas ó separadas, Salguero 482. v21

ALQUILASE EN 70 $ PIEZA AMUEBLAda y pensión, dos 100 $, Lima 901. v20

ALQUILASE UNA PIEZA GRANDE, muy ventilada, con muebles, Alsina 1450. v19

ALQUILASE PIEZA CON COMODIDAD, para matrimonio, Esmeralda 988, dep. 1. v19

ALQUILASE PIEZA PARA HOMBRE solo, casa de familia, Cangallo 3530. v20

ALQUILO SALITA AMUEBLADA A matrimonio ó caballero, C. Pellegrini 118. v19

LQUILASE SALA Ó PIEZA CON muebles, Victoria 1708, Plaza Congreso. v20

ALQUILO PIEZA AMUEBLADA A UNA ó dos personas, Lavalle 1025, dep. 2. v21

ALQUILO PIEZA, AMUEBLADA CON pensión, familia francesa, Humberto 1º 427 v21

ALQUILO DOS PIEZAS GRANDES, SEparadas, á 25 $ cada una, Bordo 772. v20

ALQUILO COMEDOR, 2 PIEZAS Y COcina, único inquilino, Almagro 1277. v33

ALQUILASE PIEZA CHICA PARA hombre solo, Montevideo 1019, dep. 7. v21

ALQUILASE PIEZA PARA HOMBRE solo en casa de familia, Bermejo 343.

ALQUILASE SALITA CON O SIN MUEbles á hombres solos, Uruguay 675. v20

ALQUILASE PIEZA A señora U HOMbre solo, Díaz Vélez 553, dep. 7. v21

ALQUILASE AMUEBLADA SALA Y antesala, con ó sin muebles, Libertad 275.

ALQUILO con PENSION pieza amueblada á 2 señoras, baño caliente, luz eléc. Alsina 730, dep. 17, 2o. piso. v20

ALQUILASE PIEZA PARA MATRIMOnio ó personas mayores, único inquilino, Catamarca 614. v20

ALQUILO PIEZA AMUEBLADA PARA caballeros, casa de familia, Humberto 1º 760.

ALQUILASE EN CASA DE FAMILIA decente pieza cómoda para hombres solos y sería, Venezuela 1615. v20

ALQUILASE HABITACION PARA hombres solos ó matrimonio sin chicos, Liniers 1078. v20

ALQUILASE LINDA SALA BIEN amueblada, con pensión, confort, Córdoba 1957. v20

ALQUILASE PIEZA AMUEBLADA PAra caballeros ó matrimonios, H. Mitre 1500, 1er. piso, derecha. v20

ALQUILASE LINDA PIEZA CON TODAS comodidades á matrimonio, Humberto 1º 932.

ALQUILANSE DOS SALAS AMUEBLAdas, con balcones, juntas ó separadas, con pensión, Sarmiento 326.

ALQUILO EN CASA ESPACIOSA ANTEsala con ó sin muebles y pensión, E. Unidos 2287. v21

ALQUILASE SALA Y ANTESALA con muebles, con pensión, casa familia, Florida 677.

AV. DE MAYO 1111, 3o. DERECHA Alquílase sala ó pieza amueblada, ascensor.

ALQUILASE 2 PIEZAS AMUEBLADAS una á la calle, casa familia, Viamonte 849. v20

ALQUILASE PIEZA EN UNA QUINTA, Vilela entre Moldes y Vidal, tratar Carabelas 55 frente al mercado del Plata.

ALQUILO PARA ESCRITORIO COMEDOR amplio á una cuadra de la estación Once y Bolsa de Cereales, Cangallo 2682. v20

ALQUILASE ELEGANTE COMEDOR Y dos piezas juntas ó separadas, M. de Oca 751, dpto. 33.

ALQUILANSE SALA Y PIEZAS JUNtas ó separadas, casa-quinta, jardines, familia honorable, Victoria 4081. v20

ALQUILO PIEZA AMUEBLADA CON todas comodidades, Avenida de Mayo 1413, 1o. ascensor. v20

ALQUILASE PIEZA AMUEBLADA CON pensión, casa de familia respetable, Pueyrredón 665. v20

ALQUILASE SALA AMUEBLADA A 2 caballeros ó matrimonio con pensión, Reconquista 552.

ALQUILASE PIEZA A HOMBRES SOlos en casa familia, no hay papel, San José 578.

ALQUILASE PIEZA ESPACIOSA, VENtilada, casa familia, 20 $, Río de Janeiro 389.

ALQUILASE PIEZA AMUEBLADA A 1 ó 2 caballeros, casa familia, B. Mitre 1336.

ALQUILANSE DOS PIEZAS INDEPENdientes, único inquilino, Callao 1421, altos. v20

ALQUILASE UNA PIEZA EN CASA DE familia, por 25 $, Mompox 1735, altura Brasil entre Solís y Entre Ríos.

ALQUILASE HERMOSA PIECITA PARA persona sola, casa familia, Sáenz Peña 981.

ALQUILASE LINDA PIEZA AMUEBLAda, á hombre solo, en casa de familia decente, Viamonte 2035.

ALQUILO PIEZA AMUEBLADA, PENsión, matrimonio ó compañero, ot

ALQUILER DE HABITACIONES

SALA AMUEBLADA Y PENSION, A 1 O 2 personas, casa familia, alquilanse, Balcarce 441. v20

SE ALQUILA SALA AMUEBLADA hombres solos, entrada independiente, Corrientes 3816. v19

SE ALQUILA EN CASA DE FAMILIA sala y antesala con vestíbulo, Salguero 1966. v19

SE ALQUILA SALA, ANTESALA Y CON puerta independiente y pieza, Tacuarí 2089. v19

SALA PARA MATRIMONIO U HOMBRES solos se alquila, Piedras 1195, altos, precio 25 $. v19

SE ALQUILA PIEZA CON O SIN MUEBLES, y se da pensión, Carlos Pellegrini 783. v19

SE ALQUILA SALA INDEPENDIENTE para hombres solos o escritorio, casa de familia, Chacabuco 122, 1er. piso. v21

SE ALQUILA COMEDOR Y ANTECOMEDOR, en casa particular, Charcas 2760. v19

SE ALQUILA SALA Y ANTESALA A personas mayores, Moldes 2042, Belgrano. v21

SE ALQUILA HERMOSA SALA Y ANTESALA á matrimonio solo ó personas mayores, casa de corta familia, Peña 852. v19

SE ALQUILAN 2 PIEZAS CORRIDAS con cocina á matrimonio sin hijos ó personas mayores, Paraguay 420. No dan papel. v19

SALA, ANTESALA Y DOS PIEZAS AL-tas, con todas comodidades, se alquila, juntas ó separadas. Independencia 1945. v19

SE DESEA UN compañero DE PIEZA, alquiler módico, condiciones liberales, Alsina 2880, dep. 18, pasaje Fernández. v21

SE ALQUILA LINDA SALA Y ANTEsala y vestíbulo á matrimonio ó personas mayores ó escritorios, Sáenz Peña 720. v20

SE ALQUILA UNA PIEZA SIN MUEbles para hombre solo, con ó sin pensión, familia francesa, Lima 1159, 1er. piso.

SE ALQUILA UNA LINDA PIEZA PARA hombres solos, calle Belgrano 2930, departamento 20, vería y tratar domingo 18, de 2 á 6 p. m. v19

SE ALQUILAN 2 PIEZAS Y COCINA EN 50 $, á familia sin chicos, hay cloacas y pileta, garantía 3 meses ó Máder Carlos Calvo 3431, dpto. 8, familia distinguida, tranvías 19, 23, 42, 43, 44, 27, 73 y 76, tratar, Maza 924.

TRES PIEZAS JUNTAS, VISTA AL PUERto, alquílanse, 25 de Mayo 709. v20

VIERA 2122, SE ALQUILA UNA PIEZA á personas tranquilas.

INSTRUCCION PUBLICA

ARPA, VIOLIN, MANDOLIN Y GUITArra, Curso fácil y breve, Junín 273. v21

ALUMNOS, gran EXITO EN LOS ULTImos exámenes, San Juan 1560. v21

A 5 $ MENSUALES enseñase A ESCRIbir á máquina, Méjico 2535. v25

APLAZADOS EN INGLES O FRANCES, preparación garantida en San Juan 1566. v21

ALUMNOS, 1o. Y 2o. año DEL NACIONAL preparánse para Febrero, San Juan 1566 v21

A señoritas enséñase ESCRIBIR A MAquina, 5 $, mensuales, San Juan 1566. v21

A ESCRIBIR A MAQUINA CUALQUIER sistema, 5 $, mensuales, San Juan 1566. v21

ALUMNOS DE 4to. GRADO, PREPARANse para ingreso nacional en Febrero, San Juan 1566. v21

APLAZADOS QUE QUIERAN DAR BUEN resultado en Febrero, concurran, San Juan 1566. v21

ARITMETICA, TENEDURIA E inglés, exámenes y comercio, profesor J. M., Cochabamba 1525. v21

A OBREROS, LEER ESCRIBIR, CUENtas, se enseña en dos meses, San Juan 1566.

AL NACIONAL, años LIBRES, NAVAL y militar, preparación garantida, Tucumán 2173. v1d.

ACADEMIA UNION PROFESORES Berlitz, B. Mitre 848, todos los idiomas: precios reducidos; ensayo gratis. v22

ASPIRANTES MAESTROS DE LA PROvincia, preparan catedráticos especialistas, Tucumán 2173. v1d.

ALEMAN, METODO FACIL, PRECIO módico, P. Alemán, Reconquista 322, segundo. v26

APLAZADOS DE ESCUELAS NACIOnales y de comercio, etc., preparamos éxito garantido, Pueyrredón 1022. v20

A niños y niñas, LECCIONES PRIMArias, secundarias y repasos, profesora, Corrientes 3042. v22

A 5 $ MENSUALES PIANO, CANTO, solfeo y francés, profesora, Uruguay 882. v21

ABRENDAN MAQUINA DE ESCRIBIR todos sistemas, taquigrafía $ 10, Corrientes 3042. v22

AL NACIONAL, COMERCIAL, LICEO, normal, industrial, ingresos y repasos, Corrientes 3042. v22

ACADEMIA DE CORTE Y CONFECción sistema Parera, se da diploma, independencia 4079. v19

A CORRIENTES 3843, niños DE 4o. grado, ingreso al Nacional ó Comercial garantido. Academia. v17

A CORRIENTES 3842, PREPARACION garantida para ingresos, aplazados y libres. v27

A DOMICILIO O POR CORRESPONDENcia, clases especiales de teneduría de libros, academia Nacional, Uruguay 276. v21

A 10 Y 20 $ MENSUALES, PERFECCIOno la peor letra y ortografía en 30 lecciones, clases diurnas y nocturnas, Rivara-Lima 757, 2o. piso. v30

ACADEMIA NACIONAL DE CORTE Y confección, incorporada y gratuita, enseñanza teórico-práctica y diploma gratis, Sarmiento 982.

A LA PRACTICA COMERCIAL, TENEduría, aritm., caligr., ortog., corresp. por comerciante alemán, Habicht, Cangallo 322. v25

ALGEBRA ELEMENTAL Y SUPERIOR, según programas de 3o y 4o. años del Nacional, cátedra Coronado Pereira, profesor de matemáticas, Rivadavia 1531. v21

ACADEMIA DE señoritas, FUNDADA en 1904. Por 10 $, 5 materias: teneduría, aritmética, ortografía, caligrafía y maquina. Se da diploma, Uruguay 276, altos. v21

ACADEMIA NACIONAL, FUNDADA EN 1904. Por 10 $, 5 materias: teneduría, aritmética, ortografía, caligrafía y maquina. Se da diploma, Uruguay 276, altos. v21

APLAZADOS DEL NACIONAL, COMERcial ingreso y prepara la Academia Franco-Americana (Río Bamba 1047). Pupilos, medio y externos. No hay vacaciones. v30

ACADEMIA SUPERIOR DE CORTE por el más nuevo sistema Le Grand Chic, Santa Fe 1690 y Carlos Pellegrini 951. Curso especial. Enseñanza garantida en 20 días, 100 $. Curso común mensual 10 $. v8d.

A 10 $ MENSUALES DOY CLASES DIArias de teneduría de libros á oro y papel, contabilidad, aritmética, correspondencia comercial y caligrafía, Rivadavia 2451, clases diurnas y nocturnas. v26.

A 5 $ 10 MENSUALES, LECCIONES DIUrnas y nocturnas de contabilidad, teneduría de libros á oro y papel, cálculos comerciales, caligrafía, ortografía, máquina de escribir, inglés y francés, Corrientes 3042.

ALUMNOS APLAZADOS EN ARITMEtica, álgebra, geometría, física, química y ciencias naturales del Colegio Nacional, para rendir examen en Febrero, prepara Coronado Pereira, profesor de matemáticas, Rivadavia 1531. v21

ACADEMIA BERLITZ—LA UNICA verdadera academia de idiomas en Buenos Aires, autorizada por el profesor Berlitz en la de Avenida de Mayo 847. Pídase la nueva tarifa y la conferencia "La verdadera academia Berlitz y sus imitaciones", Av. de Mayo 847. v20

ACADEMIA "EL CONTADOR PRACTIco". Contadores de 1 año. Peritos Mercantiles y Tenedores de Libros diplomados en 4 meses, garanto el éxito del examen, con contrata. Director P. Baldassarre. Vice A. Fraga, Pueyrredón 1022, sucursal Guardia Vieja 952. v20

ACADEMIA COMERCIAL "MERCURIO" Rivadavia 2457, prepara á tenedores de libros en poco tiempo, y da título del mismo, á $ 10 mensuales; programa, matrícula 6 inscripción gratis. Director C. Pagano, contador-calígrafo y balancedor público; cursos diurnos y nocturnos. Recibe pupilos, no hay vacaciones. v2dic.

APROVECHEN LOS QUE QUIERAN OPtar al título de contador público, perito mercantil, tenedor de libros, cajera, se preparan en breve tiempo, en la academia superior de comercio Mitre, Tucumán 1869. Clases independientes para señoritas, lecciones por correspondencia. Directores: S. Weisel, escribano y contador y ex examinador oficial de balanceadores públicos y M. y J. Feinstein, contadores públicos. v19

AL INSTITUTO "BERNARDO DE IRIgoyen, donde se preparan alumnos con especialidad para los exámenes de Diciembre y Febrero, todos los cursos é ingreso al Colegio Nacional, como asimismo para la Escuela Superior de Comercio, Industrial de la Nación; Naval, Militar, etc. Clases diurnas y nocturnas. No hay vacaciones. Se admiten internos, medio, cuarto pupilos y externos, Rivadavia 4055. Amplio y cómodo local. Director: Aristides M. Grillo. v

ARITMETICA PRACTICA Y RAZONADA Algebra elemental y superior, geometría plana, del espacio, analítica, proyectiva y descriptiva, trigonometría rectilínea y esférica, cálculo infinitesimal; física, química y ciencias naturales; aplazados, años libres y materias del Nacional é ingresos comercio, industrial, militar, naval y nacional, prepara Coronado Pereira, profesor de matemáticas. Rivadavia 1531. v21

INSTRUCCION PUBLICA

A CORRIENTES 3843, APLAZADOS. Grandes precauciones para hacer pasar. Academia. v27

ACADEMIA SUPERIOR DE COMERCIO "Heller", fundada en 1906, Corrientes 2042, U. T. 2730 (Mitre). Prepara en corto tiempo contadores, balanceadores, peritos mercantiles, tenedores de libros, cajeras y empleados en general. Cursos especiales de un mes. Clases independientes para señoritas. Lecciones por correspondencia. Otorga diplomas.—Nota: Esta academia no tiene sucursales y es la única en la capital, dirigida y atendida personalmente por A. Heller, profesor y contador público nacional. v20

ACADEMIA ESPECIAL DE CORTE Y confección, casa de moldes, Cangallo 1224. La primera establecida en esta capital y la única que por su método de enseñanza basada en la verdadera práctica del corte, garantiza la preparación de profesoras de corte, única también que enseña el dibujo del corte en las diversas transformaciones que exige la moda. La enseñanza comprende toda clase de prendas para señoras, señoritas y niñas y el corte y confección de corsés, por mes 10 $. Dirigida por la señora Modesta R. de Fuertes, profesora de reconocida competencia en este arte. Enseñanza especial para obtener diplomas. v21

A LOS PADRES DE FAMILIA — LA DIrección de la Academia Mercantil "Pasini" (incorporada á la Escuela Superior de Comercio de la Nación), tiene el agrado de participarles, de que ya está abierta la inscripción gratuita, para los cursos de repasos y vacaciones ó ingreso al Colegio Nacional, Escuela de Comercio, Industrial, Naval y Militar, etc. Vería con satisfacción, de que los señores padres de familia visiten este reputado establecimiento, para que sus hijos puedan rendir examen con éxito en los cursos supra-citados, y bien es los aplazados ó reprobados. Clases, mañana, tarde y noche. Pidan programas é informes gratis, por correo, teléfono ó personalmente, Sáenz Peña 651, U. T. 89 (Libertad). v24

A 10 $ MENSUALES, EN LA "ACADEmia Mercantil Pigozzi" (única en la capital incorporada para todos los cursos á la Escuela Superior de Comercio de la Nación), se dictan lecciones diarias de teneduría de libros á oro y papel, contabilidad bancaria, judicial y administrativa, cálculos mercantiles, aritmética razonada, álgebra, inglés, francés, castellano, caligrafía, etc. Nótese: que esta academia es la única que ha llegado á expedir á sus alumnos títulos de Contador Público Nacional. Clases diurnas y nocturnas. Prospectos y programas gratis. Director: Salvador V. Pagano, contador público nacional y autor del "Tratado Teórico-Práctico de Contabilidad y Teneduría de Libros" más completo de los publicados hasta la fecha. Uruguay 226, U. T. 543 (Libertad). v30

ACADEMIA "LUIS PASTOR".—ACADEmia Naval y Militar. Director Francisco S. Suárez de Deza, ingeniero civil y catedrático nacional de ciencias matemáticas y físicas, Azcuénaga 1064. Preparación sólida para el ingreso á la Escuela Naval y Colegio Militar. Unica en la República que sólo prepara para ambas carreras. En el curso anterior ingresaron el Colegio Militar 65 alumnos de esta academia, habiendo abrazado casi sin excepción, todas las primeras becas. En el mes de Febrero de 1911 de las 45 becas de la Escuela Naval, 32 fueron ganadas por alumnos de esta Academia, siendo las becas números 1 y 2 alcanzadas por los alumnos Roberto Calegari y Esteban Zanni. Exito garantizado. Funciona un nuevo curso para los alumnos que deseen completar su preparación en rapidez y sean procedentes del Colegio Nacional. Se admiten pupilos, medio pupilos y externos. v1dic.

AL INSTITUTO PORRERA: AVISO Á mis numerosas alumnas y á las familias en general, que está abierto el plazo para empezar las obras para el concurso de este año, que, como en las anteriores, tendrá lugar en el Instituto Porrera, en Diciembre próximo. Este concurso, se forma de cuatro grupos: uno en corte y confección, otro en labores, otro en pintura y dibujo, y otro en música; pudiéndose presentar un trabajo indistintamente al grupo que más interés se tenga, puesto que se adjudican medallas de honor al mérito y otras á la aplicación en todas las materias. Es permitido tomar parte en el concurso, aunque no sea alumna del dicho instituto á todas las señoras y señoritas que tengan interés en distinguirse para lo cual tener un importante premio. Nota: Todo trabajo presentado en dicho concurso, por insignificante que sea, será premiado, y se otorga el premio según el mérito de la obra; para que sea clasificado con justicia, no se admite ningún trabajo que no sea dirigido su confección por el instituto. Recuerdo que en usted una de las interesadas en distinguirse, queda autorizada para recibir toda clase de datos en el mismo instituto. El instituto Porrera se recomienda por su formalidad y métodos de enseñanza patentados. Se admiten internas, medio internas y externas. Pida programa, se manda gratis. Charcas 1195, esq. Cerrito. v20

COLEGIO DE niñas: HUMBERTO I 1951 Visitese. Pupilas, 1/2 pup. y externas, U. T. 1904, B. O. v20

COLEGIO "BARTOLOMÉ MITRE", grandes comodidades para pupilos. Obligado 1329, Belgrano. v28

COLEGIO ARGENTINO CATOLICO, pupilos $ 25, no da vacaciones, Ayohuma 787, Landa, F. C. S. v20

CONTABILIDADES POR HORA, BALANces de negocios, efectúa el contador comerciante Friedländer, Avenida de Mayo 1057, 2o. v28

CATEDRATICA NACIONAL PREPARA cursos del bachillerato, escuela normal, comercial, maestras provinciales, dibujo é idiomas, Río Bamba 474. v24

CALIGRAFIA Y ORTOGRAFIA. ANTES de ir á otras academias, visiten ó escriban á Rivara, clases diurnas y nocturnas, Lima 757, 2o. piso. v30

COLEGIO RIVADAVIA — RIVADAVIA 3354. Enseñanza graduada, ingreso á años del N. Nacional y Comercial. Ingreso Naval y Militar. Grandes comodidades para pupilos, medio pupilos y externos. Pupilos desde 50 $. v24

COLEGIO NEGROTTO, ESTA INSTALAdo en una hermosa casa-quinta, Santa Fe 5141, donde los niños gozan de las delicias del campo y las comodidades de la ciudad. Los señores padres de familia deben visitarnos, preparación especial para Febrero. v22

COLEGIO; INSTITUTO HUMBERTO I.—Enseñanza primaria, preparatoria, comercial, idiomas y de adorno. Salta 1064, con jardín, para varones y Humberto 1861, para niñas; visítense. Pupilos, 1/2 pup. y externos. U. T. 440 y 1904 B. O. No hay vacaciones. v20

COLEGIO Y ACADEMIA "GENERAL MItre", Méjico 2539, con todas las comodidades é higiene para pupilos que recibimos desde 45 $. Los últimos exámenes de ingreso y materias previas del Nacional han sido una prueba evidente de la seriedad de este instituto. Preparamos con éxito garantido para los ingresos al Militar, Naval, Nacional, materias aplazadas y todos los años. No damos vacaciones. v19

COLEGIO SARMIENTO — CLASES ELEmentales y secundarias. Gran éxito. Los alumnos que presentamos á examen en los colegios nacionales, todos fueron aprobados, obteniendo los pupilos 9 y 10 puntos. Pidan álbum honor con las firmas de los padres agradecidos. Pupilos, medio, externos, pupilos 50 y 30 $, alumnos 4o. grado preparan ingreso Febrero, San Juan 1566, U. T. 180 Buen Orden. v21

EN 3 MESES enseño LEER Y ESCRIBIR á domicilio, Cangallo 3545. v24

ESCUELA DE BAILE, JUNIN 273. Director V. Darago, diplomado en París. v21

E. BLANQUE, PROFESOR NACIONAL de dibujo, pintura y modelado, lecciones particulares, Rivadavia 4834. v19

ESCUELA DE BAILE, CORRIENTES número 2251, director Mastrangelo; cursos rápidos, precios módicos. v20

ESCUELA DE BAILE, CANGALLO 1576. La institución seria, dirigida por el conocido profesor de baile, Enrique Holst. vído.

ESCUELA DE BAILE, enseñanza RAPIda, clases generales y personales, día y noche en casa y á domicilio, Ayacucho 909, único que se ocupa en bailes modernos, atendidas por profesoras las señoritas.

ESCUELA NAVAL — EL 1o. DE DICIEMbre dará principio en la Academia Franco-Americana (Río Bamba 1047) un nuevo curso especial para ingreso, dictado por profesores muy prácticos. No hay vacaciones. v30

FISICA, SEGUN PROGRAMAS DE 4o. y 5o. años del Colegio Nacional, enseña Coronado Pereira, profesor de matemáticas, Rivadavia 1531. v21

GUITARRA enseña PROFESOR B. SArabia, Chile 1864. v28

GUITARRA, PROFESOR DIPLOMADO, da lecciones, Pichincha 832. v30

GUITARRA LECCIONES Y CONCIERtos, ciudad y campo, atiende B. Sarabia, Chile 1864. v24

GEOMETRIA PLANA Y DEL ESPACIO, enseña Coronado Pereira, profesor de matemáticas, Rivadavia 1531. v21

GRAN ACADEMIA DE DIBUJO Y PINtura, especial para señoritas. Se hacen retratos á lápiz y óleo, desde 5 $ adelante, Cochabamba 1759. v25

GUITARRA, enseñanza NUEVA Y FACIlísima para acompañar en todas tonalidades, con tres posiciones, á domicilio, maestro Nucifora, Cevallos 1468.

INGLES enseñamos A CONVERSAR EN pocos meses, Stas. D. y D., Chile 1573. v21

INGLES, EXITO GARANTIDO POR profesor de Londres de mucha experiencia; precios módicos, Maipú 792. v21

INSTITUTRIZ INGLESA, PROFESORA de instrucción general superior y elemental según programa nacional, desea empleo en buena familia ó colegio referencias de su competencia, Miss Erin, Maipú 450. v19

MAESTRO COMPOSITOR Y señora DE la sociedad de las compositoras de París, los premios del conservatorio nacional: solfeo, piano superior y armonía, dan lecciones, precios moderados, Esmeralda 964, departamento A. vídic.

MANDOLIN Y SOLFEO POR PROFESOras superiores, diplomadas, presentan á examen, señoritas Frumento, San Juan 4247, y en Ramos Mejía, F. C. O., "La Manuelo". v25

INSTRUCCION PUBLICA

PROFESORA DE PIANO Y SOLFEO, Diplomada, da lecciones, Méjico 1524. v20

PROFESOR DIPLOMADO DE ESTE GOBierno da lecciones de pintura y dibujo día y noche, Ferd 1183. v20

PIANO Y SOLFEO A DOMICILIO, lección de una hora y dos veces semana 20 $ mes. Profesor Jiménez, Rivadavia 2185. v21

PROFESOR NORMAL, PREPARA ALUMnos para el ingreso á los colegios nacionales, y escuelas normales y demás establecimientos de enseñanza primaria y secundaria. Nazca 448, Flores.

PROFESOR DE CANTO Y ARTISTA recién llegado de Milán—Verdadera impostación de la voz. Preparación para el arte lírico zarzuela y variete, método especial y brevísimo para aficionados lecciones diurnas y nocturnas desde 15 á 50 $ mensuales, brevedad y perfección. Cursos de piano y solfeo á 10 $ mensuales. Andes 891 altos.

QUIMICA, SEGUN PROGRAMAS DE 4o. y 5o. años del Coleg. Nacional, enseña Coralio Pereira, profesor de matemáticas, Rivadavia 1531. v21

SEÑORITA FRANCESA DA LECCIONES de francés y conversación, XX 20 puesto restante. v24

SE DAN LECCIONES DE ENCAJES A precio acomodado y se va á domicilio, Anchorena 1141.

SOLFEO Y PIANO enseña A DOMICIlio profesor recibido 6 $ mes, ejecutanse piezas corto tiempo, Pozos 1180. v21

Señoras Y HOMBRES PUEDEN APRENder profesión masajista y manicura con ocho lecciones y va á domicilio, Carlos Pellegrini 450, 1er. piso, de 3 á 7. v24dic.

TELEGRAFIA, CORREO Y FERROCARriles, máquinas de escribir Underwood, Smith y Archivistas, Esmeralda 61.

TENEDORES Y TENEDORAS DE LIbros, cajeras, vendedoras, empleados, de escritorios y taquígrafos, se preparan, Esmeralda 61.

TAQUIGRAFOS, CONGRESO, COMERcio, estudios abogados y escribanos, prepara á varones y señoritas, en poco tiempo, profesor taquígrafo Ferreira, Esmeralda 61.

PROFESIONALES PEDIDOS

ARQUITECTO SERIO Y COMPETENTE, con ó sin capital se desea para asociarse con persona seria con capital, muchas relaciones y práctica en construcciones, por carta R. 37, poste restante, correo.

CALCULISTA, PARA AYUDANTE DE agrimensor, se necesita, ofrecerse á poste restante, indicando sueldo mensual y conocimientos, K. S. V. v19

DEPENDIENTE AUXILIAR DE FARMAcia se necesita, Viamonte 2599, está abierta.

DEPENDIENTE DE FARMACIA PRACtico se necesita, Cangallo 1226, piso 1o., de 9 á 12 m.

DEPENDIENTE SEGUNDO DE FARMAcia, se necesita, práctico y Recomendación. Corrientes 3609.

DIBUJANTE JOVEN, SERIO, QUE SEPA también de planos de cloacas se precisa, Cabrera 3651, inútil presentarse si no es competente.

FARMACEUTICO SE NECESITA PARA la campaña, ocurrir á la droguería Americana, Paseo de Julio 679, el lunes á cualquier hora.

MEDICO QUE QUIERA VENIR A UN importante pueblo de la Pampa, datos á Manuel Alvarez, farmacia del Pueblo, Miguel Cané, F. C. P. v19

MEDICO DIPLOMADO SE NECESITA para pueblo importante de la Provincia, ocurrir 727 Rivadavia, Droguería del Pueblo.

PROFESOR DE GRADO NECESITO URgente, Antofagasta 42.

PROFESOR SE PRECISA DE ARITMEtica, Geografía é Historia Nacional, avenida La Plata 1559. v20

PARA CIUDAD DE PROVINCIA SE NEcesita joven, dependiente de farmacia competente, con buenas recomendaciones, droguería del León, Callao 361. v19

PROFESOR COMPETENTE EN ALGEbra, contabilidad, etc., se necesita persona seria que disponga de todo el día, prefiérese sea argentino, es inútil presentarse sin la debida recomendación correspondiente del C. N. de Educación, "Academia Argentina", Rivadavia 6180. v15

REGENTE FARMACEUTICO PARA L. N. de la Riestra, F. C. S., se precisa, Santa Fe 1994. v19

Señorita PRECISA PROFESORA DE corte de noche, Belgrano 784. v19

SE LLAMA A CONCURSO PARA LLEnar una vacante de auxiliar en la sección contabilidad y habilitación del Ministerio de Marina, con el sueldo de $ 200. Condiciones requeridas: ser ciudadano argentino, no menor de 22 años ni mayor de 35, lo que se acreditará con la libreta de enrolamiento. Poseer patente de contador público, presentar las planillas de calificaciones como estudiante y certificados de competencia, honorabilidad y buena conducta, extendidos por las casas de comercio, establecimientos particulares ó reparticiones públicas, donde haya prestado servicios profesionales. Depositar una garantía en dinero efectivo por la suma de un mil pesos moneda nacional. Se recibirán solicitudes hasta el 25 del corriente en la dirección general administrativa del ministerio, casa de Gobierno. v19

PROFESIONALES OFRECIDOS

A 8 $ PLANOS Y TRAMITES MUNICIpales, Castro Barros 688. v19

A. F. SERRA, PARTERA, RECIBE pensionistas consultas de 1 á 5, Brasil 827. v32

AUXILIAR DE TENEDOR DE LIBROS, se ofrece, por carta, Montevideo 68, M. Sanchez.

A 10 $ PLANOS PARA LA MUNICIPAlidad se tramitan y firman planos para edificar, Cangallo 3418. v28

A 10 $ planos para la Municipalidad. Tramitación y firma de planos para edificar. Oficina técnica San Martín 76, 2o. piso de 8 á 12 y 2 á 6 p. m. vódic.

CONSTRUCTOR DE OBRAS, TRABAJOS económicos por su cuenta, Talcahuano 148. v25

CONSTRUCCIONES Y REFACCIONES de casas, precios módicos, Convención número 2301.

CONSTRUCTOR TENICO RECIBIDO, SE ofrece como proyectista para dirigir obras, por carta S. T., Río Bamba 1026. v21

CONTABILIDAD DE LIBROS POR HOras, balances de negocios efectua el contador comerciante, Friedländer, Av. de Mayo 1057. v29

CONSTRUCCIONES Y REFACCIONES DE edificios y cloacas de toda clase, se atiende para la ciudad y campaña, C. Telefónica 2123, central, B. Mitre 2574. v20

CONTADOR DIPLOMADO Y MUY PRACtico, joven serio ofrece sus servicios profesionales como tenedor de libros fijo ó por horas, arregla libros ó contabilidades atrasadas ó mal llevadas, practica balances, compulsas pericias, liquidaciones, etc. Honorarios reducidos, R. Giménez, Sáenz Peña 651, U. T. 89 Libertad. v19

DEPENDIENTE IDONEO DE FARMAcia, se ofrece, Victoria 940, pieza 6.

DEPENDIENTE IDONEO DE FARMAcia se ofrece, Victoria 940, pieza 6. v20

DIBUJANTE EN SU DOMICILIO, TRAbajos con osmero y rapidex, Charcas 3333. v20

DEPENDIENTE 2o. DE FARMACIA SE ofrece, ciudad ó campaña, buenos certificados, Inclán 1068. v19

DIBUJANTE PROYECTISTA, PRACTICO, formal, garantía, ofrécese 8 horas por la mañana, sin pretensiones, Peña 488. v20

DEPENDIENTE DE FARMACIA CON 12 años de práctica, se ofrece por carta á M. M. A., Zárate, Sulpacha, F. C. C. A. v30

DIBUJOS, TOPOGRAFIA, PLANOS PAra remate, mensuras y todo trabajo ingeniería ejecuto, oficina Bartolomé Mitre 1603.

DEPENDIENTE DE FARMACIA CON buenas referencias, se ofrece para ciudad ó campaña, por carta á M. Robredo, Franklin 840, Caballito. v20

INSTITUTRIZ GOBERNANTA O señorita de compañía, se ofrece, sabe música, tiene muy buenas referencias, va afuera, Maza 233, F. C. O. v22.

INGENIERO PRACTICO CON 21 años DE servicio en una compañía de ferrocarriles desea empleo serio como director de trabajos y bien retribuído, habla francés y español, escribir á A. J., Montevideo 119, 1er. piso. v24

JULIO A. LYNCH, CONTADOR PUBLIco, Sulpacha 389, esc. 2. Inspección periódica de contabilidades, para asegurar su mejor organización y control. Conviene á las compañías y grandes negocios. v10

MAESTRO DE EQUITACION ITALIANO, ex oficial del ejército italiano, se ofrece, Sarmiento 1518, Mario Gentilio. v19

MARTINEZ Y WILSON-RAE, CONTADOres públicos, Florida 32, tramitan con rapidez arreglos con acreedores (extra-judiciales) convocatorias, compulsas, honorarios módicos.

MANICURA PEDICURA FRANCESA diplomada de l'Institute de Beauté de París, recién llegada, va á domicilio, $ 2 en su casa $ 1.50, señora Henriette, Ayacucho 1764 v24

PARTERA, RECIBE PENSIONISTAS, Santa Rosalía 569. No hay papel. v21

PARTERA FRANCESA DE 1a. CLASE, nuevo domicilio, Cerrito 1030. v21

PARTERA CANALE, RECIBE PENSIOnistas, se hace cargo de niño, Independencia 2029. v28

PARTERA FRANCESA, M. SABOUrin, pensionistas, consultas de 8 á 10 y de 1 á 4. Cangallo 948. v28

PARTERA RECIBE PENSIONISTAS, TOda reserva, encárgase de los niños, no hay chapa, Tucumán 2067. v19

OFICIOS DIVERSOS PEDIDOS

CURTIDORES, DOS OFICIALES PARA correría de campaña, se necesitan, B. Mitre 678. v19

CORREDORES PARA NOVELAS SE precisan, prácticos, se dan buenas condiciones, Ramón L. Falcón 3189. v19

CORREDORES A SUELDO PARA REpartir libros á domicilio se necesitan, se exijen recomendaciones, Belgrano 1370. v20

CARPINTERO SE NECESITA PARA campo, con buenas recomendaciones, tratar después de las 10 a. m., Venezuela 1051.

CORREDORES PARA EL INSECTICIDA "Exterminador" se necesitan, únicamente para ferreterías y farmacias, ocurrir Corrientes 758, de 9 á 11 a. m. v19

CORREDOR PRACTICO EN ACEITES lubricantes, se necesita, informes completos de su experiencia á Casilla Correo 1586. v19

CAMISERAS PARA CUELLOS y puños, viseras y preparadoras para trabajar adentro se necesitan en los talleres de Gath y Chaves, S. A., Venezuela 2349; presentarse de 7 á 10.30 a. m. y de 1 á 5 p. m. v1dic.

CHAUFFEURS SE NECESITAN, PARA instruirles en el manejo de automóviles y práctica de mecánica, primera y única academia con taller y automóviles que garantizan la enseñanza. Precios muy módicos, Salguero 2082. v1dic

CORTADOR MODELISTA SE NECESIta, que sepa dirigir independientemente un taller de confección para niños y niñas. Ocasión para persona enérgica y competente de formarse una posición, pues se le dará buen sueldo y participación, ganancias. Dirigir ofertas con referencias y todos los detalles casilla 1020, Máxima reserva. v21

DEPENDIENTE PRACTICO DE ALMAcén se necesita, Lavalle 801.

DEPENDIENTE DE ALMACEN COMPEtente, sueldo 70 $, se precisa, Maipú 556. v20

DEPENDIENTE DE COMERCIO Y EScritorios colóquense por "La Internacional", Maipú 556.

DEPENDIENTE DE FERRETERIA Y un medio dependiente de almacén precisamos para la campaña, Maipú 556. v20

DEPENDIENTE Y MUCHACHO PRACTIco y recomendado, para almacén necesitase, Venezuela 1599.

DEPENDIENTE DE ALMACEN PRACTIco para comestibles y bebidas, se precisa, Velazco 706. v20

DEPENDIENTE DE ALMACEN SE NEcesita, práctico en comestibles y con recomendaciones, Victoria 4292. v19

DEPENDIENTE PARA ALMACEN práctico y recomendado necesito, Monroe 1701, Belgrano. v19

DORADOR MEDIO OFICIAL O APRENdiz adelantado práctico en el dorado de consolas, se necesita, Independencia 2531. v20

DEPENDIENTE FORMAL Y ENTENDIdo en papelería de imprenta, se necesita, teniendo informes de primer orden de competencia, etc., dirigirse con datos completos, casilla de correo 1538. v19

DESEAN USTEDES, señoritas PASAR sus horas entretenidas y al mismo tiempo poderse ganar de 3 á 4 $ diarios en copiar palabras, instrucción gratis para el aprendizaje, pedir informe franqueando contestación.—Greco y Cía., Florida 668. v25

ELECTRICISTA OFICIAL SE PRECISA Independencia 467.

ELECTRICISTA COMPETENTE en instalaciones se necesita, Neuquen 958, Caballito.

EMPLEADO ESCRITORIO, ACTIVO, atento y práctico en cálculos precisase, Cevallos 657.

ENFERMERA PRACTICA PARA SALA de operaciones, se necesita, Corrientes 1943. v30

ELECTRICISTA BUEN OFICIAL Y aprendiz se necesitan hoy de 10 á 11, Patricios 864.

ESTEREOTIPISTA MONTADOR DE clichés, se necesita, Imprenta Tragant, Belgrano 446. v20

ESCOBEROS OFICIALES PARA TRABAjar en su casa escobas palma italiana se precisan, Mazo, 366. v19

EMPLEADO JOVEN PARA ESCRITORIO con buena letra de 11 á 6 necesito, por carta solamente á N. A. Vera; Acevedo 615. D. 4.

ELECTRICISTA: SE NECESITA un buen oficial para cuidar motores y maquinaria eléctrica; se pagará buen sueldo. Para datos ocurrir Tupungato 902, Corrales viejos. v19

EMPLEADO CIUDADANO ARGENTINO, se necesita con buena caligrafía, redacción y práctica en máquina Smith y Bros y Underwood. Sueldo mensual 92 $ m|n., horas de oficina de 12 m. á 6 p. m. Los interesados deben dirigirse por carta de su puño y letra al "Director General de Administrativa—Ministerio de Marina", indicando palabras que escriban por minuto. No se atenderá presentación personal. v20

FOTOGRAFO IMPRESOR PLATINISTA se precisa, Venezuela 1351. v12

FACTURERO PRACTICO EN PAN DULce se necesita, Universidad 968.

FRAGUADOR DE CARRUAJES SE NEcesita, Sarmiento 3747. v20

FOTOGRABADOS: SE NECESITAN GRAbadores de autotipia, Uruguay 370. v21

FUNDIDOR DE BRONCE COMPETENte y un medio oficial, se necesita, se paga buen sueldo, Hernandarias 156, Casa Amarilla. v20

HOJALATEROS GASISTAS COMPEtentes, se necesitan, Sarmiento 422. v21

HERRERO OFICIAL PRACTICO EN CEstas se precisa, Los Piedras 560, Lanús. v20

HOMBRE PRACTICO PARA LAVAR coches, limpiar caballos y que sepa manejar se precisa, Azcuénaga 726. v20

HOJALATERO MEDIO OFICIAL PRACtico para caños y canaleta, Lniers 2167, urgente.

HERRADOR DE CABALLOS SE PREcisa para corralón particular, Junín 1470.

HERREROS DE OBRA, OFICIALES Y medio oficiales, se necesitan, Pasco Colón 1031.

HERREROS DE OBRAS OFICIALES en vidrieras competentes se necesitan, Uruguay 3640. v21

HERRERO DE OBRA COMPETENTE oficial y un muchacho necesito, Universidad 978. v19

HERRADOR MEDIO OFICIAL Y PEON preciso, buen sueldo, casa y comida, Lanús, Villa Obrera, calle Cangallo 2380. v19

JOVEN QUE SEPA ESCRIBIR A MAquina, se precisa, sueldo 40 $, Gaona 585.

JOVEN PARA TRABAJO DE ESCRITOrio, se necesita, indicar pretensiones, Casilla Correo 420.

JOVENCITO PARA ESCRITORIO Y CObranzas, se necesita, sueldo 25 $, y pequeña comisión, cartas á Diarios, Corrientes 459.

JOVEN CON BUENA LETRA SE NEcesita para escribir, dirigirse por carta únicamente á M. C., Provincias Unidas 316. v20

JOVEN QUE SEPA ESCRIBIR BIEN A máquina se necesita, presentarse domingo 19, de 8.30 á 10 a. m., Balcarce 326, Expreso Villalonga.

JOVEN DE 16 A 18 años, SE NECESITA para escritorio en casa introductora, dirigirse solamente por carta á H. G., Moreno 443, no se atenderán ofertas que no tengan buena letra.

LUSTRADOR OFICIAL NECESITO, 24 de Noviembre 1733. v20

LETRISTAS PINTORES Y UN PEON, SE necesitan, San Antonio 621, Barracas. v20

MUCHACHO PARA NEGOCIO SE NEcesita, Carlos Calvo 4321. v19

MEDIO OFICIALES MODISTAS DE VEStidos, se necesitan, Cuyo 1755. v19

MONTADOR EN BRONCE SE NECESIta, Atacama 1350. v20

MUCHACHO PARA LECHERIA, SE NEcesita, Rivera 882. v20

MUCHACHOS PARA MENSAJEROS SE necesitan, Bmé. Mitre 1848. v19

MUCHACHO PARA FONDA SE NECEsita, práctico, Herrera 650. v19

MUCHACHO DE 16 años PARA ZAPAtería se necesita, Paraguay 2402. v19

MUCHACHO SE PRECISA PARA ALmacén, Suárez 201. v19

MUCHACHOS PARA EMPAQUE SE NEcesitan, General Urquiza 315.

MUCHACHO PRACTICO PARA FONDA, se necesita, San Lorenzo 524.

MEDIO OFICIAL MINERVISTA SE NEcesita, Moreno 1478.

MEDIO OFICIALAS MODISTAS DE vestidos se neces

OFICIOS DIVERSOS PEDIDOS

ALBAÑILES OFICIALES GUARNICIONEROS, se necesitan, Artes y Oficios 1124. v20

TAPICERO RENUEVA MUEBLES, CORTINAS, colchas, pone, precio barato, Almafra 2540. v24

TRABAJO FACIL AL ALCANCE DE TODAS inteligencias para copiar figuras para todas personas en su misma casa, lucrativa y entretenida proporciona la antigua casa Groco y Cía. Pedir franqueando contestación, Florida 868. v25

VENDEDORA PRACTICA SE NECESITA, con recomendación, Cangallo 115. v21

ZAPATERO CHINELERO NECESITO, Artes y Oficios 467.

ZAPATEROS PARA TODO TRABAJO, clavado se necesitan, Soler 534. v20

ZAPATEROS OFICIALES DE TODAS clases, se necesitan, Independencia 1330. v19

ZAPATEROS BUENOS OFICIALES COsido á mano preciso, Corrientes 1140. v20

ZAPATEROS PARA HOMBRE Y señora blucher y punteado, se precisan, precio convencional, Cuyo 1113. v20

ZAPATERO ARMADOR PARA PLANTILLado y semillado se necesitan, Salta 1067. v21

ZAPATEROS DOS MEDIO OFICIALES cosido á mano, buenos, se precisan, Corrientes 820. v20

ZAPATEROS DE señora, COSIDO Y CLAvado, taco madera de hombre y varón, se paga bien, se precisan, Bocdo 451. v19

ZAPATEROS OPERARIOS MUY PRACTIcos para máquina de desvirar lisas y pasar lisas se necesitan en Los Vascos, Pacífica 2050.

ZAPATEROS SE PRECISAN PARA criatura, clavado y escarpin, se paga el clavado bota $ 4 y zapato 3.50; el escarpin bota $ 3 y zapato 7, fábrica, Venezuela 3173. v21

OFICIOS DIVERSOS OFRECIDOS

APRENDIZ RELOJERO ADELANTADO, se ofrece, Humberto 1973. v20

ALBAÑIL CONTRATISTA SE OFRECE con andamio, Mariano Castelló, Ramón Falcón 2278. v1dito

ALBAÑIL CONTRATISTA CON TODOS LOS elementos necesarios se ofrece, Alberti 92.—A. Alonso. v22

ALBAÑIL, BLANQUEADOR Y PINTOR toda clase de refacciones, contrato económico, Belgrano 1890. v23

ALBAÑIL COMPETENTE SE OFRECE, para trabajos y refacciones en general, Colombres 1245. v21

AJUSTADOR MECANICO MEDIO OFICIAL, se ofrece, buenas recomendaciones, dirigirse, Bogotá 2865, Flores. v19

ALBAÑILERIA, ANTES DE COMPROMETerse pidan presupuesto de todo trabajo, J. Fernando, Costa Rica 1751. v21

ALBAÑIL CON PEONES SE OFRECE Y vendo andamio y un poco material, Fitzmatina 120, P. Patricios.—A. M. Fernández.

ASERRADOR Y RECORTADOR SE ofrece, sabiendo afilar y soldar las sierras con certificados y con muchos años de oficio, Balboa 870.—F. C. v19

AFILADOR Y AJUSTADOR MECANICO para aserradero se ofrece á prueba, por carta ó personalmente A. F. García, Cerrito 347. v1dito

ALBAÑIL SE OFRECE, REMIENDOS, mosaicos, veredas, cercos y refacciones en general, calle Cazaravilla 4736, Floresta, A. Julio. v21

COSTURERA SE OFRECE, JUNCAL 4471. v21

CARPINTERO ESCALERISTA PASAMANO, se ofrece, Alsina 2075. v20

CARPINTERO PARA ESTANCIA OFREcese, dirigirse Remedios 3034, J. Ares.

CARRERO REPARTIDOR PRACTICO en estaciones y la capital, se ofrece, con recomendaciones, Gallo 288, Eduardo. v20

CAPATAZ DE albañil, COMPETENTE Y bien recomendado se ofrece, dirigirse á Emilio Amor, Rivadavia 2240. v20

CHAUFFEUR COMPETENTE con libreta y conoce varias marcas, se ofrece, dirigirse á A. F., Rincón 485.

COCHERO SE OFRECE DE 20 años, CON buenas recomendaciones, por carta, Corrito 1314. J. M. v21

CARRERO SE OFRECE CON TRES años de práctica, Federico Lacroze 2707, en Belgrano.

CONFITERO-PASTELERO SE OFRECE, dirigirse Rivera 118, por carta ó personalmente M. Albarcda.

CHAUFFEUR CON LIBRETA, SE ofrece, Sarmiento 983, J. V., por carta ó personalmente. v19

CARPINTERO MUY PRACTICO se ofrece para estancia. Dirigirse J. C., Corrientes 4514. v19

CARPINTERO DE CARROS SE OFRECE compatchte para el campo, Colombres 772. v19

COCHERO HOMBRE FORMAL SE ofrece sin pretensiones para el campo, cartar Enrique, Coronel García 865, Avellaneda. v20

CORTADOR SASTRE SE OFRECE COMO socio ó empleado, trabajando actualmente en una de las principales casas, Castro Barros 1083. v19

CORTADOR SASTRE SE OFRECE PARA medidas y con muchísima práctica en confección de ropa de hombre en general, con buenos informes, Tacuarí 1049. v19

COCHERO JOVEN SE OFRECE PARA casa particular con buenas recomendaciones, dirigirse por carta calle Camargo 1775. S. F. v19

CORTADOR SASTRE COMPETENTE Y con buenas referencias, se ofrece, tratar por carta ó personalmente A. C., Vlamonte 685. v21

COCHERO PARA CASA PARTICULAR SE ofrece, hijo del país, de 27 años, conoce bien el oficio, sale al campo, con buenas recomendaciones. Azul 908, E. Gómez. v20

COCHERO PARTICULAR, APEITADO SE ofrece con certificados, sale al campo, personalmente ó carta, á Angel, Aldecoa 463, Avellaneda. v20

CORREDOR DE ARTICULOS DE ALMAcén, con clientela en los radios desde Almagro á Liniers, con buena referencia, dirigirse á S. Y. S., Pergamino 159, U. T. 788, Flores. v19

CARPINTERO COMPETENTE EN EL ramo y un medio oficial se ofrecen para ciudad ó campo, entienden de galpones, por carta ó personal á C. Tuñez, Rondeau 3258. v19

CHAUFFEUR COMPETENTE EN cualquier marca de automóvil, con buenas recomendaciones se ofrece para casa particular, con informes, Guanacache 2430, Belgrano. v19

CHAUFFEUR MECANICO DE AUTOMOviles de las mejores casas de París, persona educada, con certificados, ofrece sus servicios á casa de negocio ó particular, por carta Ronco, Corrientes 559. v20

CARPINTERO COLOCADOR DE PUERtas, pisos, cielo-raso y toda clase de trabajos de carpintería se ofrece por un tanto, para adentro ó fuera de la capital, escribir E. F., P. Unidas 117.

CAPATAZ DE QUINTA Y JARDIN, ITAliano, joven, con certificados de agricultura, premiado en Europa y con 3 años de práctica de ingeniero de campos, con buenas recomendaciones, se ofrece, Charcas 2354, pieza 9 v20

CAPATAZ, MARCADOR O REVISADOR obras, para carpintería mecánica, se ofrece, italiano, con 18 años en ésta, sabiendo y conociendo dibujo, para la ciudad, Belgrano ó Palermo, por carta, F. L. S., Rioja 1348. v19

CARPINTERO BUEN OFICIAL MUY práctico en instalaciones finas, sabe marcar bien, se ofrece para afuera, Tucumán ó Montevideo, quiere ser examinado antes de salir, dirigirse Humberto 1 2809, ó á lista de correo, capital, Cédula española, S. L. V. v20

DEPENDIENTE DE ALMACEN Y DESpacho de bebidas, se ofrece, Constitución 3800. v19

DEPENDIENTE DE ALMACEN OFREcese, hombre formal donde trabajo, Garay 3601.

DEPENDIENTE DE TIENDA español SE ofrece con buenas referencias, por carta ó personalmente, calle Méjico 1499.

DEPENDIENTE DE ALMACEN 26 años, práctico y con certificados, se ofrece, ciudad ó campaña, sabe cocinar, Venezuela 2101. v21

DEPENDIENTE DE TINTORERIA CON muy buenas referencias y una señorita para dirigir taller de planchado, se ofrecen, Tucumán 2418. v19

ENFERMERA SE OFRECE, CIUDAD O campaña, Pasco 841.

EMPLEADO DE DROGUERIA MUY práctico, de casa importadora y de excelentes referencias, se ofrece, escribir J. M. P., Chacabuco 1372, dep. 3. v19

EMPLEADO CON BUENA LETRA, ORtografía, práctico en facturas y certificado de su conducta, desea colocarse en escritorio ó casa análoga, dirigirse á G. García, Acoyte 68, Caballito. v20

ESTANCIEROS! HOMBRE SERIO Y FOrmal se ofrece para mayordomo, con referencias y certificados á satisfacción, práctico en ganadería y agricultura, ocupado actualmente en establecimiento de campo, dirigirse por carta ó personalmente al señor F. M., iglesia de Monserrat, quien informará. v23

OFICIOS DIVERSOS OFRECIDOS

EMPLEADO PARA ESCRITORIO, práctica comercial, con buenos certificados, se ofrece, J. E., Venezuela 2117. v19

FOGUISTA COMPETENTE SE OFRECE para la ciudad, ocurrir á J. N., Defensa 1212. v19

FOTOGRAFO SE OFRECE COMPETENtísimo en trabajos para revistas, de galería, impresor, conociendo perfectamente toda clase de papeles, retocador de negativos y positivos, estudios sobre cualquier luz, Cochabamba 913. Sr. Bounor sindo Amadeo. v20

HOMBRE ANCIANO SE OFRECE, quintero jardinero, para ciudad ó pueblo cercano, dirigirse Las Casas 3661. v21

HOJALATERO SOLDADOR A TORNIquete se ofrece para ciudad ó campaña, Cochabamba 3764.

HOMBRE SE OFRECE PARA APUNTAdor para la campaña, con referencias y certificado, escribir á P. S., Indio 5621. v20

HERRERO SE OFRECE PARA CAMPO ó ciudad, con certificados, entiende de herrar caballos, dirigirse por carta Avellaneda, Lavalle 286.

HOMBRE FORMAL CON HIJA DE 23 años se ofrece, como para estancia sería, él entiende de arreglos de molinos á viento, carpintería y pintura, la hija, servicios, de casa ó lavados, dirigirse E. L., Vicente López 840, Temperley, F. C. S. v20

JOVEN SE OFRECE PARA LACAYO DE automóvil, sin pretensiones, Méjico 1354 departamento 6. v21

JARDINERO Y QUINTERO, HOMBRE solo, buenas referencias, se ofrece, Lavalle 448, Avellaneda. v20

JOVEN español RECIEN LLEGADO SE ofrece para comercio, sin pretensiones, B. Mitre 4044. v19

JARDINERO, CAPATAZ, PAISAJISTA arboricultor, con gran práctica francesa, se ofrece, P. M. F., Monte Grande F. C. S. v19

JOVEN FORMAL QUE DISPONE DE 18 tarde, se ofrece para ocupación decente, corretaje, etc. Por carta á X. X., Méjico 1025. v19

JARDINERO DE PROFESION COMPEtente con buenos certificados, se ofrece para la ciudad ó pueblo cercano, Medrano 48. v19

JOVEN DE 23 años, PRACTICO EN CONtabilidad y escritura á máquina, se ofrece para escritorio de ciudad ó campaña, dirigirse á F. Santos, Achupallas 129. v20

JOVEN ALEMAN CON MAS DE 2 años en el país, conocedor todos los trabajos de escritorio y perfecto dactilógrafo, desea emplearse. Ofertas á M. M., General Paz 1380, Belgrano.

JOVEN DE 20 años, DE TODA CONFIANza, se ofrece para despacho de bebidas y cigarrería, algo práctico en almacén y librería. A. S., Bdo. de Irigoyen 545|45, restaurant.

JOVEN DE 20 años, español, PRACTICO en despacho de bebidas y algo de almacén, se ofrece para la ciudad ó cerca de ella, dirigirse por carta á J. San Juan 40, Lomas de Zamora, F.C.S. v19

JOVENCITO DE 15 años, INTELIGENTE y recomendado, tiene buena letra y sabe bien de cuentas, se ofrece para servicio de escritorio, presentado por el padre, por carta á Juan Rossi, S. del Estero 1796. v19

JARDINERO COMPETENTE EN FORjmación de parques y jardines, arboricultura, se ofrece con referencias á satisfacción para establecimiento de campo. Por carta á Julio Vergnaud, correo Ituzaingó F. C. O. v20

JOVEN ARGENTINO DE 18 años CURSO hasta el segundo año comercial, práctico en escritura á máquina, deseando seguir la carrera agrícola-ganadera se ofrece como escribiente ó empleo análogo, de estancia, con fianza ó certificado de su conducta.—J. M. 58, Provincias Unidas 615, Bs. As. v19

JOVEN DE 20 años, SABE LEER Y EScribir, buena letra en castellano, francés algo en alemán y las cuatro reglas se ofrece, para escritorio, con buena garantía y para todo trabajo honorable, por carta Patricios 852, Boca. Alfredo, U. T. 5, Buen Orden.

JOVEN QUE ENTIENDE DE TRABAJOS de invernáculos, glorietas, etc., buen multiplicador, injertador, ha trabajado varios años en establecimientos de horticultura, se ofrece como ayudante de jardinero en jardín particular importante, referencias á satisfacción.—C. G. Olden 394, Lomas, F. C. S. v20

LUSTRO Y ARREGLO MUEBLES A DOmicilio, Bolívar 384. M. Abal.

LUSTRO Y COMPONGO MUEBLES A DOmicilio, precios baratos, Brasil 2632, J. Veta. v21

LUSTRO Y COMPONGO MUEBLES A DOmicilio, sumamente barato, Freda, Andes 80. v22

LIMPIO CASAS, LUSTRO PISOS, BARAto, recomendado, R. Peña 165, U. T. 1983 (Libertad). v1bnov.

LUSTRADOR DE MUEBLES COMPETENte, se ofrece por 2 ó 3 días á la semana, M. Gurelllna, Martín García 501. v20

LICORISTA ESPECIALISTA EN LA FAbricación de licores tipo extranjero se ofrece, tratar por carta, Julián Dular, Córdoba 3313. v19

LIMPIO CASAS, ENCERO, LUSTRO pisos á 15 y 25 centavos metro, garantido, Independencia 1677, U. T., 4947, Libertad. v21

LINOTIPISTA CON REGULARES APTItudes, se ofrece sin pretensiones, para trabajar por la mañana ó bien por la noche dirigirse personalmente de 8 á 10 a. m., ó por carta C. Pellegrini 456, Linotipista. v20

LIMPIO CASAS EN GENERAL PARTIculares y negocios, especial y muy recomendado para encerar, barnizar y lustrado de toda clase de pisos y escalera á precios módicos, abonos por mes. Avisen, teléfono 439 (Libertad), B. de Irigoyen 228.—J. Rodríguez. v30

MEDIO OFICIALA PLANCHADORA, SE ofrece, Jujuy 1230. v20

MUCHACHO DE 16 años SE OFRECE para almacén, Solís 330. v20

MUCHACHO DE 10 años SE OFRECE para aprender cualquier oficio, Alberti 1381.

MOZO DE CAFE SE OFRECE, DIRIGIRse por carta á F. O., Cangallo 758, pieza 21. v21

MAQUINISTA arregla Y MANEJA cualquier trilladora, especial marca Tigre, Espinosa 506, Caballito. v21

MUCHACHO SE OFRECE COMO PARA farmacia, con recomendaciones, Tacuarí 758.

MUCHACHO DE 17 años SE OFRECE para almacén ó tienda, sabe leer y escribir, B. Vista 3165.

MAQUINISTA BUEN AJUSTADOR SE ofrece para la próxima cosecha, por carta Corrientes 1276. v10

MUCHACHO SE OFRECE DE 14 años, para comercio, tratar Bmé. Mitre 1443, departamento 4. v19

MUCHACHO SE OFRECE PARA ALMAcén práctico en bebidas ó para casa negocio, de 16 años, E. Vázquez, Independencia 1935.

MOZO JOVEN, DE 19 años, SE OFREce para café y bar, ocurrir personalmente ó por carta calle Progreso 1534, Jesús Sánchez.

MOZO DE CAFÉ, VASCO NAVARRO, se ofrece con práctica en San sebastián, Guipuzcoa, Venezuela 1468, pieza 33. E. Palacios.

MOZO VASCO, FORMAL Y DE BUENA presencia, se ofrece para café ó restaurant, dirigirse por carta, Avamburu, Gazcón 508. v20

MECANICO SE OFRECE PARA ESTancia, sabe trabajar de herrero y carpintero, dirigirse por carta, Pavón 1916, M. F. v19

MECANICO SE OFRECE PARA TRILLAdoras y motores de tracción, actualmente armando embocaduras, dirigirse á Iglesias, Provincias Unidas 2299. v21

ME OFREZCO CON BUENA CHATA Y buen caballo, por mes ó por día, con buena recomendación, Méjico y Jujuy, almacén. v19

MAQUINISTA CON SU ENGRASADOR competente solicita empleo para máquina trilladora, referencias á satisfacción, dirigirse á Fratti, los talleres F. C. S. v21

MECANICO Y AGRICULTOR DISPOniendo de elementos de labranza, se ofrecen para arar por un tanto en estancia, dirigirse por carta á J. R., Pavón 1914. v19

MECANICO COMPETENTE SE OFRECE para minas eléctricas, bodegas ó casa análoga, certificados y referencias á satisfacción por carta ó personalmente á A. G., Falucho 94. v21

MAYORDOMO EXTRANJERO CON mucha práctica en haciendas, alfalfares, agricultura y con óptimas referencias, desea colocación para el 1o. de Diciembre ó más tarde. Ofertas á E. S. 14, calle Tucumán 900. v19

MAQUINISTA MECANICO PARA TRIlladoras y motores á vapor ó nafta á tracción con su cuadrilla de peones ó sin, para la próxima cosecha con buenos certificados se ofrece, por carta ó personalmente á Felipe Forucow, calle 25 de Mayo 676. v20

OFICIAL SASTRE POMPIER DE PRImera, se ofrece, Humahuaca 447. v19

OFICIAL HERRERO SE OFRECE PARA una estancia, tiene buenos informes, Lavalleja 274. v20

OPERADOR COMPETENTE PARA BIOgrafo, con certificados se ofrece á Entre Ríos 1901. v21

OFICIAL COLCHONERO SE OFRECE, para la campaña, por carta ó personal de 5 adelante, Julio R. Guerrico, Paraguay 3584, Palermo. v21

OFICIOS DIVERSOS OFRECIDOS

PLANCHADORA SE OFRECE PARA la ciudad ó campo, Moreno 1157. v20

PLANCHADORA Y MUCAMA SE OFRece, Paseo de Julio 156. v20

PINTOR DECORADOR, EMPAPELADOR mitad precio, J. Adler, Talcahuano 228. v27

PINTOR, EMPAPELADOR ESPECIALISta se ofrece, A. Cohen, Tucumán 1544, departamento 11. v30

PINTO, BLANQUEO, EMPAPELO, REfacciono casas á mitad de precio, B. Mitre 1996, D. D. v20

PINTURA, BLANQUEOS Y EMPAPELAdos, se hacen á precios módicos, García, Carabobo 542. v30

PINTO, EMPAPELO, BLANQUEO Y refacciones de albañilería á precio módico, Victoria 4025. v21

PINTOR SE OFRECE, TOMA CUALquier clase de trabajo de pintura, por su cuenta, Tucuarí 1263. v22

PINTOR, EMPAPELADOR Y REFACCIOnes de albañilería, pidan presupuesto, Lerma 546.

PINTO, EMPAPELO Y BLANQUEO, precios módicos, S. Giménez, San José 715. v25

PINTO Y REFACCIONO CASAS Y blanqueo al fresco al, precio económico, Santa Adelaida 781, B. al Norte. v23

PINTOR, BLANQUEADOR Y EMPAPElador, se ofrece á precios módicos, Alsina 944 ó Méjico 458. v26

PINTORES, SE OFRECEN DOS, blanqueos, pintar, etc., Chacabuco 742, 4o. piso.

PINTURAS, EMPAPELADOS, BLANqueos, G. Laurencena, Belgrano 929, departamento 4. v20

PINTOR, EMPAPELADOR Y BLANqueador se ofrece, San José 967, A. Russo. v21

PIDAN PRESUPUESTOS DE PINTUra en general y decoraciones á J. Colini, Armonía 2424, C. T. 712 Sud. v20

PEON CARPINTERO SE OFRECE PAra ciudad ó campaña, Cochabamba número 3764.

PEON DE JARDIN Y QUINTA PRACtico, italiano, se ofrece, Av. Gral. Hornos 79. v20

PROPIETARIOS— Albañil PINTOR DE ltio se ofrece por mes ó por día, ciudad ó campo, Chiclana 3461. v21

PINTOR EMPAPELADOR SE OFRECE con trabajo garantido y precios muy económicos, J. Paré, Estados Unidos 854. v19

PIANOS SE AFINAN POR $ 5, Y PIAnista para tocar en bailes; ciudad y campaña, avisar á General Hornos 2563. v20

PINTURA, DECORADO, EMPAPELADO, refacciono casa, modicidad y prontitud, presupuesto, Marino y Cía., Piedras 861. v19

PINTURA, DECORACIONES Y EMPAPElados en general, se hacen en la ciudad y campaña, barato y á plazos, pidan presupuesto, Rioja 544. v19

PINTURA, DECORACIONES Y EMPAPElados en general se hacen en la ciudad y campaña, barato y á plazos, pidan presupuesto, Venezuela 2229. v19

PINTOR EMPAPELADOR, BLANQUEAdor, recuadrador, albañilería, refacciones, pidan presupuesto, Cochabamba 2639, Zenobio. v20

PINTOR EMPAPELADOR, RECUADROS blanqueos y decoración, á precios muy económicos, trabajos garantidos, Venezuela 2564.

PERSONA FORMAL, do BUENA PREsencia, con recomendaciones se ofrece para dirigir peonadas, G. G., Méjico 2633, dep. 3, bajos. v20

PINTORES EMPAPELADORES, DECOradores y refacción de casas y negocios se ofrecen á precios módicos y trabajos garantidos, J. Paoli y Cía., B. Mitre 2507. v19

PINTOR, DECORADOR Y EMPAPELAdor con 22 años de práctica en capitales de Europa, se ofrece para todo trabajo del ramo, Emilio Fix Uspallata 640, U. T. 1137, Buen Orden. v28n

PERSONA FORMAL, CONOCIMIENTO comercial y contabilidad se ofrece como administrador ó puesto análogo, garantías á satisfacción, C. A. P., Paseo Colón 1329, dep. 1. v20

PARA TRABAJOS GENERALES DE EScritorio, incluso contabilidad, se ofrece persona competente, por algunas horas de día ó noche, dirigirse por carta, A. Bach, Salguero 150. v20

PEONES PARA LA COSECHA, DOCILES, prácticos, obedientes, resistentes al trabajo, disponemos de 10.000. Los señores estancieros, chacareros, agricultores deben apresurar sus órdenes, The Barbicane Co., Corrientes 354. v19

PARA ESTANCIEROS, MAYORDOMO ayudante voluntario, quizo 26 años de edad, con 4 años de residencia en esta, inteligente y enérgico, se ofrece para establecimiento ganadero, vacunos y lanares, dirigirse bajo "R. 55 R." Posta Restante Correo Central. v22

REPARTIDOR PANADERO SE OFRECE Rocc, Lobos 2350, Flores. v20

REPARTIDOR SE OFRECE CON LIBREta y certificados para cualquier clase de reparto, dirigirse J. M. Casal, Perú 972, pieza 1. v19

RELOJERO MUY COMPETENTE EN todos los trabajos del oficio y herramientas propias, busca empleo permanente. Ofertas á A. K., Tacuarí 667. v20

SE OFRECE SERENO CON RECOMENDAciones, Reconquista 493. v19

SE OFRECE CABALLERIZO O LAVADOR de coches, práctico, Moreno 2950. v19

SE OFRECE UN CARPINTERO COMPEtente y marcador, Rincón 836.

SE OFRECE MEDIO OFICIAL SASTRE muy adelantado, español, ocurrir, Cochabamba 900, Francisco Rodríguez.

SE OFRECE EMBALADOR COMPETENte para cualquier trabajo de embalaje, por carta á L. B., Lavalle 1048.

SE OFRECE FOGUISTA COMPETENTE, por carta ó personalmente á A. A., Avenida Alvear 1731.

SE OFRECE UN JOVEN PARA ESCRItorio ó casa de comercio, dirigirse á M. Acevedo, Haedo, F. C. O.

SE OFRECE UN MAQUINISTA MECANIco para trilladora, con certificados, ocurrir Charcas 4925. v21

SE OFRECE MAQUINISTA PARA LA cosecha práctico de todo clase de máquinas, C. P., Camargo 2342, B. A. v19

Señorita SE OFRECE PARA ESCRIBIR á máquina, de 9 á 11 a. m., Paraná 260. v19

SE OFRECE OFICIAL MECANICO AJUStador competente por carta ó personalmente, Bolívar 1061. v20

SE OFRECE HOMBRE FORMAL PARA portero, sereno ó celador, Necochea número 157, C. F. v30

SE OFRECE MECANICO COMPETENTE para los motores Hart Parr, Australia 1130, Barracas al Norte. v20

SE OFRECE MAQUINISTA EN MOTOR á gas, con algunos conocimientos electricidad, razón Sarmiento 1047, pieza 13. v23

SE OFRECE ENFERMERO PRACTICO en medicinas, austriaco, ciudad ó campaña, por carta Olavarría 212, Boca, M. R.

SE OFRECE PERSONA FORMAL COMO peón de farmacia, 6 años de práctica, tratar personalmente después de las 12 m, Tramos 838.

SE OFRECE UN JOVEN español RECIEN venido, de Montevideo, sabe manejar carro, con recomendación, avisar á Antonio, Vazquez, Azara 151. v21

SE OFRECE JOVEN PARA CARRERO de chata de un caballo solo, para la ciudad, Rincón 1075, por carta ó personalmente á E. G. v19

SE OFRECE UNA BUENA COCINADOra para trabajos estilo sastre fantasía, para casa de modas ó familia, fría á Mar del Plata, Arenales 1552. v19

SE OFRECE PERSONA SERIA Y ACTIva, práctica en varios ramos, para casa mayorista, referencias y garantías comerciales, por carta M. D., Lavalle 1127. v20

SE OFRECEN DOS HOMBRES FUERTES para panadería ó para repartir pan, han trabajado 10 años en España del mismo oficio, ó para otro trabajo, tratar San Juan 3829, Sr. J. M. v20

SE OFRECE JOVEN español, PRACTICO en café ó restaurant, para la capital ó campaña, dirigirse por carta ó personalmente á la calle Federico Lacroze 2707, Belgrano. v20

SE OFRECE HOMBRE FORMAL PARA el acopio de frutos del país ó recibidor de cereales para casa de negocio en la campaña, dirigirse por carta, Olavarría 1937, B. Aires. Portocto Suárez. v20

Señora ARGENTINA INSTRUIDA, SOLIcita cierto empleo de secretaria ó auxiliar de teneder de libros, también aceptaría puesto como ama de llaves ó dama de compañía, personalmente de 5 á 8 p. m. ó por carta á B. D., B. de Irigoyen 1436. v20

Señorita PRACTICA EN ESCRITORIO, que sabe escribir á máquina y entiende algo de contabilidad, con buenas referencias se ofrece como empleada de escritorio ó cajera, por carta á C. S., poste restante, correo central. v21

Señor SERIO, DE BUENA CONDUCTA Y buenas referencias con muchos conocimientos por arte práctica y comercial, en los ramos de almacén, ramos generales, zapatería, talabartería en general, acepta empleo como corredor, viajante, ó cosa análoga de casa seria sin pretensiones de todos los ramos ó en detalle; también tiene conocimientos en máquinas agrícolas, por carta á S. D. E., Rivadavia, 2742, ó personalmente de 6 á 8 p. m. todos los días. v27

TORNERO MECANICO CON BUENOS certificados, se ofrece, Venezuela 364. v19

TAPICERO A CASAS PARTICULARES ofrécese á precios sumamente baratísimos, Leopoldo, San Carlos 3420. v22

TALADARTERO SE OFRECE PARA trabajar en estancia ó campaña, escribir á Cochabamba 661, F. P.

TAPICERO OFRECE RENOVAR MUEbles, cortinas, colocaciones, barato, Salta Fe 4572.

OFICIOS DIVERSOS OFRECIDOS

UN MAQUINISTA SE OFRECE PARA la cosecha, escribir Laprida 866, M. J. v20

UN JOVEN español DE 22 años DE edad recién llegado, se ofrece para limpieza de escritorio, por carta á Juan García, Ramos Mejía. v19

VIAJANTE BIEN RELACIONADO EN la campaña se ofrece para la venta de comestibles y licores, referencias á satisfacción, por carta solamente á D. A., Canning 3020. v21

SERVICIO DOMESTICO PEDIDO

AMA CON LECHE ABUNDANTE DE 3 á 6 meses, se necesita, Corrientes 645, sueldo 120 $, y se la visto; tratar de 2 á 4 p. m.

COCINERO O COCINERA SE NECESITA, pensión de familia, R. Peña 60.

COCINERO PRACTICO PARA FONDA se necesita, Patricios 1871.

COCINERA JOVEN Y ASEADA, NECEsito recomendada, Charcas 1054. v21

COCINERA SE NECESITA, BILLINghurst 2521.

COCINERA DE PROFESION Y RECOmendada, se necesita, Méjico 1483.

COCINERA BUENA, SUELDO 45 $, Se necesita, Rioja 148.

COCINERA Y OTROS TRABAJOS SE necesita, Independencia 1679. v20

COCINERO SE NECESITA, RIO CUARto 93. v20

COCINERA SE PRECISA PARA CORTA familia, Garzón 816. v20

COCINERA CON O SIN CAMA SE NEcesita, Avenida de Mayo 1113, 5o.

COCINERA Y MUCAMA SE NECESITAN, Ayacucho 941, de 9 á 11 a. m.

COCINERA FORMAL, SIN CAMA, PREcisase, Córdoba 2282.

COCINERA PARA 4 PERSONAS, COCIna sola, necesito Caseros 2221. v21

COCINERA CON CAMA SE NECESITA, Entre Ríos 1388.

COCINERA SE NECESITA, PINO 3462, Belgrano. v20

COCINERA SE NECESITA, CORTA FAmilia, Vidt 524. v20

COCINERA Y OTROS QUEHACERES SE necesita, Rivadavia 5053. v21

COCINERA ARGENTINA SE NECESITA, tratar Montevideo 938.

COCINERA RECOMENDADA SE NECEsita, tratar Montevideo 938.

COCINERA CON CAMA SE NECESITA, Ayacucho 245. v19

COCINERA SE NECESITA PARA EL campo, sueldo $54, Maipú 482. v19

COCINERO PRACTICO PARA FONDA, se necesita, Bogotá 1600. v20

COCINERA Y OTROS QUEHACERES se necesita con cama, Rivadavia 5147. v19

COCINERA CON CAMA NECESITASE, para corta familia, tratar Méjico 2058. v20

COCINERA PARA COCINA SENCILLA, se necesita, Avellaneda 2282, Flores. v19

COCINERA QUE SEPA COCINAR A LA italiana, se precisa, Santa Fe 3240. v20

COCINERA CON CAMA JOVEN, RECOmendada, se necesita, Larrea 1316. v20

COCINERA Y MUCHACHA PARA EL cuidado de un niño, se necesitan, Victoria 749, señora de Videla.

COCINERA FORMAL Y RECOMENDADA, sin cama, se necesita, Independencia 761.

COCINERA Y OTROS QUEHACERES para matrimonio, se necesita, Victoria 1862.

COCINERA Y OTROS QUEHACERES con buenas referencias, se necesita, para corta familia, Sud América 416, Flores. v21

COCINERA JOVEN RECOMENDADA con cama, se necesita, Pueyrredón 952, sueldo 45 $. v20

COCINERA JOVEN SE NECESITA CON buenas recomendaciones, Santa Fe número 3707. v21

COCINERA SIN CAMA Y SIN PRETENsiones se necesita, Obligado 1829, Belgrano.

COCINERA CON CAMA, pequeños QUEhaceres, necesito Santa Fe 3440, tratar de 9 a. m. en adelante. v19

COCINERA SE NECESITA, MUJER FORmal, con cama, tratar de 10 á 12 m, San Cárlos 4175. v19

COCINERA CON CAMA QUE SEPA BIEN su obligación y que sea francesa ó argentina, se necesita, Güemes 3965. v30

COCINERA PARA COCINA SENCILLA, se da pieza para el marido, con recomendaciones, se precisa, Larrea 1494. v19

COCINERA CON CAMA, RECOMENDAda, se necesita, Directorio 1900, esquina Carabobo, Flores. v20

COCINERA SE NECESITA BIEN PRACtica y con buenos informes, sueldo 60 $ con cama, Suárez 1513, esquina M. de Oca. v19

COCINERA CON CAMA SE NECESITA, que sepa su obligación, inútil presentarse sin recomendación, Independencia 1093. v19

COCINERA GENOVESA O PIAMONTESA con cama y buena recomendación, se paga buen sueldo y debe ir también á Mar del Plata, se necesita, Rioja 385. v19

COCINERO PRACTICO SE PRECISA para establecimiento de ladrillos, acurrir á El Argentino, estación B. Mitre, F. C. C. A. v19

COCINERA FORMAL RECOMENDADA, se precisa, familia de dos personas, se exije prolijidad en la limpieza, Obligado 2251, Belgrano. v20

COCINERA EXTRANJERA, MUJER formal, se precisa para corta familia, Cucha-Cucha 79, altura Rivadavia 5600, Caballito. v19

COCINERA SE NECESITA PARA COCIna sencilla y que quiera ir en verano al campo en la temporada de verano, Independencia 2951. v18

COCINERA PARA CORTA FAMILIA, COcina sencilla para pueblo cercano, se necesita, Pueyrredón 1120; tratar por la mañana, de 10 á 12 m. v19

COCINERA FRANCESA, ALEMANA O inglesa, se necesita para matrimonio, presentarse domingo después de las 7.30, Independencia 3032, 2o. altos. v20

COCINERA SIN CAMA, PARA CORTA familia, que sepa su oficio y con recomendaciones se necesita, sueldo 40 $, Sarmiento 2593.

COCINERA Y PARA OTROS QUEHACEres de matrimonio solo, se necesita, buen sueldo, España 214, Avellaneda, antes B. al Norte.

COCINERA BUENA SE NECESITA, que sepa planchar y hacer algún otro pequeño quehacer, para tres personas, que sea joven y con buenas recomendaciones, Carlos Calvo 1063. v20

COCINERA PARA COCINA SENCILLA O sirvienta que sepa cocinar para dos personas, sueldo 45 á 50 $, hay mucama, con recomendaciones, Alvarez 2480 esquina Santa Fe. v19

HOMBRE DE 40 años PARA MUCAMO y cocina, se necesita, bien recomendado, Tucumán 539, 4 las 2. v19

LAVANDERA Y UNA SIRVIENTA se precisa, Venezuela 1970. v30

LAVANDERA SE NECESITA POR DIA, Montevideo 345, después de las 9 a. m.

LAVANDERA QUE SEPA PLANCHAR necesito para ir al campo, Castro Barros 249. v19

LAVANDERA QUE SEPA TAMBIEN planchar y con cama adentro, se precisa, Río Bamba 925, tratar de 9 á 11 y de 3 á 5. v19

MATRIMONIO NECESITO SE DA BUEN sueldo, Manselila 567.

MUCHACHO PEON, NECESITA CASA de pensión, Lima 258.

MUCAMA CON RECOMENDACIONES SE necesita, tratar, Paraná 1175. v21

MUCAMA PARA CASA DE PENSION, con cama, se precisa, Perú 571.

MUCHACHA SE PRECISA, QUE ENtienda algo de cocina, Chile 119.

MUCHACHO PARA MANDADOS y limpieza se necesita, Rivadavia 7425

MUCHACHA DE 12 á 14 años, NECESITO para quehaceres de casa, Patricios 790.

MUCAMA SE NECESITA BIEN RECOmendada, Rivadavia 5447.

MUJER PARA TODO SERVICIO MENOS cocina, se necesita, Rivadavia 5447.

MUCHACHO 12 á 14 años PARA casa familia, se precisa, Vlamonte 845.

MUCHACHA DE 12 á 14 años SE PREcisa, Directorio 2485, lechería, Flores.

MUCHACHO SE PRECISA, DE 12 á 14 años, Montevideo 414.

MUCAMA SE PRECISA, VENEZUELA 1486.

MUCHACHA PARA CORTA FAMILIA, se necesita, Estados Unidos 1311.

MUCAMA DE ADENTRO, Y niñera SE necesitan, Paraná 550.

MUCAMA CON RECOMENDACION SE necesita, Solís 1047.

MUCHACHO DE 16 á 18 años, PARA quinta, se necesita, tratar Méjico 2200.

MUCHACHA DE 14 á 15 años, SE NECEsita para corta familia, Escribano 137.

MUCHACHA DE 11 años SE PRECISA para matrimonio solo, Garay 775.

MUCHACHA PARA SERVICIO DE CORtas familia se necesita, Venezuela 2308.

MUCAMA PRACTICA SE NECESITA, S. Peña 8. v20

MUCHACHOS SERIOS DE 14 á 16 años, con cama, se necesita, Tucumán 1687.

MATRIMONIO, ELLA COCINERA Y EL sirviente se necesita, Alvarez 1930.

MUCHACHA DE 10 á 11 años SE NEcesita, Sarmiento 2660.

MUCHACHA DE 11 á 13 años NECESIto, Río Bamba 1028.

MUCHACHA DE 13 á 15 años SE NEcesita para niñera, Rivadavia 4153.

MUCHACHA DE 12 años, SIN CAMA necesito para ayudar á pequeños quehaceres, 25 de Mayo 390.

SERVICIO DOMESTICO PEDIDO

MUCAMA SE NECESITA, BERUTI 431 entre Laprida y Aguero. v20

MUCHACHO PARA SERVICIO Y MANdados necesito, Corrientes 431.

MUCAMA SE NECESITA, PINO 3462 en Belgr

SERVICIO DOMESTICO PEDIDO

SIRVIENTA PARA TODO SERVICIO SE necesita, corta familia, Victoria 3154. v19

SE NECESITA UNA MUCHACHA, grande, para todo servicio, para corta familia, Patricios 989. v20

SIRVIENTA SE NECESITA PARA CORta familia, con buen sueldo, Cabildo número 2147, Belgrano. v20

SE NECESITA niñera ALEMANA PARA dos niñitas, con buenas recomendaciones, 25 de Mayo 586. v20

SIRVIENTA QUE SEPA COCINAR, para corta familia se necesita, Méjico número 642. v20

SE PRECISA SIRVIENTA QUE SEPA algo de cocina, corta familia, Ministro Brin 1137, Boedo. v19

SIRVIENTA SE PRECISA JOVEN, QUE sepa de cocina y una muchacha, recomendadas, O'Brien 180. v20

SE NECESITA MUJER española PARA cocinar para dos personas, Sevillana 1896, almacén. v22

SIRVIENTA FORMAL PARA TODO TRAbajo, se necesita, sin cama, Santa Fe 1571. v19

SE NECESITA BUENA SIRVIENTA, limpia, formal y con buenas recomendaciones, C. Pellegrini 1335. v20

SE NECESITA PORTERO PARA CASA de inquilinato, con recomendaciones, tratar Cavia y Palermo, ferretería. v19

SE NECESITA UNA SIRVIENTA PARA almacén, práctica en cocina, Honduras 2502. v19

SE NECESITA SIRVIENTA PARA TODO trabajo, con recomendaciones, Sarandí 461. v19

SIRVIENTA QUE LAVE Y PLANCHE, necesito, sueldo 40 $, Gral. Paz 3272, Saavedra. v19

SIRVIENTAS CON CAMA, UNA QUE sepa cocinar y otra para mucama, se necesitan Cangallo 1886, se prefieren hermanas.

SE NECESITAN DOS SIRVIENTAS DE 15 á 17 años, para todo servicio, se prefieren dos hermanas, buen trato, calle 11ro 254, Flores. v20

SE NECESITA COCINERA PARA MAtrimonio que sepa su obligación, se exige recomendaciones, Santiago del Estero 13386.

SE NECESITA UNA JOVEN DE 15 A 18 años para cuidar un niño de matrimonio solo, y ayudar á pequeños quehaceres, preguntar por E. P., San Martín 137.

SIRVIENTA SE NECESITA PARA TODO, que entienda algo de cocina, 4 personas mayores, sueldo 40 $, Uahuaia 2623, Belgrano.

SIRVIENTA FORMAL QUE SEPA ALGO de cocina y otros quehaceres, con causa, para matrimonio solo, sueldo 40 $, se necesita, Boyacá 237, Flores. v20

SE NECESITA COCINERA, PREFIEREse sea francesa ó vasco española, tiene poco trabajo, ocurrir á la misma, Olavarría 213, Boca.

SIRVIENTA QUE SEPA COCINAR Y demás quehaceres, se precisa en casa chica de corta familia, Lavalle 3478, dpto. 10.

SIRVIENTA FORMAL, SE PRECISA para el campo, para un señor con dos niños, dirigirse Alberto Pederzoli, San Vicente. v22

SIRVIENTA SIN PRETENSIONES SE necesita para viaje á Hamburgo y vuelta para familia con niños, B. de Irigoyen 571.

SE NECESITA MUJER JOVEN PARA el cuidado de una niña y los quehaceres de la casa, y la cocina sencilla, para una persona, Guemes 3195. v21

SE NECESITA UN MUCHACHO DE 15 á 18 años para portero y limpieza de consultorio, que sepa cumplir con su deber, San Martín 875. v20

SIRVIENTA CON CAMA, QUE SEPA bien cocinar para corta familia, sueldo 50 $, se necesita, tratar después de las 9, Bustamante 1762. v20

SIRVIENTA QUE ENTIENDA ALGO DE cocina se necesita para corta familia de 4 personas mayores, Estados Unidos número 2491. v20

SIRVIENTA SE NECESITA QUE ENtienda de cocina, buen sueldo, Estados Unidos 510, segundo piso, tratar de 11 á 12 m.

SE NECESITA MUCHACHA de 14 á 18 años para todo trabajo, familia de tres personas, tratar hoy de 8 á 12 a. m., Bmé. Mitre 746.

SIRVIENTA QUE ENTIENDA ALGO de cocina para matrimonio solo, se necesita, buen sueldo, España 214, Avellaneda, antes B. al Norte.

SIRVIENTA DE CONFIANZA SE NECEsita para corta familia alemana en Sandeld, sueldo 35 $, tratar Moreno 1966, de 9 á 12 m. v21

SE NECESITA BUENA SIRVIENTA que sepa cocinar, con recomendación para familia inglesa, de 7 á 12 m., Humberto 1684.

SIRVIENTA, SE NECESITA PARA Martínez, buen sueldo, preguntar je estación ó tratar el lunes Maipú 234, escritorio letra F.

SE PRECISAN DOS MUCHACHAS DE 14 á 16 años para todo servicio de familia, se prefieren hermanas, Miró 251, Caballito. v20

Señora ó señorita DECENTE QUE SEpa algo escribir, para matrimonio solo se necesita, buen sueldo y trato, Carlos Calvo 2996. v19

SIRVIENTA FORMAL, SE NECESITA con cama, italiana ó española, con buenas recomendaciones, de 2 á 8 p. m., Echeverría 2315, Belgrano. v19

SIRVIENTA italiana del Norte, que sepa de cocina, formal y completa, para todos los quehaceres de una corta familia, se necesita, sueldo 50 $, San José 293. v21

SE NECESITA MUCHACHA DE 16 A 17 años, para corta familia inglesa, en Floresta, se prefiere una que hable inglés, dirigirse á Chivilcoy 360. v19

SIRVIENTA JOVEN, ITALIANA, QUE entienda de cocina y demás quehaceres se necesita para matrimonio solo, Rioja 282, tratar de 8 á 11 de la mañana. v18

SE NECESITA SIRVIENTA PARA EL campo, se prefiere española, recién venida, buen sueldo, tratar Avenida La Plata 1559, el tranvía 19 la deja bien. v20

SIRVIENTA CON CAMA, PARA TODO servicio, bien práctica se necesita para corta familia, buen sueldo, Valentín Gómez 1019. v19

SIRVIENTA PARA LA COCINA Y otros quehaceres, se necesita, que vaya al campo, se exige recomendación, Piedras 344, tratar de 9 á 5 p. m. v20

SIRVIENTA SE PRECISA PARA AYUdar en los quehaceres de casa, San Eduardo 1857, á 1/2 cuadra de Bella Vista, Flores. v20

SE NECESITA SIRVIENTA QUE SEPA cocinar para tres personas, hay mucama, pago 40 $, sola, con cama, Santa Fe 3735. v19

SIRVIENTA ALEMANA SE NECESITA con buenas recomendaciones, se le dará se le dará comida y pieza para el marido, buen sueldo, ocurrir Republiquetas 2569, Belgrano. v19

SE OFRECE MATRIMONIO ITALIANO, la señora sabe bordar á mano en toda clase y todo trabajo de casa particular, el marido peón de cualquier trabajo, Melo 767, entre Agüero y Laprida.

SERVICIO DOMESTICO OFRECIDO

AMA CON BUENA LECHE Y SIN PREtensiones se ofrece, Juncal 859. v20

AMA DE LECHE SE OFRECE, LAS Heras 657. v21

AMA SE OFRECE, LECHE DE 3 MEses, Payón 318, Avellaneda. v20

AMA SE OFRECE, LECHE DE 5 MEses, Patricios 1560. v20

AMA SE OFRECE PARA CRIAR UN niño en su casa, Moreno 846. v19

AMA SE OFRECE PARA CRIAR EN su casa, con leche de 3 meses, Viel 418. v19

AMA DE LECHE PARA CRIAR EN SU casa se ofrece, Estados Unidos 2827. v19

AMA SE OFRECE JOVEN BIEN PArecida, leche de 2 meses y medio, con certificado, San Carlos 3822. v21

AMA DE LECHE, SE OFRECE, PARA criar en su casa, no tiene criatura, Mariano Acosta 717, Floresta. v21

AMA ITALIANA SE OFRECE DE 22 años para criar en su casa, San Antonio 795, Barracas. v21

AMA JOVEN SE OFRECE, LECHE DE 2 meses, para criar en casa del niño, Franklin 577, Caballito. v21

AMA DE LECHE, española, SE OFREce, dirigirse Hotel de Inmigrantes, señora Jesús Gañoz. v20

AMA DE LECHE, ITALIANA, SE ofrece para criar en su casa, Artes y Oficios 1345.

AMA española JOVEN PRIMERIZA, con leche abundante, se ofrece, Montes 3047 entre Lafuente y Castañón, Flores. v20

AMA española CON LECHE DE 3 MEses se ofrece para casa del niño, Vieytes 1425.

AMA CON LECHE FRESCA, ABUNDANte, vasco-española, se ofrece para criar un chico en su casa, Vera 2400, esq. Godoy Cruz. v20

AMA DE LECHE SE OFRECE PARA criar niño en su casa, leche fresca de 8 días, dirigirse personalmente ó por carta, Trelles 847, Flores. v19

AMA DE LECHE española SE OFRECE con leche de 2 meses para criar en su casa ó dar dos ó tres veces al día, Sarmiento 2383, pieza 6.

AMA RECIEN VENIDA SE OFRECE para casa del chico, leche de 3 meses, con buenas referencias, Belgrano 942, departamento 5.

AMA DE LECHE SE OFRECE PARA criar en su casa, sin chico, Guandacol 4235 entre Avenida La Plata y Muñiz. v20

AMA española CON BUENA LECHE Y abundante de 3 meses, sana y robusta, se ofrece, para casa del niño, ciudad ó campaña, dirigirse por carta ó personalmente Calle 644. v20

SERVICIO DOMESTICO OFRECIDO

AMA SE OFRECE PARA CRIAR A PIcho en su casa, Venezuela 2372. v20

COCINERA DE PROFESION SE OFRece recomendada, Ecuador 883.

COCINERA española SE OFRECE, SAbe su obligación, Alvarez 2468.

COCINERA SE OFRECE RECOMENDAda, Lafuente 559, Flores.

CANGALLO 1994, SE OFRECE MUCAMA que entiende francés y español.

COCINERA SE OFRECE, LIMA 1564.

COCINERA BUENA SE OFRECE CON buenas recomendaciones, Belgrano 784.

COCINERA SE OFRECE, DIAZ VELEZ 1166. v20

COCINERA JOVEN SE OFRECE, TIENE recomendación, Méjico 813.

COCINERA ARGENTINA SE OFRECE, sale al campo en verano, Artes 1639.

COCINERA FORMAL SE OFRECE PAra cocina sencilla, Méjico 1153.

COCINERA SE OFRECE COCINA SENcilla ó suplenta, Victoria 1518. v19

COCINERA FORMAL SE OFRECE PARA corta familia, Juncal 1141. v20

COCINERA JOVEN SE OFRECE Á MAtrimonio español, Moreno 1527. v20

COCINERA CON Ó SIN CAMA, SE OFREce, Esperanza 3511, Villa Devoto. v19

COCINERO PROFESION DESEA COLOcación en hotel, ciudad ó campaña, Hotel 11 de Septiembre, Rivadavia. v20

COCINERA DE PROFESION SE OFREce, pastelera y repostera, sin cama, Julio 1567. v20

COCINERA BUENA Y ASEADA, CON buenos informes y pieza para el marido, se ofrece, Tucumán 1999.

COCINERA SE OFRECE PARA LA COcina y algún trabajo, señora formal, Rafaela 3554, Floresta.

COCINERA Y MUCAMA CON BUENAS recomendaciones se ofrecen, campo ó ciudad, Independencia 1684.

COCINERA Y MUCAMA PARA FAMILIA inglesa se ofrece, con recomendaciones, Gazcón 801.

COCINERA ARGENTINA SE OFRECE sabe planchar en liso, para la ciudad, Garay 1449.

COCINERA FORMAL SE OFRECE PAra matrimonio solo ó para corta familia, Viamonte 1784, pieza 9.

COCINERA COMPETENTE SE OFRECE con cama y recomendaciones, Méjico 1651.

COCINERA SE OFRECE con RECOMENdaciones, para el campo, con una chica de 3 años, General Guido 418. v20

COCINERA SENCILLA Y OTROS SERvicios se ofrece para matrimonio solo, recomendada, Iriarte 236. v21

COCINERA PARA CORTA FAMILIA SE ofrece para la ciudad y campaña, Chacabuco 1018. v20

COCINERA ARGENTINA SE OFRECE para corta familia, sin cama ó para lavar y planchar, Paso 559.

COCINERA PARA MAR DEL PLATA SE ofrece, con recomendaciones, tratar calle Arenales 1839.

COCINERA española, CON CAMA, AUNque sea para campaña se ofrece, Lima 1939. v20

COCINERA PARA CORTA FAMILIA SE ofrece, cocina sencilla, Liniers 152, sueldo 45 á 50 $.

COCINERA FORMAL VASCO-española, se ofrece para cocina sencilla, Venezuela 1398. v19

COCINERA SE OFRECE, PARA MATRImonio solo ó poca familia, buenos informes, Perú 89, 2o. piso. v19

COCINERA REPOSTERA, BUENA, SE ofrece con pieza para el marido, Junín 164. v19

COCINERA ARGENTINA SE OFRECE, sería y trabajadora, ciudad ó campo, Independencia 1553. v19

COCINERA O MUCAMA, RECOMENDAda, se ofrece para familia, Sarmiento 2701. v19

COCINERO español RECIEN VENIDO se ofrece para hotel ó casa particular, Garay 1043. v19

COCINERA U OTRO TRABAJO, HABLA francés, alemán, entiende italiano, se ofrece, Maza 879. v19

COCINERA SIN CAMA O LAVANDERA se ofrece con recomendaciones, sin cama, Corrientes 4135. v19

COCINERA PARA ALMACEN O FONDA se ofrece, para la capital ó campaña, Maza 1866. v19

COCINERA JOVEN, ITALIANA, OFREcese, recomendada, para corta familia, Arribeños 2271, Belgrano. v19

COCINERA MUY COMPETENTE Y REpostera con certificados, se ofrece para ciudad ó campo, Guatemala 357. v19

COCINERA SE OFRECE, PARA COCINA liviana y otros quehaceres, tiene buenos informes y recomendaciones, Anchoris 811. v19

COCINERA DE PROFESION SE OFREce para el campo ó ciudad, por carta lista correos letra C., sueldo 70 á 80 $. v20

COCINERA Y MUCAMA BUENAS SE ofrecen con recomendaciones, para el campo ó ciudad, Independencia 1684. v21

COCINERO SE OFRECE PARA COCINA sencilla, ciudad ó campo, dirigirse á Enrique, Coronel García 365, Avellaneda. v20

COCINERA O SIRVIENTA señora FORmal, con un chico de 2 años se ofrece para corta familia, sin pretensiones, Provincias Unidas 2880, Flores. v21

COCINERA VASCA, DE PROFESION con una nena de 8 años, se ofrece para corta familia, cerca de la capital, por carta A. A., G. Lavalle 1549, San Fernando, F. C. C. A.

COCINERA SE OFRECE PARA FAMIlia que vaya á Mar del Plata, con buenos informes, tratar personalmente, Guatemala 163. v19

COCINERA Y MUCAMA O DOS MUCAmas, con recomendaciones, se ofrecen juntas, no le importa salir al campo, ó separadas, Pozos 1160. v19

COCINERO COMPETENTE, SABE cocinar á la francesa, española é italiana, se ofrece para restaurant ó hotel, ciudad ó campaña, Belgrano 3835. v19

DAMA DE compañía SE OFRECE señora educada, 3 de Febrero 2151, Belgrano. v20

DOS señoritas SE OFRECEN, COCINEra y mucama, desean estar juntas, por carta, Neuquén 778, Flores. v19

DOS señoras FRANCESAS RECIEN VEnidas desean emplearse como ama de llaves de persona sola, correo central, poste restante, C. B. 25. v20

DOS HERMANOS ITALIANOS Y DE buena presencia, se ofrecen, ella como niñera ó mucama, él como portero ú otros trabajos para casa de familia, con preferencia para ciudad ó Mar del Plata, M. T., Libertad 793, pieza 8. v20

EN CASA DE MATRIMONIO SOLO SE busca chico para cuidar, Pichincha 385, Lanús F. C. S. v20

FAMILIA DE PERSONAS MAYORES SE ofrece para cuidar casa ó para encargados, ocurrir á F. T., Loyola 1093. v21

HOMBRE FORMAL DE 40 años OFREcese para sereno, buen certificado, calle Córdoba 2883.

HOMBRE español, BIEN RECOMENDAdo, de 40 años, se ofrece, para casa de familia, portero ú otro trabajo, Corrientes 349. v19

HOMBRE FORMAL DE 40 años OFREcese para portero ó para cuidar casa con buenos certificados, dirigirse por carta ó personalmente, Avellaneda, calle Italia 46, Barracas al Sud.

JOVEN SE OFRECE PARA CUALQUIER trabajo, Córdoba 1114.

JOVEN DE 17 años SE OFRECE CON recomendación para portero, Cerrito 841. v20

JOVEN SE OFRECE PARA PORTERO O segundo mucamo, dirigirse por carta ó personalmente á J. D., Cerrito 1414.

JOVEN SE OFRECE PARA CUALQUIER trabajo, con recomendaciones, sabe de mucamo ó portero, ocurrir por carta ó personalmente, Belgrano 3385, Benigno Fosce-Hedo. v19

JOVEN español, práctico, se ofrece para mucamo ó mozo de piezas, recomendaciones á satisfacción, va al campo durante la temporada de verano, por carta ó personalmente á Ramón Gurren, Salta 1589, restaurant Los Vascos. v19

LAVANDERA POR DIA Ó POR MES, se ofrece, Yerbal 1364.

LAVANDERA PLANCHADORA PARA casa de familia se ofrece, Alvarez 2468.

LAVANDERA SE OFRECE, española, Lima 573.

LAVANDERA BUENA SE OFRECE POR día, Carlos Calvo 3779. v20

LAVANDERA SE OFRECE, ES ITALIAna, Alberti 1242.

LAVANDERA VASCO española, SE OFREce por tres ó cuatro días por semana, Querandíes 20. v20

LAVANDERA BUENA SE OFRECE PARA lavar en su casa, Solís 239, pieza 9, al fondo.

LAVANDERA SE OFRECE, COMPETENte, para Belgrano, por día, General Paz 1625.—F. Sanjurjo.

LAVANDERA PRACTICA DE PROFEsión, se ofrece, con recomendaciones, para lavar en su casa, ropa de familias, Cangallo 4260, quinta, dirigirse por carta.

LAVANDERA PLANCHADORA Ó NIñera, cocinera con buenas recomendaciones desean colocarse juntas, Cabildo 4302 Núñez. v19

MUCAMA DE ADENTRO SE OFRECE, Salta 1665, con recomendaciones.

MUCAMA SE OFRECE, SABE MUY bien su obligación, Chacabuco 1314.

MUCAMA Ó SIRVIENTA SE OFRECE, Pueyrredón 1771.

MUCAMA DE ADENTRO SE OFRECE, Moreno 876. v20

MUCAMA DE COMEDOR Ó DE ADENtro se ofrece con buenas recomendaciones, sabe su obligación, Andes 1185.

MUCAMA española SE OFRECE, para adentro ó general, tiene persona que responde por ella, Uruguay 648. v20

SERVICIO DOMESTICO OFRECIDO

MUCAMA JOVEN, SE OFRECE, SANtiago del Estero 1192.

MUCAMA Ó SIRVIENTA SE OFRECE para corta familia, Cerrito 125.

MUCAMA DE ADENTRO SE OFRECE, Tacuarí 1263.

MUCAMA española SE OFRECE CON buenos informes, Corrientes 4210. v19

MUCAMA SE OFRECE, SAAVEDRA 1247.

MUCAMA JOVEN, SE OFRECE CON buenas recomendaciones, Lima 175.

MUCAMA Ó niñera CON BUENOS INformes, se ofrece, Carlos Calvo 683.

MUCAMA SE OFRECE CON RECOMENdaciones, tratar Lima 1286.

MUCHACHA SE OFRECE DE 8 años, Montevideo 24.

MUCAMA JOVEN, BUENA PRESENcia se ofrece, Moreno 886.

MUCAMA SE OFRECE, BALCARCE número 717.

MATRIMONIO SE OFRECE PARA TODO trabajo, Alsina 942. v20

MUCAMA SE OFRECE DEL PAIS sueldo 30 $, Moreno 1465, pieza 13.

MUCAMA SE OFRECE, 25 DE MAYO 293. v20

MATRIMONIO SE OFRECE PARA TOdo trabajo, Estados Unidos 2287.

MUCAMA RECOMENDADA SE OFRECE calle B. de Irigoyen 839. v19

MUCAMA SE OFRECE Ó COCINA SENcilla, Chacabuco 737. v19

MUCAMA VASCO-FRANCESA, SE ofrece recién venida, P. de Julio 158. v20

MUCAMA Ó niñera SE OFRECE, PARA corta familia, Moreno 1521. v20

MUCAMA Ó niñera ITALIANA, SE ofrece, Georgestown 441. v19

MUCAMA SE OFRECE BIEN RECOmendada, Cabello 417, Palermo. v19

MUCAMA GENERAL SE OFRECE, Bolívar 880. v20

MUCAMA Ó niñera SE OFRECE, RECOmendada, C. Calvo 1546, pieza 5. v20

MUCAMA española SE OFRECE PARA corta familia, Candelaria 48, Floresta. v20

MUCHACHA DE 14 años SE OFRECE para todo servicio, Sta. Adelaida 462. v20

MUCHACHA SE OFRECE española; SAbe coser y planchar, Juncal 4471. v21

MUCHACHO español DE 9 años SE ofrece, recién venido, Cochabamba 850. v20

MATRIMONIO SIN HIJOS PARA CUIdar una casa se ofrece de confianza, calle Santiago del Estero 742. v19

MUCHACHO RECIEN VENIDO SE ofrece para cualquier trabajo, Defensa 846, pieza 20.

MATRIMONIO JOVEN RECIEN VENIdo se ofrece para toda clase de trabajo, ciudad ó campo, Maza 90. v20

MATRIMONIO SE OFRECE SIN CHICOS para cuidar casa, con buenos informes, General Urquiza 161, A. F. v20

MUCAMA SE OFRECE PARA TODO trabajo, bien recomendada, Alsina 1318, altos.

MUCAMA DE ADENTRO SE OFRECE, va al campo, pero cerca, tratar de 9 á 11 a. m., en Maipú 119.

MUCAMA Ó niñera, SE OFRECE CON buenas recomendaciones, Victoria 551, 2o. piso.

MUCAMA RECOMENDADA, PRESENtada por su padre, se ofrece para casa particular y honrada, tratar Bolívar 1285.

MATRIMONIO español SE OFRECE para cuidar casa, muy recomendados y con buenas referencias, Santa Fe 1760.

MUCHACHO DE 18 años, RECIEN LLEgado, español, se ofrece para todo trabajo, Triunvirato 217.

MATRIMONIO CON RECOMENDACIOnes se ofrece para cuidar una casa, Azcuénaga 1437.

MATRIMONIO SE OFRECE PARA cuidar casa, sin hijos, con recomendaciones, Merlo 3170.

MATRIMONIO español DE CONFIANZA se ofrece para cuidar casa, Esmeralda 165.—A. B.

MUCAMA Y COCINERA CON RECOMENdaciones, ó dos mucamas competentes se ofrecen juntas, Cevallos 1058. v20

MATRIMONIO JOVEN, FORMAL, SE ofrece para ir al campo, todo trabajo, ciudad, Alsina 944.

MUJER VIUDA SE OFRECE PARA CAsa de familia, para cualquier trabajo ó lavar en su casa, Juncal 2939.

MUCAMA JOVEN SE OFRECE O SIRvienta para corta familia, Estados Unidos 854, pieza 9, altos. v20

MUCAMA COMPETENTE CON BUENOS informes, va al campo por la temporada de verano, se ofrece, Brasil 1609. v20

MUCHACHO DE 14 años, RECIEN VEnido, se ofrece para cualquier trabajo, Espinosa 468, Caballito. v20

MATRIMONIO ITALIANO SE OFRECE cocinera y cualquier trabajo, P. de Julio 780, tiene recomendación. v21

MUCHACHA VASCA DE 15 años SE ofrece para niñera ó matrimonio solo, recién venida, Montevideo 856, pieza 18.

MADRE E HIJA SE OFRECEN MUCAma y cocinera, francesas, dirigirse por carta calle Doblas 1575, M. B. v20

MUCHACHO DE 18 años RECIEN VEnido, se ofrece para cualquier trabajo, Montevideo 79.

MATRIMONIO JOVEN, FORMAL PARA el campo ó ciudad, todo trabajo, se ofrece, Alsina 944. v20

MOZO PARA CASA AMUEBLADA Ó DE encargado, con recomendaciones se ofrece, Humberto 984. v20

MATRIMONIO DE ALTA ITALIA, SE ofrece, ella para todo servicio y él para albañil, Ocampo 83. v20

MATRIMONIO JOVEN español, SE OFREce para cualquier trabajo, Reconquista 498. v19

MUCAMO Ó PORTERO, 17 años, Y CON recomendaciones, se ofrece, Florida 99 véase al encargado. v20

MUCAMA DE ADENTRO Ó niñera REcomendada se ofrece, Chile 1280, pieza 8. v19

MUCAMA Ó niñera CON BUENAS REcomendaciones se ofrece, Carlos Calvo 1742. v19

MATRIMONIO SE OFRECE, español, sabe un poco de carpintero ó manejar 3 caballos, Caseros 851, pieza 17, de altos. v19

MUCAMA JOVEN Y DE BUENA PREsencia se ofrece para casa distinguida, sabe planchar y zurcir, Esparza 64. v20

MATRIMONIO SE OFRECE PARA cuidar casa ó campo, ella cocinera, él mucamo ó para todo servicio, Maza 2171. v20

MATRIMONIO español, SE OFRECE PAra cuidar casa, muy buenas referencias, dirigirse calle Avellaneda 2212, Flores, Rosa M. Perlañez.

MATRIMONIO JOVEN SIN HIJOS SE ofrece, mucamo y mucama, saben su obligación, con buenas recomendaciones, calle Cabello 987.

MATRIMONIO BIEN RECOMENDADO se ofrece para cuidar casas durante la temporada, Federico Lacroze 2836, vía Emilia C.

MATRIMONIO español CON UNA CHICA se ofrece, ella mucama ó cocinera y él para cualquier trabajo, para ciudad ó campo cercano, Bernardo de Irigoyen 1354.

MUCHACHA española, RECIEN LLEGAda, desea colocarse, entiende de cocina y demás quehaceres de casa, Santiago del Estero 1950, pieza 11.

MUCAMA SE OFRECE PARA CIUDAD ó un pueblo cercano, durante la temporada de verano, sabe planchar y cocinar, un poco, Salta 1916. v20

MATRIMONIO FRANCES, SERIO, BUEna presencia, se ofrece para hotel en cualquier punto, hablan francés, español y algo inglés, por carta Viamonte 1401. v21

MATRIMONIO SE OFRECE PARA cuidar casa temporada verano, bien recomendado, Rivadavia 3072, pieza 18, J. Domínguez.

MUCHACHA DE 14 años SE OFRECE, radio de Viamonte y Chile á Cerrito, no se atienden cartas, Av. Mayo 623, 2o. piso.

MUCAMO DE ADENTRO Ó DE COMEdor ó sirvienta para corta familia, se ofrece española sería, dormir afuera si es posible, Salta 1024. v20

MATRIMONIO SIN HIJOS, RECIEN veníidos, van á la campaña por haber sido labradores en España, sin pretensiones, se ofrecen, Lima 1939. v20

MATRIMONIO PRACTICO, con BUENOS certificados se ofrece para casero ó cuidado de casa por el verano ó todo el año, Córdoba 3883.

MADRE E HIJA RECIEN VENIDAS DE 12 años, cariñosa con los chicos, se ofrecen para corta familia, sin pretensiones, Lima 1939. v20

MATRIMONIO JOVEN, SIN HIJOS, SE ofrece, con recomendaciones, ella cocinera recién venida, él lleva 4 años, españoles, para el campo ó ciudad, Cochabamba 3202.

MATRIMONIO vasco-español SE OFREce para cuidar casa durante la temporada de verano ó para todo el año, con buenas recomendaciones, Esmeralda 1056.

MUJER ITALIANA DE 22 años, DESEA colocarse para ama en casa del niño, con buena leche y abundante de 60 días, Ocampo 83. v20

MUCAMA DE COMEDOR Ó DE ADENtro, se ofrece, tiene buenas recomendaciones, se atiende por escrito solamente, Ecuador 1272. v19

MATRIMONIO SIN HIJOS SE OFRece cocinera y quintero, con buenos informes, para Villa Devoto, Esperanza 3511, Villa Devoto. v19

MATRIMONIO SIN HIJOS SE OFRECE para encargado de casa en la temporada de verano, con recomendaciones, Corrientes 4135. v19

MATRIMONIO SE OFRECE COCINERA y portero ú otros trabajos, prácticos, buenas referencias, por carta ó personalmente Tucumán 1547. v19

MUCHACHO español RECIEN VENIDO, de 15 años, se ofrece para cualquier trabajo, por carta ó personalmente, Godoy Cruz 1427. v19

SERVICIO DOMESTICO OFRECIDO

MATRIMONIO FORMAL, BIEN RECOmendado y práctico, se ofrece, cocinera y cochero, tiene libreta, para campo, Laprida 1550. v19

MATRIMONIO, DESEA COLOCARSE para habitaciones de hotel, competentes, castellanos, por escrito ó personalmente, Cerrito 97. v19

MUCHACHA RECIEN VENIDA DE 18 años, se ofrece para mucama ó ayudar en los quehaceres de casa, Viamonte 1784, pieza 9. v19

MATRIMONIO SE OFRECE CON BUEnos informes, para cuidar casa, trabajando el marido afuera, Sarandí 1358, pieza 25. v19

MATRIMONIO VASCO-español SE ofrece para cuidar casa ó escritorio, con buenas recomendaciones, personas serias y honradas, Carlos Pellegrini 1016. v19

MATRIMONIO SE OFRECE CON BUEnas referencias, y máxima confianza, para cuidar una casa. Por carta Z. V., Las Heras 1075, carbonería. v19

MATRIMONIO español, FORMAL, DE 45 años, se ofrece para cuidar casa y otros quehaceres, con recomendaciones, Gurruchaga 2156. v19

MUCAMA SE OFRECE PARA ADENTRO ó comedor, sabe bien su obligación, tiene buenos informes, por carta ó personalmente á J. J., Mitre 1127, Avellaneda.

MATRIMONIO español CON UNA niñita de dos años, se ofrece para cuidar una casa en la temporada de verano, tiene buenas recomendaciones, dirigirse Larrea 114. v20

MUCAMO, MAITRE DE HOTEL SE ofrece para servicios extras, como banquetes, lunchs y veloríos, es de confianza, por carta ó personalmente á M. V., Cangallo 1122, depto. 2.

MATRIMONIO SE OFRECE PARA CUIdar casa, temporada de verano ó todo el año, óptimas referencias, por carta ó personalmente, de 10 á 1 p. m., Salta 132, V. G. C.

MATRIMONIO, español SE OFRECE, el quintero y ella cocinera, con hija de 17 años, para mucama y otro de 7 años, para mandados, Guardia Vieja 87, 1er. piso, piezas 16.

MATRIMONIO, español JOVEN Y SIN hijos se ofrece para la ciudad ó campaña, buena cocinera, él cochero, portero ó mucamo, muy buena presencia y recomendaciones, Solís 341. v20

MATRIMONIO ITALIANO PIAMONTES, joven, sin hijos, con recomendación, se ofrece para campo cerca de Buenos Aires, ella para cocinera, todo servicio, él para peón de quinta y limpieza, Falucho 72. v20

MATRIMONIO ITALIANO SE OFRECE, quintero y jardinero, ella cocinera de profesión, con una hija de 15 años, para el campo, con buenas recomendaciones, B. Mitre 2752.

MATRIMONIO SIN HIJOS VASCO-ESPAñol de 30 y 32 años, con referencias á satisfacción y garantía se ofrece, sin pretensiones para la ciudad ó pueblo de campaña, con aptitudes los dos para cualquier empleo de hotel por haberlo ejercido bastante tiempo, caseros ó cargo de alguna responsabilidad, informes hotel Castilla, Avenida de Mayo 1212, personalmente ó por carta. v20

Niñera DE 15 años SE OFRECE, SAN Luis 3375. v20

Niñera SE OFRECE CON BUENOS INformes, dirigirse Tucumán 1899. v19

Niñera ARGENTINA, SE OFRECE para un bebé de 2 meses ó mucama de adentro, Córdoba 1102. v19

NUEVO TALLER DE LAVADO Y planchado se recibe ropa de toda clase á precios módicos, Alsina 1665. v20

OFRECESE LAVANDERA PARA CASA particular, calle Agrelo 3481.

OFRECESE niñera O MUCAMA ITALIana, con recomendaciones, Potosí 4380. v20

PLANCHADORA COMPETENTE PARA casa de familia, se ofrece, Manuela 1401. v20

PLANCHADORA Y LAVANDERA Argentina, recomendada se ofrece á familia por mes ó día, Castro Barros 952.

PADRE E HIJA, vasco-españoles, SE ofrecen, ella mucama, él cualquier trabajo, entiendo muy bien de carpintería, con recomendaciones, para ciudad ó campo, Corrientes 4328. v19

PLANCHADORA SE OFRECE PARA casa de familia, ciudad ó Mar del Plata, plancha toda clase de ropa menos camisas de caballeros, por carta E. Molina, Rodrigues Peña 1841. v19

Señora SE OFRECE PARA COCINA sencilla, Almagro 1047. v19

SIRVIENTA RECIEN VENIDA SE OFREce, Montes de Oca 827, dep. 8. v19

SIRVIENTA SE OFRECE, PARACAS 339. v20

SIRVIENTA SE OFRECE PARA CIUDAD ó campo cercano, Caseros 1427. v19

SIRVIENTA SE OFRECE PARA CORTA familia, Cangallo 2521. v19

SE OFRECE COCINERA DE PROFESION Alsina 1150, departamento J. v19

SE OFRECE LAVANDERA Y PLANCHAdora, Uruguay 826. v20

SE OFRECE MATRIMONIO ITALIANO, solo, Balcarce 1043. v20

SE OFRECE AMA, LECHE DE TRES meses, Díaz Velez 1036. v19

SE OFRECE MUCAMA española, GUAtemala 859. v19

SE OFRECE MUCHACHA española DE 19 años, recién venida, Paraná 880. v19

SE OFRECE MUCAMA O niñera, CABEllo 933. v18

SE OFRECE MUCAMA, BACACAY 1854. Flores. v19

SE OFRECE MUCAMA Y SIRVIENTA, dirigirse Victoria 1021, piso 2o. v19

SIRVIENTA RECIEN VENIDA SE OFREce para todo servicio, Salta 1865.

Señora FORMAL, VASCA, SE OFRECE para medio día á L. M., Paraguay 1257.

SE OFRECE SIRVIENTA española, RECien venida, 25 de Mayo 784.

SE OFRECE señora FORMAL PARA corta familia, Carlos Pellegrini 1352.

SE OFRECE COCINERA PARA CASA particular, Caseros 1922.

SE OFRECE niñera DE 14 A 15 años para poco trabajo, Bolívar 1388.

SE OFRECE MUCHACHA JOVEN PARA todo trabajo, Caseros 1922.

SIRVIENTA SE OFRECE, SABE DE COcina, Cangallo 3389.

SIRVIENTA SE OFRECE PARA TODO trabajo, Armonía 3069.

SIRVIENTAS RECIEN VENIDAS SE ofrecen dos, Perú 985.

SE OFRECE señora PARA COCINERA O señora de compañía, Sarandí 484.

SE OFRECE MUCHACHO DE 10 años para mandados, Quirno 772.

SIRVIENTA SE OFRECE PARA TODO trabajo, Vieytes 552.

SE OFRECE LAVANDERA PLANCHAdora en su casa, buena, Uspallata 1382.

SIRVIENTA española, SE OFRECE, JOven de 20 años, Sarmiento 3485. v20

SIRVIENTA SE OFRECE Ó MUCAMA, Chacabuco 940.

SIRVIENTA SE OFRECE PARA TODO servicio, Sáenz Peña 1741.

SE OFRECE UN MATRIMONIO PARA cuidar una casa, Corrientes 1763. v20

SIRVIENTA SE OFRECE, SAENZ PEña 1063.

SE OFRECE SIRVIENTA PARA TODO, sabe poco de cocina, San Juan 1502.

SE OFRECE MUCAMA, SABE SU obligación ó niñera, Cangallo 3430. v20

SIRVIENTA SE OFRECE, ALSINA 1675.

Señora FORMAL SE OFRECE PARA repasar y planchar, Sarandí 461. v20

SIRVIENTA JOVEN SE OFRECE PARA todo trabajo, Sarmiento 2988. v20

SE OFRECE SIRVIENTA PARA MATRImonio solo, Cerrito 1570. v20

SE OFRECE SIRVIENTA Ó MUCAMA, Méjico 945.

SIRVIENTA OFRECESE, INDEPENDENcia 854.

SE OFRECE UNA niñera DE 13 años, DE confianza, Tucuarí 1450. v20

SIRVIENTA SE OFRECE PARA MATRImonio ó familia italiana, Alberti 1262.

SIRVIENTA española SE OFRECE PARA mucama, Chacabuco 880, dep. Z.

SIRVIENTA FORMAL ENTIENDE UN poco de todo, se ofrece, Melo 691.

Señora FORMAL SE OFRECE PARA cuidado de una casa, Zárate 500. v20

SE OFRECE COCINERA PARA LA campaña ó ciudad, Garay 349.

SE OFRECE AMA, LECHE ABUNDANTE de 3 meses, ocurrir Puán 1446, Flores. v19

SIRVIENTA CON UN CHICO DE NUEVE meses se ofrece, Belgrano 1076.

SIRVIENTA RECIEN VENIDA SE ofrece ó para mucama, Cevallos 1728. v20

SE OFRECE SIRVIENTA PARA TODO servicio para corta familia, Viel 418. v19

SIRVIENTA DE BUENA PRESENCIA, para todo trabajo se ofrece, Bermejo 53. v19

SE OFRECE UNA SIRVIENT

BANCOS Y COMPAÑIAS ANONIMAS

BANCO HIPOTECARIO NACIONAL. Se avisa al público que, con fecha mieroles 15 del corriente, ha cesado en sus funciones en esta Sucursal el empleado de este Banco don Manuel Olivedava Vila, entre Parera y Quintana. La Dirección ha nombrado al señor Julio M. Busso como agente de dicha sucursal. Horas de oficina de 11 a. m. á 4 p. m.—Buenos Aires, Noviembre 9 de 1911. —C. Brian, inspector general. v20

BANCO HIPOTECARIO NACIONAL: Se previene al público que de conformidad con el art. 22 de la ley 3172 de fecha Septiembre 7 de 1911, los títulos de la cédula hipotecaria argentina, que sigue emitiendo el Banco Hipotecario Nacional, desde el 1o. de Enero de 1912, en adelante, dejarán de llevar la firma del escribano. Llevarán el sello de la República, la fecha de su emisión y una facsimil la firma del Presidente del Banco, de uno de los directores y del secretario.—Buenos Aires, Noviembre 8 de 1911.—Carlos Brian, inspector general. v25

LA PRENSA

Buenos Aires, Noviembre 19 de 1911

USO Y ABUSO DE LA ACCION PRESIDENCIAL

A las veces una noticia breve de diario, perdida entre la hojarasca de las *informaciones generales*, suele dar la nota honda y cierta de la situación social y política.

El caso se ha producido ayer. Leíamos la lista de las audiencias acordadas por el Presidente de la República y entre ellas la celebrada con directores de un movimiento de opinión, inspirado por el mejoramiento de los intereses de la comuna metropolitana.

¿Qué pretendían los gestores políticos? Que el Presidente de la República interpusiera su influencia y su acción á fin de que una junta legal hiciera la insaculación de conjueces.

Aparentemente se trata de un hecho de la mayor inocencia; y en realidad vemos un síntoma alarmante adverso á la reacción institucional.

Ese hecho prueba una vez más los caracteres del ambiente cívico: no son caracteres populares, sino oficialistas. Todos miran, en efecto, al Presidente de la República para consumar sus fines electorales.

¿Por qué razón no se dirigen las miradas y la confianza de los gestores públicos, á la ley, al pueblo y á sus órganos legítimos é inmediatos, que si faltan á sus deberes pueden ser enjuiciados y castigados? He ahí el fruto de la tradición de cuarenta años de personalismo y la personalización de la política.

¿Cuál ha sido el origen de los Presidentes electores, centralistas y de mansa dictadura? La falta de preparación sólida de hombres de Estado, de ellos mismos en primer término. Después la sumisión voluntaria, especuladora y egoísta de los gestores políticos, que arrastró la de sus círculos y sucesivamente la del país entero.

Si toda la Nación llega hasta los sillones de la presidencia á hacer consultas ó manifestaciones incondicionales y espontáneas de sumisión, cuando los acaudalados y los indiferentes no tienen sino lisonjas para el mandatario, cuando los gobernadores se apean, sin que nadie más que la especulación política se los exija, de su papel de agentes constitucionales del Poder Ejecutivo y se convierten en camaradas políticos del Presidente, se forma el ambiente de la unanimidad, del incondicionalismo, de la dictadura maliciosa ó involuntaria.

Si los Presidentes hubieran sido siempre más hombres de Estado que caudillos, más principistas que individualistas habrían evitado el desastre político crónico advirtiendo simplemente su error, el de su sumisión innecesaria, á gestores de partidos y de círculos, á gobernadores de provincias y al pueblo ó á los grupos del mismo.

Pero los Presidentes accedieron. Estimularon la decadencia cívica y la utilizaron, constituyéndose dispensadores del bien y del mal, árbitros de las elecciones, de la voluntad y del voto del Congreso y aún de las tendencias y aspiraciones sociales.

Por eso LA PRENSA ha estado siempre en la oposición á los Presidentes-caudillos; y ha soñado que el remedio más eficaz de nuestros males políticos es el advenimiento de los Presidentes estadistas, defensores de la ley y de su aplicación recta por todos.

El ambiente del país, viciado por tantos años de errores, no resulta preparado para realizar el progreso necesario.

Todos los que, sin capital de popularidad, con predilecciones y pasiones excluyentes, de individualismos y de círculos, ocupan la arena política, siguen la vieja senda y usan los viejos medios.

Obsérvese la lista diaria de las conferencias que acuerda el jefe del Estado. Son notables por lo frecuentes, no obstante las circunstancias que no favorecen el acceso general al despacho, las apariciones en él de las personas que tramitan candidaturas en las provincias y en la capital, ó que presiden grupos electorales.

Van á usar y abusar del tiempo precioso de la presidencia, cuya labor no está adelantada, para comunicarle ó someterle noticias, consultas y pedidos á veces nimios, relacionados con el tejemaneje de la política subalterna.

El Presidente se ha despojado por actos espontáneos y honorables del carácter de jefe de partido, de partido gobernante. Quiere vivir equidistante de todas las fuerzas sociales.

Pero los diestros de la arena electoral saben dónde les aprieta el zapato y necesitan y buscan por todos los medios este recurso militante: que se les vea desde sus provincias ó de sus comités en contacto frecuente y afectuoso con la presidencia.

Considerada con acierto nuestra masa social que se ocupa de política, es presidencial. El hecho tiene importancia en la capital; pero la tiene aún mayor en las provincias. La política se reduce á acertar en la predilección del Presidente.

Aún existe en esas filas quien duda de si en la presidencia oficial. Hay ministros sindicados de proceder en sentido contrario á las declaraciones. El vulgo cree que en todo puede existir "gato encerrado". Los hombres de la política tratan de acertar, tienen horror á equivocarse, y su cálculo de las probabilidades los conduce siempre á situarse cerca de los que abarcan bajo la sombra del árbol presidencial.

Por eso gobernadores de provincia, aspirantes á sucederlos y gestores políticos, continúan ahora, como antes, en no interrumpida romería entre sus viejos reales y el despacho presidencial.

Todos van á hacer acto de sumisión ó de adhesión—lo uno vale lo otro—á la política proclamada por la presidencia; pero esa adhesión es condicional, á condición de que ellos sean los ungidos por la regeneración para consumarla en su terruño.

Esta es una nueva evolución política, planteada por los hombres de la política militante, que nos recuerda el aforismo de que hecha la ley, hecha la trampa.

Ellos han hallado, en efecto, el medio de conservar el ambiente oficialista, adhiriendo, como la ostra á la roca, á la nave de la presidencia.

Esta nueva evolución electoral tiene también su nombre propio y de circunstancias. Se lo ha dado el Ministro del Interior, en aquel discurso que hubo de retirar en las últimas sesiones de la Cámara de Diputados. Política de "inducción", la llamó él.

Cuando las situaciones "putrefactas" se convenzan de que el Presidente de la República persigue el mejoramiento político, se plegarán á él, sin que sea necesario ejercitar violencias, por simple "inducción". Así opinaba el ministro.

Así ha sucedido, en efecto. La "inducción" está producida. Todos los oficialismos, los círculos y los individualistas políticos, en general, han adherido á la presidencia.

La unanimidad activa continúa, pues, con las disidencias pasivas que nunca faltaron.

La regeneración política, trabajada por los mismos agentes del mal, no hará sino cambiar de traje; el resultado final será el mismo. La "inducción" habrá substituido simplemente á la "presión" presidencial.

Estas observaciones nos inducirían á pensar que se desarrolla en las filas mismas del pueblo, una verdadera conspiración para seducir al Presidente, desviándolo de la derrota que se ha trazado.

¿Por qué, si no con ese fin, se le visita para hacerlo intervenir hasta en los menores trámites electorales, que la ley atribuye á órganos determinados, dentro de plazos y responsabilidades inflexibles?

¡Porque todos esos gestores de individualismos necesitan que sus legionarios sepan en las provincias y en las parroquias que se codean con el Presidente!

Lo demás lo operará el sistema de la "inducción" del Ministro del Interior

La presidencia tiene ahí un caso serio para meditar y resolver: el del negro de Vanderbilt, que le narraremos en otro artículo.

HUELGA GENERAL EN ESPAÑA

¿Movimiento societario ó complot revolucionario?

EL GOBIERNO Y LA CONJUNCION

(Especial para LA PRENSA)

Madrid, Septiembre de 1911.

Fracasada la huelga general, dominados los tumultos, restablecido el orden, asegurada la tranquilidad con el imperio de la fuerza y la suspensión de las garantías constitucionales, vueltas por fin las aguas desbordadas á los cauces naturales de la normalidad, ésta es la hora en que no sabemos todavía cuál ha sido el origen y la causa de los acontecimientos que durante ocho días han conmovido las provincias de España; aún no sabemos si esos hombres del pueblo ignorados y oscuros, que con las armas en la mano han llevado por todas partes el motín y el desorden, lo han hecho espontáneamente en un impulso generoso de solidaridad y de protesta, obedeciendo con la vieja inconsciencia de las masas á las órdenes terminantes y despóticas de una organización. En una palabra: ésta es la hora en que no sabemos todavía si el movimiento en cuestión es sencillamente societario, sin más finalidad que la de conseguir reivindicaciones para la clase obrera ó se trata de un complot revolucionario organizado y definido. Esto es lo que no sabemos y lo que probablemente no sabremos nunca.

El gobierno asegura que ha existido complot. Y muy fundamentada debe tener esta seguridad, cuando se ha atrevido á llevarla á la firma del rey y á estamparla en las columnas de "La Gaceta". El preámbulo del real decreto por el que se suspendían las garantías constitucionales en toda la nación, no podía estar en este punto más terminante ni más claro: "Señor—decía—estima ocloso el gobierno encarecer la necesidad de adoptar rápidas y rigurosas resoluciones ante criminales atentados que sublevan la conciencia pública; urgente es sofocar perturbaciones revolucionarias que no responden á ninguna idea ni aspiran al mejoramiento de ninguna clase social, como que las engendraron personas sustraídas á todo freno moral. Los poderes públicos acaban de promulgar leyes inspiradas en el propósito de aventajar la situación del proletariado; sometidas están á las cortes medidas de mayor trascendencia y bien notorias son las extraordinarias expansiones otorgadas al ejercicio de los derechos políticos y á la propaganda de todos los partidos y de todas las escuelas. Las asociaciones obreras, lejos de hallar obstáculos, han sido respetadas y hasta favorecidas por los gobernantes. Iniciadas las agitaciones tumultuosas, el gobierno mantuvo aún en su integridad los preceptos constitucionales, y si los sucesos de Bilbao primero y los de Valencia después obligaron á dictar medidas excepcionales, innegable es la parsimonia con que deseaba proceder dando muestras de una prudencia mal correspondida, juzgándose acaso debilidad lo que no fué sino amor á las franquicias de la ciudadanía. Los movimientos sediciosos de ayer responden á la imposición de los que intentan destruir el orden social. Llegó pues la hora de acudir sin flaqueza ni tardanza á restaurar á todo trance virilmente el imperio del derecho.

Hasta aquí el documento oficial. Después, en sus conversaciones privadas con los periodistas, el gobierno fué todavía más explícito. Nos hallamos—aseguró el presidente—frente á un movimiento francamente revolucionario. No se trata en él de conseguir mejora alguna para el proletariado, no se persigue ninguna ventaja para la clase obrera. No tiene más finalidad que perturbar el orden. Es un movimiento francamente anarquista. Los organizadores contaban con la seguridad de la simpatía por la convicción ó por la fuerza de los demás elementos sociales.

Se proponían llegar con la imposición de la violencia á una "Comuna", pero no como la que intentó establecerse en Francia, sino una "Comuna" como podría serlo ahora en cualquier población culta regida por esos elementos perturbadores. El comité revolucionario era mixto, es decir, que estaba constituído por nacionales y extranjeros. Residía en Barcelona y tenía sucursales en Alcoy, Vigo y Gijón, y agentes en todas las capitales de provincia, excepto en algunas de Castilla, en donde carecen en absoluto de elementos. La consigna era provocar la huelga general principalmente en los servicios públicos para, de ese modo, paralizar la vida nacional y aprovechándose de tal parálización llegar á la anarquía.

El plan fracasó, porque las autoridades de Barcelona se enteraron á tiempo de lo que ocurría, detuvieron á los delegados que allí se encontraban, realizaron registros domiciliarios, se apoderaron de documentos comprometedores, y entre estos documentos y las declaraciones arrancadas á los detenidos, se descubrió toda la trama y el gobierno pudo adoptar en el acto todas las medidas para contrarrestar el movimiento.

Un periódico oficioso, órgano del gobierno, "Diario Universal", publicó el mismo día en que el gobierno hacía estas declaraciones una información muy completa y muy detallada de lo que en Barcelona había ocurrido. El periódico aseguraba que estos detalles se los había facilitado en una carta uno de sus colaboradores, persona respetable que por su seriedad y su circunspección le merecía el mayor crédito, pero los maliciosos suponían conocidas las relaciones íntimas que existen entre el diario y el gobierno que no había tal colaborador, mejor dicho, que el pseudo colaborador era nada menos que el propio gobernador civil de Barcelona. La sospecha, después de todo, aun en el caso de confirmarse, no hacía más que avalorar el crédito de la información.

He aquí los párrafos más interesantes de este documento informativo:

"Los tribunales tienen en su poder la lista completa de los agentes del movimiento revolucionario anárquico en todas las provincias y proclamas, circulares, autógrafos, claves telegráficas, notas de giros, etc. En una reunión anunque numerosa, secreta, celebrada por anarquistas, el día 14, se acordó que ayer estallase aquí la huelga general y el lunes en varias provincias sorprendiendo, si era posible á las autoridades y realizando horrendos actos de "sabotaje".

Se nombró el comité revolucionario, compuesto de diez individuos, tres de los cuales formarían la comisión ejecutiva, marchando los otros á pueblos de la provincia y á Bilbao, Valencia y Zaragoza, donde creían encontrar elementos políticos que los secundaran y no pudiendo disponer por el momento de delegados de toda confianza se escribió á los corresponsales del comité revolucionario de Coruña, Sevilla, Málaga, Oviedo, Valladolid, Alicante, Vigo y Gijón, donde se esperaba poder enviar personas designadas al efecto que recibirían fondos de un agitador conocido y acaudalado.

Se dió cuenta de los giros hechos en el mes de Agosto á varias provincias por conducto de un importante establecimiento de crédito. Se acordó remitir á corresponsales de diversos pueblos de España una circular manuscrita que lleva en rojo el sello de "Confederación Nacional del Trabajo, España", estimulando á secundar por toda clase de medios las huelgas de Bilbao, Málaga y Asturias y se habló por último de algo muy grave, relacionado con las personas del capitán general y del gobernador civil.

Este algo muy grave que "Diario Universal" no se atrevió á estampar en sus columnas, era sencillamente el atentado personal; asesinar en plena calle, en cuanto la ocasión se presentara al gobernador y al capitán general. Por cierto que el capitán general, y este es un rasgo que merece consignarse, en cuanto llegó á su noticia lo que contra él se proyectaba montó á caballo y sin más escolta que la de un ayudante se fué á recorrer las calles de la capital.

Contra esta información del gobierno protesta airada la coalición republicano-socialista declarando en un acuerdo unánime que el movimiento es exclusivamente societario, que extraño en sus orígenes á toda dirección y alcance político nació con la exclusiva finalidad de conseguir reivindicaciones profesionales á la clase trabajadora. Y acaso haya en ello un fondo de verdad. Es muy posible que entre los primeros chispazos de la huelga y los sangrientos episodios con que se ha cerrado no exista una relación tan estrecha como la que el gobierno supone. Quizá el complot no es una consecuencia, sino una coincidencia.

Estudiando friamente los orígenes de la huelga de Bilbao es muy aventurado arriesgarse á asegurar que tuviera por finalidad un movimiento revolucionario. Seguramente no la tuvo. Seguramente allí no hubo al principio más que un acto de solidaridad de los obreros en favor de los carreteros y de los cargadores del muelle, reforzado con el odio á muerte que desde hace tiempo existe latente en Bilbao, entre trabajadores y patronos. El complot vino después. Alguien vió en aquellas circunstancias una ocasión propicia para desenvolver planes más complicados y más graves y quiso aprovecharla. Hay un hecho muy significativo. La huelga parcial de carreteros y cargadores fuera de algunas insignificantes coacciones, se deslizaba plácida y tranquila, como corresponde á un pleito privado á ventilar entre patronos y obreros. Fuera de los obreros del muelle y de transporte, las demás sociedades federadas asistían friamente á la contienda y no parecían muy propicias á llevar la solidaridad hasta el esfuerzo de la huelga general. Pero he aquí que una noche, cuando se hallaban reunidas, discutiendo la conveniencia del acuerdo, llegó inopinadamenet la noticia de que todos los obreros de la cuenca minera habían proclamado el paro general. La sorpresa fué grande porque los propios directores del comité directivo habían recomendado á los mineros que se abstuvieran de adoptar tal determinación, mientras no se conociera el acuerdo de las sociedades obreras de Bilbao. ¿De dónde, pues, había partido la orden? La orden había partido de la "Confederación Nacional del Trabajo", que la había dictado por su propia y exclusiva responsabilidad.

¿Proclamada así la huelga por los mineros las demás sociedades no podían hacer ya otra cosa que secundarla. E inmediatamente cambió la situación. La huelga que hasta entonces se había declarado, como digo, tranquila y plácida, se hizo de pronto revolucionaria y agresiva. Los mineros se lanzaron á la violencia y al "sabotaje" arrancando traviesas, levantando carriles, cortando puentes, haciendo imposible, en una palabra, la circulación de los ferrocarriles en toda la zona; los obreros de las fábricas de fundición abandonaron el trabajo, dejando apagar los Altos Hornos; la fuerza pública, que acudió á sofocar estos desmanes, fué recibida con gritos subversivos y antimilitaristas y recibida á tiros y á pedradas.

No es cosa de seguir punto por punto el detalle de los acontecimientos que durante más de una semana han tenido en conmoción las provincias españolas, tanto más cuanto que los lectores de LA PRENSA los conocen perfectamente por la extensa información telegráfica. Baste hacer constar la extraña coincidencia de que en donde han tenido carácter más grave ha sido precisamente en aquellas provincias en donde las clases trabajadoras no tenían pendiente con los elementos patronales ninguna reivindicación.

En Zaragoza estalló el conflicto inopinadamente, cuando nadie lo esperaba, á la salida de un "meeting". Los concurrentes, como si obedecieran todos á una consigna, se agruparon y en manifestación tumultuaria recorrieron las calles, dando mueras al ejército y vivas á la anarquía y á la revolución. Se levantaron barricadas y las tropas fueron agredidas á tiros de revólver. Dominado el motín y restablecido el orden, la policía empezó á practicar detenciones. Todos los detenidos llevaban armas. Todas las armas eran nuevas.

¿Y qué decir de Valencia? En Valencia, los obreros proclamaron la huelga á las nueve de la mañana y se distribuyeron en grupos para exigir el paro de las fábricas y talleres y el cierre de los comercios. A las nueve y media, la ciudad estaba llena de barricadas y los revoltosos rechazados por la guardia civil al intentar volcar los tranvías, se corrían á las afueras de la población, para levantar las líneas férreas y cortar las comunicaciones telefónicas y telegráficas. A las diez, se proclamaba el estado de guerra. A las once, los soldados tenían que disolver á tiros á los grupos de revoltosos que los agredían. A las doce estaba la artillería en las calles y algunas piezas barrían las barricadas á cañonazos. A las tres de la tarde llegaban las primeras noticias de lo ocurrido en los pueblos. Denia, Carcagente, Alcira, Cullera, Játiva, estaban en poder de los revoltosos, que incendiaban edificios, asaltaban ayuntamientos, cortaban puentes y destrozaban las cañerías de suministro de agua, levantaban los rieles de las líneas férreas, detenían los trenes y rompían los alambres del teléfono y del telégrafo para dejar á la provincia incomunicada y á las autoridades sin medios de auxilio.

Esto no pudo obedecer de ningún modo á un movimiento societario espontáneo de solidaridad y de protesta. Esto tenía forzosamente que responder á un plan madurado perfectamente organizado y definido. Por mucho que en un exceso de optimismo, forzando la nota, se pretendiera mantener la duda acerca del significado de este movimiento en el interior de la capital por lo que se refiere á los pueblos la duda es imposible. En los pueblos de Valencia como en todos los pueblos de España el espíritu societario no existe por la sencillísima razón de que no hay masa obrera. Los revoltosos de Cullera, de Carcagente, de Játiva, de Denia, de Alcira, no podían ir y no iban contra los patronos en el sentido que damos en las sociedades modernas á esta palabra ellos le daban un valor más amplio: iban contra los ricos. Y había también en ello mucho de pequeñas pasiones, de mezquinos odios, de pasión política. Por eso sus primeros actos de agresividad fueron contra los edificios de las personas significadas y contra los Ayuntamientos. Por eso lo primero que hicieron fué constituirse en "Comunna" independiente, saquear y quemar las documentaciones oficiales y repartirse amistosamente, en un reparto infantil por lo arbitrario y por lo ejecutivo, las propiedades de "los ricos".

Tales son los hechos, oficialmente comprobados.

CONGRESO

CAMARA DE SENADORES

CIUDADANIA DE MILITARES EXTRANJEROS

Se aprueba el proyecto de ley con modificaciones

En la sesión celebrada el martes último por el Senado se discutió, como se recordará, una moción que hizo el senador Villanueva para tratar sobre tablas el proyecto de ley en revisión, por el cual se concede la ciudadanía á los militares extranjeros que pertenezcan al ejército y á la escuadra nacionales.

Con motivo de la indicada moción, y como se opusieran á ella algunos senadores, se produjo un debate en el curso del cual se trató el fondo mismo del proyecto en cuestión.

La moción del senador Villanueva fué substituída por otra que aprobó el Senado, en virtud de la cual se trataría en la sesión de ayer el proyecto, con ó sin despacho de comisión.

Abierta la sesión de ayer bajo la presidencia del senador Obarchea Alcorta, la secretaría dió cuenta de que la comisión de negocios constitucionales se había expedido en el proyecto. Aconseja que se apruebe éste, pero con modificaciones.

He aquí la forma del despacho de la comisión de negocios constitucionales del Senado:

Artículo 1o. Los extranjeros, oficiales de cualquier grado, tanto del ejército como de la escuadra nacional, que se encuentren en servicio activo, en la reserva ó en situación de retiro, absoluto y que, á los efectos del artículo 2o. de la ley número 8129, manifiesten en las oficinas respectivas su voluntad de enrolarse, serán considerados como ciudadanos argentinos naturalizados, sirviéndoles como suficiente título, los despachos del último grado militar que les haya sido conferido.

Los jueces federales de sección, otorgarán la carta de ciudadanía á las personas que menciona el anterior inciso, sin más requisito que la exhibición de la libreta de enrolamiento.

Art. 2o. Quedan exceptuados de lo dispuesto en el artículo anterior, los militares extranjeros que ejerzan funciones transitorias en el ejército ó armada nacional, con permiso del gobierno de su país de origen.

La diferencia entre el proyecto aprobado por la Cámara de Diputados y el que propone la comisión de negocios constitucionales, consiste en que en este último se establece que los jueces federales otorgarán la carta de ciudadanía á los militares de que se trata, sin más requisito que la presentación de la libreta de enrolamiento.

De esta manera, según lo manifestó el miembro informante de la comisión, señador González, quedaban subsanadas las dificultades que algunos habían encontrado en el proyecto de la Cámara de Diputados.

Según el proyecto aprobado por la Cámara de Diputados, bastaban los despachos del último grado para que los militares extranjeros fuesen considerados como ciudadanos argentinos; y según el dictamen de la comisión debía ser presentada la libreta de enrolamiento para obtener la ciudadanía.

El senador González abundó al informar el proyecto, en algunas consideraciones relacionadas con la ley en discusión y con el objeto de ésta. Este objeto no era otro que el de regularizar la situación de los militares extranjeros que han servido al país, y que por lo tanto son argentinos de hecho, otorgándoles la ciudadanía, como un honor.

Fundó su voto en contra del proyecto el senador Funes. Las razones que este adujo, fueron las mismas que ya había manifestado en la sesión anterior. La Constitución, dijo, acuerda la ciudadanía á los que la soliciten siempre que tengan dos años de residencia en el país. Podía reducirse este término si los solicitantes probaran haber prestado servicios al país. Pero tanto en uno como en otro caso, la ciudadanía debía ser solicitada; de manera, pues, añadió que la ley en discusión, al no exigir este requisito de la solicitud era contraria á la Constitución.

Aun cuando se dé, agregó, á la ciudadanía, como en este caso, el carácter de un honor, quien recibe este honor debe solicitarlo, porque la ciudadanía es una cosa que no se impone ni se regala á nadie.

Termina diciendo que aun cuando el dictamen de la comisión atemperaba algo el proyecto original, no por esto dejaba de ser, á su juicio, contrario á lo que prescribe la Constitución.

El senador del Pino y el miembro informante de la comisión rebatieron las objeciones hechas por el doctor Funes.

Por los servicios prestados al país, dijo el senador del Pino, los militares extranjeros comprendidos en el proyecto, con argentinos.

Se trataba simplemente de regularizar su situación. No se les imponía la ciudadanía, sino que se les otorgaba un honor, lo cual era cosa diferente. Por lo demás, el Congreso, no podía estar impedido de discutir este honor aun cuando hubiera una ley de ciudadanía, porque se trataba de hombres que habían vivido consagrados á servir á la Nación y que eran argentinos de hecho.

Termina, recordando que el parlamento de Norte América había concedido espontáneamente, por medio de una ley, la ciudadanía á los oficiales ingleses que formaban parte de la escuadra, cuando la guerra con España.

Después de esto se votó el proyecto de la comisión y fué aprobado en general y en particular por gran mayoría.

El proyecto deberá volver en revisión á la Cámara de Diputados.

SERVICIO IMPROCEDENTE

El que dió principio el miércoles

La comandancia de la primera región ha dispuesto que, desde el miércoles los tenientes primeros y capitanes de la guarnición hagan, por turno de antigüedad, un servicio extraordinario de 24 horas en las oficinas de dicha comandancia.

Esta orden ha producido una ingrata impresión en el cuadro de oficiales y debemos condenarla resueltamente, porque no responde á ninguna necesidad real del servicio burocrático y, sobre todo, porque además de ser una carga pesada para dichos oficiales, es un atentado contra el régimen interno de los cuerpos y entorpece la misma instrucción militar de las compañías.

Es una carga pesada porque tal servicio lo soporta únicamente la infantería, pues la única arma montada de la guarnición, á pesar de la pletora de oficiales, no entra en el turno de las guardias y destacamentos.

De las cuatro unidades de infantería correspondientes á la primera región, las dos primeras están en Campo de Mayo y quedan en esta guarnición solamente el 3o. y el 4o. Estos cuerpos se relevan en el destacamento, que dan al arsenal central: 3 oficiales y 80 ó 100 hombres. Y, como las cinco compañías del regimiento 3, por ejemplo, no tienen más que 12 oficiales y descontados los 3 del destacamento del arsenal, quedan 9 para la guardia del cuartel (2 oficiales) y el capitán ó teniente primero, destacado á la comandancia de la región. Puede pues, concluirse que, en la mitad del tiempo, los oficiales estarán de guardia ó de servicio cada 48 horas.

Es cierto que el 7o. y 8o. de infantería, forman actualmente parte de la guarnición de la capital federal, pero esto es transitoriamente, mintras tengan sus cuarteles en la provincia y, no sabemos hasta qué punto el comando de la primera región puede imponer servicios regionales á unidades de otras regiones, de tránsito ó de paso por esta capital.

Los capitanes y tenientes primeros son los actuales comandantes de compañía. La consecuencia inmediata de esa orden es que, durante las 24 horas de servicio, dichos comandantes tienen que desatender necesariamente el gobierno, la instrucción y la disciplina de sus unidades, y pueden muy bien descargarse de la responsabilidad reglamentaria, desde que se les ha obstruído el camino en el ejercicio de sus funciones.

Hay una circunstancia agravante. A pesar de estar casi llenos todos los cuadros del escalafón de oficiales, las compañías no tienen en realidad más que dos oficiales, rara vez tres. En el primer caso, cuando el capitán ó teniente 1o. esté de servicio en el comando de la región, el otro oficial de destacamento complementario en el arsenal (se exige tres oficiales), la compañía quedaría al mando de los sargentos.

Aunque no sucediera sino excepcionalmente estos casos, anormales é inconvenientes por muchas razones, es necesario sentar una vez por todas el principio de que los oficiales y, sobre todo, el comando de la unidad, no debe ser distraído ni un instante en otros servicios externos. Sólo así, se tendrá un concepto justo y exacto de la responsabilidad en la instrucción, disciplina, etc., en todos los momentos y circunstancias de la actividad de los cuerpos.

Por otra parte, no existe ninguna razón, ni circunstancia apremiante que justifique esa orden de la 1a. región, cuya comandancia cuenta con un buen número de oficiales que pueden muy bien relevarse en el servicio nocturno, para atender el servicio de las comunicaciones telefónicas, cuando llegue el momento crítico de las turbulencias políticas, que podrían amenazar la paz y el orden interno, que por el momento están perfectamente asegurados.

No existe, pues, ni siquiera la excusa, pero aunque existiera, sería siempre preferible, aumentar el personal de oficiales de la comandancia, en vez de interrumpir el orden normal establecido, "desnudando un santo para vestir á otro", como vulgarmente se dice.

Esa orden tan inconsulta y contraria á los intereses bien entendidos del organismo de los cuerpos, debe ser retirada, sin esperar la intervención del ministerio, reconociéndose lealmente el error en que se ha incurrido.

LA INSTRUCCION PRIMARIA EN DIAMANTE

Digna actitud de los vecinos

Es acreedora al aplauso, la actitud de los vecinos de Diamante, ciudad de la provincia de Entre Ríos, que han hecho una subscripción pública con el objeto de comprar el terreno para la Escuela Manuel Alberti, que el consejo escolar promete construir.

Actos de esta naturaleza confortan el espíritu nacional y estimulan á velar más de cerca por la vida y el porvenir educacionales del país.

No basta que las autoridades fijen orientaciones y tengan la fiscalización inmediata de las escuelas donde se plasman los futuros ciudadanos de la República. Urge que la masa simpleo á tomar toda la intervención que le corresponde en asuntos tan trascendentales como la educación del niño.

Son muchos los medios de que puede valerse el pueblo, haciendo que la democracia sea el verdadero pedestal de la escuela. Ayudar á los poderes públicos, con subscripciones voluntarias, destinadas á fundar establecimientos y casas para el niño, es plausible. Es el caso de fomentar el anhelo popular, y establecer esa correlación del gobernante y gobernado, única fuente de que las instituciones puedan vivir lozanas.

El hecho demuestra que el pueblo tiene el anhelo y los medios suficientes para levantar templos á saber, siempre que los poderes públicos sepan dar impulsos eficaces.

La escuela vive del pueblo y para el pueblo. Entonces, cuadra á los directores de la democracia fomentar los entusiasmos y hacer que la nacionalidad y la patria velen por el niño argentino de mañana.

SOCIEDAD DE FOMENTO "SARMIENTO"

Pedidos de pavimentación

La sociedad de fomento "Sarmiento", ha presentado á la Intendencia Municipal, una extensa nota, en la cual solicita la pavimentación de una serie de calles de las secciones que abarca su radio de acción, fundándose en que la construcción del pavimento, en cualquier punto del municipio, se traduce siempre en una franca prosperidad para el barrio favorecido, y en el hecho de que la parte de municipio cuyos intereses patrocina y protege, por ser muy poblada y haber alcanzado una importancia que la equipara á muchos otros barrios aún más centrales, es merecedora de la atención de las autoridades municipales y de las ventajas de orden higiénico y hasta económico que representa la realización de tales obras.

Como considera la sociedad que la índole eminentemente obrera de los barrios situados en los alrededores del arroyo Maldonado, á que se refiere principalmente su solicitud, no les permite afrontar las exigencias de contratos particulares de pavimentación, solicita de la Intendencia que se encargue de las gestiones necesarias para conseguir del Concejo Deliberante, la autorización correspondiente para llevar á cabo esas obras, en cumplimiento de sus deberes de custodia de la salud, la seguridad y el bienestar de la población de la capital.

Alega en apoyo de sus gestiones, que las condiciones de insalubridad de los barrios citados se deben principalmente á la constante humedad, que provocan las filtraciones y desbordes del citado arroyo, por faltarle las construcciones indispensables para prevenir las continuas inundaciones, y los barriales que son su consecuencia más perniciosa.

En virtud de estas consideraciones, la sociedad "Sarmiento" pide que la Intendencia gestione la construcción del adoquinado de granito, á base de hormigón, de las siguientes calles:

Paysandú, desde Avenida San Martín hasta Warnes; Maturín, desde Bella Vista hasta Paysandú; Cucha-Cucha, desde Monte Dinero hasta Avenida San Martín, y Parral, desde Monte Dinero hasta Dungenes.

Como en la nota á que nos referimos se mencionan también las ventajas que traerá como consecuencia la realización de las obras que se solicitan, desde el punto de vista de las mayores facilidades que ofrecerán para el tráfico, aprovechamos la oportunidad para traer á la memoria de la Intendencia, la propaganda que este diario inició respecto de la necesidad de ordenar á la empresa del ferrocarril al Pacífico, la inmediata apertura de los pasos que obstruye con sus galpones y sus vías, obra que completará el bienestar y las comodidades de los barrios que nos ocupan, y hasta beneficiará más aún que la construcción de los adoquinados.

EJERCITO Y MARINA

El presupuesto de guerra—Obras sanitarias—Pases—La donación del señor Pereira Iraola—Escuela de tiro—Colegio Militar—Reglamento del servicio á bordo—Nombramientos en la armada—Exámenes de pilotos.

El general Vélez entregó ayer á la comisión de Guerra de la Cámara de Diputados el presupuesto de su departamento para el año próximo, el cual fué considerado rápidamente y aceptado en tesis general.

El Ministro de Guerra cree que la comisión general de presupuesto lo aprobará igualmente, con lo cual se atenderán todos los servicios del ejército.

Como ya lo hemos dicho, en el presupuesto formulado por el ministro Vélez va incluído un mejoramiento en la situación de los militares, en lo que á sus sueldos se refiere. Aunque el aumento no es el proyectado, alcanza en total á unos dos millones de pesos.

—Se ha dictado un decreto aprobando el presupuesto formulado por las obras de salubridad de la Nación, para la instalación de aguas corrientes en el cuartel que ocupa el 2o. batallón del regimiento 13 de infantería, en San Vicente, Córdoba, cuyo importe es de 3.696 pesos, con 32 centavos.

Ha sido aprobado igualmente el presupuesto de la misma repartición para efectuar las reparaciones necesarias en el pozo semisurgente del Hospital Militar Central, por la suma de 2.175.80 pesos.

—Ha pasado á la plana mayor activa, el teniente 1o. Eustaquio Reynoso.

—El Ministro de Guerra ha pasado una nota al doctor Herrera Vega, comunicándole que ha puesto en conocimiento del Presidente de la Nación, la donación de 10 hectáreas de terreno ubicadas en El Palomar, á

ADA M. ELFLEIN

LOS TESTIGOS

I

—¡El caballo! ¡El pangaré del patrón! ¡Viene sin ginete!

La estancia entera acudió. El pangaré en que había salido el patrón algunas horas antes para ir al juzgado de paz en el pueblo llegaba á todo correr, arrastrando las riendas y con la montura en el vientre. Su piel lustrosa estaba surcada por ríos de sudor, y sus flancos parecían untados con lejía. Pegado á sus rascos galopaba Lobo, mastín enorme que realmente parecía un lobo de la terrible raza escocesa que no ladra nunca y que en materia de inteligencia y valor consciente puede casi parangonarse con los seres humanos. Jadeante, con la lengua larga y roja como un chorro de sangre, pasó junto á los peones, sin detenerse, y se precipitó hacia la señora, la anciana madre del amo, que atraída por las voces había salido á la galería. Con un aullido lastimero le lamió las manos

—Algo debe haber sucedido—dijo la señora, que sentía detenérsele la marcha del corazón.—El caballo y el perro que vuelven solos

El mayordomo tenía de la rienda el caballo que al fin se había dejado tomar, y examinaba la montura.

—Se habrá caído—opinó uno de los peones.

—¡Caído! ¡Un jinetazo como el patrón!—le contestaron de todos lados. El mayordomo señaló unas manchas roiza en la montura,

—Entonces...

—Una desgracia...

—¡Silencio, que viene la señora!

Esta, alta, erguida, blanca de cabellos y de rostro, de ojos azules extraños que por momentos parecían ver cosas que nadie más veía, se acercó con andar rígido, como estatua puesta en movimiento.

—Busquen al señor—dijo con una voz lisa, sin expresión, como si realmente fuese una estatua que de pronto hubiese cobrado vida. Y al perro:

—Lobo ¿dónde está el patrón?

El perro aguló la cola y dejó oir un gemido quedo. En seguida, caminó algunos pasos, se volvió para ver si le seguían y al ver que varios hombres montaban á caballo, tomó sin vacilar en una dirección determinada. El mayordomo lo siguió con algunos peones.

Hora y media más tarde uno de ellos volvió pidiendo se mandara la volanta. Habían encontrado al patrón. El mayordomo le había encargado dijera á la señora que el patrón estaba herido. Pero ella fijó en el hombre sus ojos azules y dijo sin alzar la voz:

—Está muerto

—La señora lo dice—murmuró el paisano desconcertado.

La anciana no dió ni un grito ni desfalleció. Tomó asiento en la galería, sin atender representaciones ni ruegos, y fué á buscar á su hijo.

Habían sacado al muerto del bañado, donde yacía mitad en el agua mitad entre los juncos. Presentaba una herida de bala en el cuello y una terrible cuchillada en el pecho. Se veían huellas de pasos. La suya otra más. No parecía haber habido lucha; pero los peones, reconstruyendo la escena, comprobaron que el patrón debía haber sido herido de bala mientras estaba á caballo; caído y ya en el suelo, el asesino le habría ultimado con el cuchillo, arrastrándole después al bañado.

La señora escuchaba, con la cabeza de su hijo en su falda. Lobo había asaltado al coche y tendídose á los pies de su ama, buscando sus ojos con mirada casi humana. Ella le pasó la mano ligeramente por la cabeza, y el perro contestó con el mismo gemido quedo que cortaba el alma.

Ella no habló en todo el camino. Con

nombre de su esposa y de la hermana de ésta.

Dice el ministro entre otras cosas, en la nota aludida, que el doctor Sáenz Peña le ha encargado muy especialmente que haga saber al doctor Herrera Vega, lo mismo que á las señoras donantes, que el Poder Ejecutivo agradece íntimamente esa valiosa donación, que acepta complacido.

Al mismo tiempo le participa que se han dado las órdenes del caso para regularizar la donación á favor del gobierno nacional.

—El Ministro de Guerra ha pasado una nota al señor Törnquist, agradeciendo su generoso ofrecimiento de los campos ubicados en la estación de su nombre, para ser utilizados para las experiencias de la escuela de tiro.

También agradece las atenciones dispensadas á los agregados militares y al secretario del Ministerio de Guerra, durante su visita á dicha localidad.

—Ayer concluyeron sus exámenes los aspirantes á cadete del Colegio Militar, los cuales serán licenciados mañana.

Los cadetes de los cursos regulares siguen su campaña de ejercicios prácticos, los que continuarán hasta el 15 de Diciembre, en cuya fecha serán licenciados también hasta el 1o de Marzo del año próximo.

—Se ha dictado un decreto, haciendo los siguientes nombramientos:

Jefe de sección en la dirección general del servicio militar, el capitán de fragata Eduardo Méndez; comandante del guardacostas "Libertad", el capitán de fragata Francisco Borgos; jefe de sección en el arsenal de Puerto Militar, el teniente de navío Carlos J. Gonzalez; y comandante del cañonero "Rosario", el teniente de navío Segundo R. Storni.

—Se ha designado á los siguientes oficiales para integrar la comisión que debe presidir los exámenes de fin de curso de los alumnos de la escuela de pilotos, que darán principio el día 24 del corriente en el local de la citada escuela: teniente de fragata León Scasso; alféreces de navío Rodolfo Medina y Juan M. Garzón.

COMERCIO INTERNACIONAL ARGENTINO

Cifras que revelan su progreso

Con estos títulos, la división de comercio é industria, del Ministerio de Agricultura, que dirige el señor Ricardo Pillado, ha publicado el folleto número 5, de comentario de las cifras del comercio exterior argentino. Contiene interesantes trabajos comparativos con otros países sobre diversos capítulos de la importación y exportación, entrada de inmigrantes á la República, densidad de la población, cuadros demostrativos del movimiento de los puertos, comercio internacional de carnes, etc.

Se trata de una utilísima obra de consulta, que ha de ser muy apreciada en Europa por todos aquellos que se interesan por los progresos de la República Argentina.

COMPRA-VENTA DE PROPIEDADES

Resumen de la quincena

Según los datos que contiene el boletín del Registro de la Propiedad, durante los trece días hábiles comprendidos entre el 26 de Octubre y el 10 del corriente mes, se vendieron en esta capital 1.124 propiedades, por valor de 18.991.691.02 pesos.

Durante los mismos días se realizaron en los territorios nacionales 127 operaciones, por valor de 1.260.526.42 pesos.

—

Las hipotecas anotadas en el Registro de la Propiedad durante la última quincena alcanzaron á 743, sobre 1.115 fincas por valor de pesos 14.582.459.70.

LA GANADERIA EN CORRIENTES

Su estado actual

INFORMACIONES OFICIALES

En el Ministerio de Agricultura, se recibió un interesante informe del veterinario señor Juan E. Richelet, comisionado de la sección zootecnia de la división de ganadería, para que realizara una gira por la provincia de Corrientes y estudiara las condiciones en que se encuentra el mercado de carnes.

Según el señor Richelet la producción ganadera en Corrientes constituye la mayor fuente de riqueza de la provincia por el número de cabezas y la calidad de los animales.

Asciende, dice el informe, el ganado vacuno á 5.000.000 de cabezas y el ovejuno á 5.000.000; hay 600.000 caballos, 15.000 mulas y 30.000 cabras lo que representa un valor total de cerca de 100.000.000 de pesos, capital que da una renta elevada y segura, representando una fuerza vital poderosa, Corrientes ocupa la tercera categoría como provincia ganadera.

Dice que el consumo de carne por habitante y por año, teniendo en cuenta el número de animales sacrificados en los mataderos, es de 105 kilogramos, pagando cada res por derechos municipales 4.85 pesos.

Los animales que se venden al público para el consumo dan 150 á 180 kilogramos término medio, siendo el precio de la carne al menudeo de 30 á 40 centavos el kilo.

Manifiesta que el peso aproximado del tipo animal que se sacrifica en los mataderos de la provincia, es de 380 kilos para los novillos en pie y de 330 para las vacas, siendo el rendimiento de carne del 53 al 55 por ciento y que los precios corrientes en plaza son de 35 á 45 pesos para los novillos gordos y de 30 á 40 pesos las vacas.

El número de animales faenados en el matadero público de Corrientes con destino al consumo de la población desde el año 1900 hasta 1910, ha sido de 163.320 reses.

Hace notar en su informe la evolución que sufre el ganado criollo, el cual dice ha paulatinamente refinándose. Se nota mayor tendencia por este adelanto, en los departamentos de Mercedes, Concepción, Paso de los Libres, Santo Tomé y Curuzú Cuatiá, debiéndose esto á los esfuerzos de las sociedades rurales establecidas, en ellos las cuales realizan una obra verdaderamente laudable, pues estimulan en debida forma á todos aquellos ganaderos que introducen ejemplares de razas finas.

Los tipos de ganado bovino para la mestización que han dado mejores resultados dice son el Hereford y el Polled Angus, pues tienen un poder de asimilación superior á los animales Durham. El ganado lanar está constituido por las razas merina y cara negra, pero la raza equina está completamente descuidada, tanto, que el mismo caballo criollo ha degenerado mucho, siendo su tipo actual demasiado pequeño.

Manifiesta que el gobierno de Corrientes se preocupa del establecimiento de "tinglas" con objeto de facilitar el tratamiento de las haciendas, sin ocasionar gastos á los estancieros.

Dice también el informante que del ganado bovino criollo, las variedades que merecen consignarse son las siguientes: Karaoul, Chino de Misiones, Chino del Brasil, Laguna Ibera y Tranquera.

Manifiesta que la enfermedad más común en el ganado es la tristeza, que es la que más impide la mestización del ganado, el animal criollo es refractario á esta enfermedad, siendo el más perseguido el Durham. El carbunclo existe en los campos del Sur de la provincia, la tuberculosis es rara vez registrada en los animales y abunda en cambio la sarna en el ganado vacuno y lanar.

NOTAS GRAFICAS DE LA GUERRA ENTRE ITALIA Y TURQUIA

EL PERIODISMO EN EL LUGAR DE LOS HECHOS

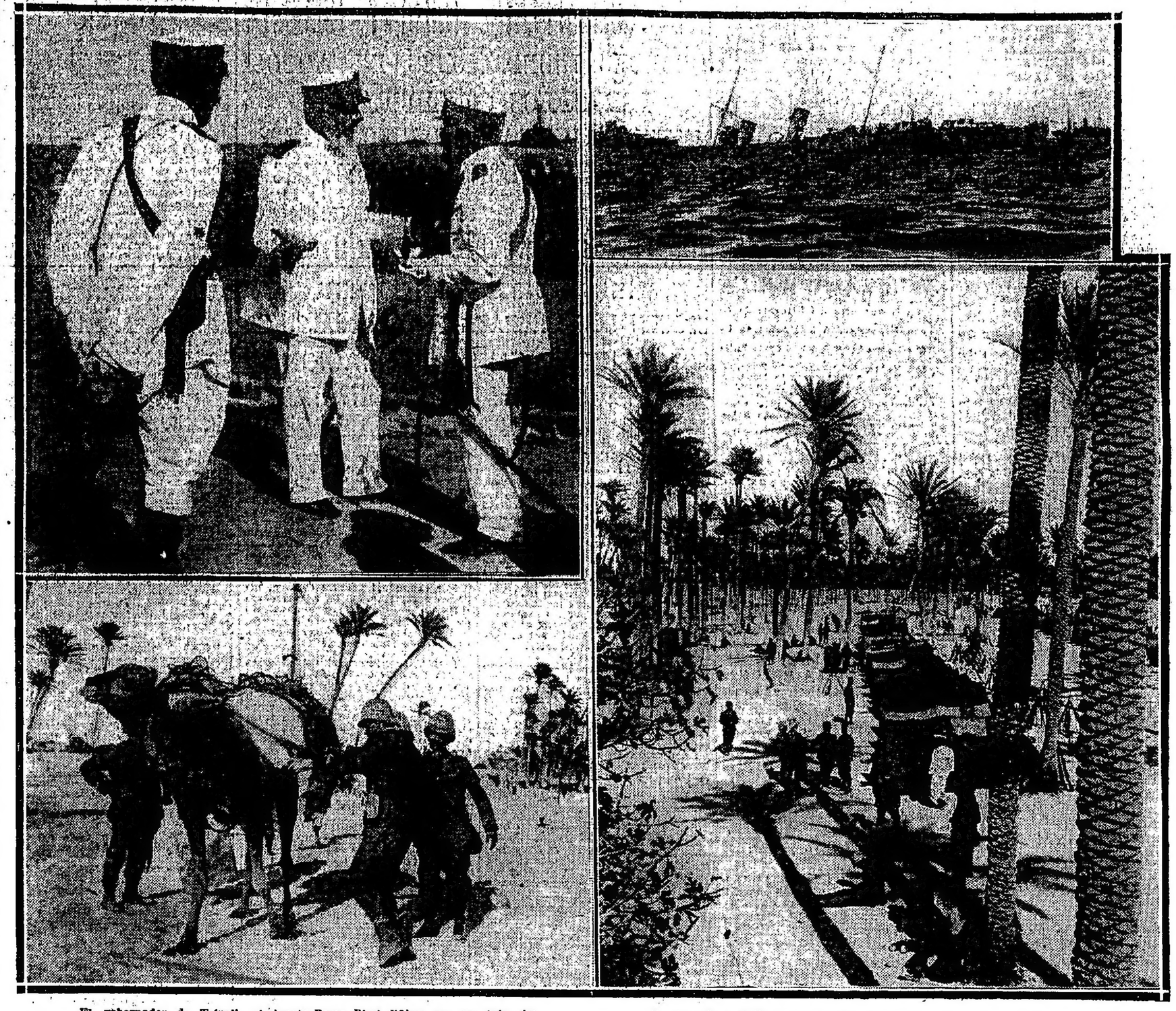

El gobernador de Trípoli, almirante Boren Ricci d'Olmo con dos jefes del Estado Mayor.—Soldados italianos revisando un camello de una caravana.

Un torpedero italiano con averías á consecuencia de una colisión con otro buque de la escuadra.—Campamento italiano en un oasis cerca de Trípoli.

(Especial para LA PRENSA)

Turín, Octubre de 1911.

La actuación periodística en el teatro de la guerra ítalo-turca está seriamente obstaculizada por los decretos prohibitivos del gobierno italiano. Los diarios de hoy, comentando las recientes ordenanzas ministeriales al respecto, formulan protestas enérgicas y al defender la labor realizada por los periodistas italianos, opinan que tales medidas no pueden sino hacer daño á los intereses del país.

En efecto, la limitación de la extensión de un telegrama á 500 palabras fijadas como máximum por el decreto real promulgado anoche, quita á los corresponsales de guerra que actúan en la Tripolitania la posibilidad de enviar á sus respectivos diarios los detalles que el interés apasionado del público reclama cada día. Y como la guerra y todo lo que á ella se refiere constituyen los temas de los discursos y tienen preocupada á toda la población, directa ó indirectamente interesada en el asunto, es evidente que nada puede despertar una impresión menos favorable de la escasez de las noticias, reducidas á las fórmulas áridas y á menudo sibilinas de los telegramas y de las comunicaciones oficiales. En el interior del país despierta gran interés la propaganda patriótica que realizan aquellos corresponsales, llenos de entusiasmo y de fe, poniendo en la redacción de sus noticias el fervor de los que participan directamente de la acción, ora relatando un episodio, ora describiendo un detalle emocionante, embebido en el amor y la esperanza, con la exaltación del apóstol, consciente de su responsabilidad.

Las noticias oficiales no han gozado nunca, en ningún país de la confianza completa y absoluta del público, cuando este último no puede fiscalizarlas por otros medios de información, de los cuales aquellas resultan el complemento necesario. Por consiguiente, en la necesidad de elegir entre los dos informes, el oficial, y el privado por los órganos de la prensa, fácilmente la opinión pública se pronuncia en favor de las noticias extraoficiales, más rápidas, más completas y más vivas, reflejando no solamente la verdad de los acontecimientos, sino su color, y su espíritu, y manifestando, á través de los hechos y de las cosas, el alma del espectador, que sintetiza la de todo un pueblo, cuyo corazón siente latir tanto como el propio.

Ahora, el gobierno italiano acaba de prohibir á los corresponsales de guerra (y hay muchos en los alrededores de Trípoli) que desembarquen en la Cirenaica y sigan las operaciones militares. Los informes contradictorios llegados desde el campo de acción á varios periódicos europeos, los que necesitaron luego ser desmentidos y rectificados, han provocado la medida, draconiana, por la cual el gobierno piensa ponerse al amparo de exageraciones y de comentarios indiscretos.

Es evidente que los periodistas italianos no figuran en el número de los que han molestado al gobierno en el desarrollo de la cuestión actual; uno de los mayores órganos de oposición á la política actual, "Il Secolo", de Milán, que al iniciarse la guerra había tomado una actitud decididamente contraria á los proyectos del gobierno, suavizó paulatinamente la expresión de sus opiniones, y hoy, si no es partidario de la guerra, limita su oposición á algunos comentarios inútiles, matizados por la satisfacción natural que despierta el desarrollo favorable de los acontecimientos.

Los demás diarios rivalizan en proporcionar á sus respectivos lectores las noticias más detalladas; las redacciones y los vestíbulos donde se exhiben los originales de los telegramas, están extraordinariamente concurridos por una muchedumbre ávida de noticias.

Grandes planos topográficos están exhibidos en las vidrieras, y diariamente las banderitas tricolores, fijadas en los puntos ocupados por las tropas italianas, enseñan y documentan el desarrollo de la acción. En las grandes ciudades, el cinematógrafo proporciona la nota gráfica de mayor interés: desembarcos de tropas, maniobras y escaramuzas entre los dos bandos, vistas de las regiones ocupadas, escenas de costumbres turcas ó árabes, son los anuncios más interesantes de los programas, repetidos sin descanso.

La guerra no resulta, por cierto, perjudicial á las salas de espectáculos, donde ella constituye, más ú menos, directamente el centro del interés general, y los empresarios aprovechan la oportunidad. No faltan en el público los que se permiten insinuaciones á propósito de la autenticidad de estas escenas, que se juzgan de ser tomadas sobre el terreno y manifiestan la posibilidad de una hábil representación escénica, de maniobras navales, retocadas por la ocasión y animadas por figuritas de turcos y de italianos para lograr el sello de la actualidad.

Pero el público prefiere ver con sus propios ojos, á pesar de la posibilidad de un engaño, lo que le puede proporcionar el informe del gobierno, por indiscutible que sea. Además, las dos ediciones extraordinarias de los periódicos, anunciadas á gritos en las calles por los repartidores, los folletos y los planos que se distribuyen gratuitamente, que llegan con un artículo sobre historia árabe y la crónica de la secta de los Senussis, las vistas de la Tripolitania y la propaganda de una casa de comercio que está al mismo nivel de la propaganda patriótica, la costumbre de llevar en la calle el "fez" tripolitano con la escarapela italiana, símbolo de conquista y de dominación, aumentan en el ambiente el calor y la excitación necesarias para que la guerra no se presente á los que no participan del entusiasmo de la energía activa, bajo el aspecto desfavorable de la energía destructora.

Mas, á pesar de los perjuicios que causará el decreto real mencionado, obstaculizando la actuación periodística, el gobierno, con toda probabilidad, no desistirá de su propósito para salvaguardarse de molestias más graves. Sin duda, el entusiasmo popular en Italia tendrá una reducción y las protestas de los diarios nacionales atacando al gobierno, favorecerán una tentativa de reacción. Pero todo eso es considerado como mal menor comparado con el mayor que hacen al país la propaganda anti-italiana en el extranjero; los artículos desfavorables, ó desdeñosos, ó contrarios y algunos también violentos, que ingleses, austriacos, franceses y alemanes, publican contra Italia y la guerra actual.

Diariamente los órganos oficiales y oficiosos de la península tienen que desmentir noticias exageradas ó extravagantes ó totalmente falsas que los corresponsales de diarios europeos envían desde Trípoli sobre operaciones de guerra.

A la campaña alarmista contra el cólera, desde que llegué á Italia, nunca he oído hablar de la terrible epidemia, que tiene preocupada á toda gente lejana, ha sucedido ahora una preocupación pesimista sobre el éxito de la guerra, la que afortunadamente está inutilizada por los acontecimientos.

La verdad es que el éxito ha asombrado á todo el mundo y acaso primero á los italianos mismos, cuya inmensa mayoría ignoraba el poder de sus fuerzas militares y marítimas y la preparación irreprochable de las fuerzas de tierra y de la escuadra.

Y mientras en el acuerdo indispensable entre las potencias que ha precedido á la declaración de la guerra, Inglaterra y Francia aprobando, Alemania consintiendo en lo que generalmente se juzgaba como un "experimento" para la joven nación, impaciente de extender su dominación colonial en el Mediterráneo que es el mar de su tierra, hoy día, aquéllas naciones y Austria con ellas, vacilan en reconocer á los hechos la importancia que Italia les atribuye ó se reservan el juicio definitivo.

Algunos diarios ingleses, entre ellos el "Daily Graphic", dan al relato de las noticias de la guerra una entonación humorística y burlona, como si se tratara de juegos de niños ó de simulacros de batallas entre fantoches. Los comentarios crónicos de aquel diario han excitado los nervios de los patriotas italianos, provocando una reacción que no es injustificada.

Ahora, si es posible que los relatos de algún corresponsal italiano hayan ostentado el entusiasmo inevitable, del momento, exaltando éxitos que por lo demás no estuvieron nunca desmentidos, no es menos cierto que en el exterior las victorias italianas han despertado con el sentimiento de reacción de fraternidad entre las naciones hermanas, otro sentimiento que no es extraño tampoco entre hermanos, es decir, la preocupación de una posible supremacía enojosa para los intereses ajenos.

IDA BAROFFIO BERTOLOTTI

LA IMPORTACION DE LEGUMBRES

CAUSAS QUE LA DETERMINAN

Sumas que se invierten en su adquisición

Días pasados hicimos notar las crecidas cantidades de fruta fresca y seca que importábamos del extranjero para subvenir las necesidades del país, siempre crecientes y no satisfechas en grado suficiente por la producción nacional.

Atribuíamos esa escasez no tanto á la alguna producción y á los demás factores directos é indirectos, que intervienen hasta que el producto llega á manos del consumidor, sino en parte principal á la falta de espíritu de iniciativa, de que adolece el setenta por ciento de nuestros productores absorbidos por especulaciones de otro género.

No es que en ellos falten en las chacras y huertas del país las frutas y legumbres necesarias para responder en una medida mucho mayor á las necesidades del consumo interno, sino que esos productos no constituyendo la base principal del negocio que explota el productor, no merece los honores de su atención y permite que las frutas y verduras que se cosechan en cantidades abundantes, sirvan de alimento á los pequeños animales domésticos que pueblan sus predios ó en el peor de los casos que se pudran en sus mismas fuentes de producción.

Si se buscasen los medios de que esas frutas y legumbres pudiesen llegar hasta los principales mercados de consumo arbitrando medios para ello y dejando de lado la falsa creencia de que eso no da para vivir, tendríamos todas las de artículos alimenticios que vendrían á enriquecer el "stock" disponible, abaratando los precios y haciendo accesibles á todos los bolsillos artículos de que sin pecar de exagerados, están en la actualidad poco menos que vedados para la inmensa mayoría de todos ellos.

Las mismas reflexiones sugeridas por la importación de frutas extranjeras es nos presentan con la relativa á las enormes remesas de hortalizas que recibimos del exterior y que vienen á llenar los vacíos dejados por la producción nacional.

Tomando las cifras que consigna la estadística de comercio del año pasado (1910) veremos los importantes cargamentos que nos llegan de los países extranjeros y que vienen, como decimos, á cubrir los saldos desfavorables que nos han dejado las cosechas anteriores.

De arroz con cáscara y sin ella se han importado 50.865.153 kilogramos, de arvejas peladas y en grano kilogramos 1.379.034; de garbanzos kilogramos 2.239.098, de habas, 156.782, de legumbres conservadas en agua ó por cualquier otro procedimiento industrial, 965.588 kilogramos, de lentejas, 1.084.700 kilogramos, de maní 659.626 kilogramos, de porotos, 5.585.209 kilogramos; de ajos y cebollas, 3.037.873 kilogramos, etc.

En la adquisición de todos estos elementos y de otras materias primas en el principio de elaboración, que limitamos detallar en obsequio á la brevedad pero que todo el mundo conoce se invierten por año más de quince millones de pesos moneda nacional, suma que, como se ve, excede de los límites razonables á que obligan á reflexionar sobre el mejor destino que pudiera darse á tan ingentes capitales.

La argumentación que se ha hecho de que otros países europeos también importan grandes cantidades de substancias alimenticias para su consumo no es aplicable al nuestro, en primer orden porque el suelo trabajado no absorbe las mayores cuantas partes de las energías disponibles y en segundo lugar porque aún dentro de la misma capital federal se puede echar mano de grandes extensiones de terreno que permanecen sin cultivar, no reportando para nada á las enormes fracciones empleadas, ventajas que se concentran en territorio provincial, porque ello puntualiza en forma mucho más acabada esa indiferencia á que nos hemos referido que tanto perjudica al consumidor de escasos recursos y que tanto contribuye al encarecimiento de la vida en general.

LAS LINEAS TELEGRAFICAS

SU ESTADO ACTUAL

Respecto á los perjuicios causados por el huracán del jueves en las líneas telegráficas, la dirección de correos y telégrafos informa lo siguiente:

La línea al Pacífico que sirve á las provincias de Cuyo y al Centro y Oeste por Río Cuarto y Sauces, quedó interrumpida por el número considerable de postes que derribó el huracán del 16, desde Rojas hasta San Pedro, y desde Pergamino hasta Colón, ambos ocidentes.

La dirección de telégrafos envió 250 postes, alambre y aisladores necesarios, y ha concentrado cuadrillas á las órdenes del inspector señor Antonio Bargaray en los puntos indicados, realizándose los trabajos de reparación con alguna dificultad, debido al fango ocasionado por las lluvias en esos terrenos. Se cree que hoy se podrá tener comunicación por esas vías.

En la línea principal á Cañada de Gómez entre Pergamino y Socorro y este punto y Rosario, que fué gravemente afectada por el ciclón, se trabaja activamente y se cree que hoy se obtendrá su restablecimiento.

Las demás comunicaciones que estaban interrumpidas por igual causa, han quedado expeditas, y el intercambio de telegramas con el interior concluya haciéndose completamente normal debido á la reducción de consumos.

La línea del Nacional Uruguayo á Montevideo y con mal adelante de Rosario. Las demás internacionales siguen igual.

LAS COLONIAS RUSAS

Viaje del encargado de negocios

Ayer se entrevistó con los Ministros del Interior y Agricultura el encargado de negocios de Rusia, señor Eugenio Stein, á fin de conversar sobre el viaje que realizará, por encargo de su gobierno, á las colonias rusas establecidas en los territorios del Sur.

El señor Stein visitará personalmente toda la región que comprende dichas colonias, examinará el estado de las sementeras para la próxima cosecha.

El Ministro del Interior telegrafió al gobernador de La Pampa, doctor Felipe Centeno, para que preste todas las facilidades posibles al encargado ruso, en su viaje de inspección.

El Ministro Lobos ha designado un inspector de la gobernación de La Pampa, para que acompañe al señor Stein en el mencionado viaje.

CORREOS Y TELEGRAFOS

La correspondencia y los ferrocarriles

QUEJAS DEL CORREO

Nos ocupamos anteriormente de las dificultades que encuentra el correo para el transporte de la correspondencia en los ferrocarriles.

Resulta que en los trenes no se da el espacio suficiente para llevar la correspondencia de un punto á otro de la República y que las cartas y los diarios son trasladados muchas veces entre la carga general y los pasillos entre un vagón y otro.

Todo esto está fuera del cumplimiento de la ley de ferrocarriles, que, como se ve, las empresas no tienen en cuenta y por esta causa muchas veces se retrasa la correspondencia y hasta se demora.

En vista de lo que ocurre y no habiendo conseguido la dirección de correos y telégrafos que el Ministerio de Obras Públicas y especialmente la dirección de ferrocarriles obliguen á las empresas á que traten la correspondencia con más esmero, ha resuelto poner en conocimiento del Ministerio del Interior, pertinentemente, las deficiencias anotadas.

Ayer le comunicó las siguientes irregularidades inexcusables á las empresas ferroviarias:

Ferrocarril Central Argentino del 9 del actual, el tren que parte para Rosario á las 7.40 a. m., llevó parte de la correspondencia de las mesas de correspondencia y el furgón de equipajes por falta de capacidad del compartimiento postal.

Otro tanto ha sucedido con el tren número 35, del mismo día, y con el de las 7.40 a. m. de fecha 11, pues las estafetas ambulantes carecían de capacidad suficiente.

La descarga de la correspondencia transportada por el tren expreso que llegó á Tucumán el día 10, se efectuó con mucha demora, debido á que el guarda acondicionó los equipajes sobre las encomiendas postales.

El día 11, la mayor parte de la correspondencia para el tren á Rosario, de las 7.40 a. m., fué transportada en el furgón de equipajes. El tren llegado á Córdoba, á las 10.15 del mismo día, también condujo 18 canastos y 120 sacos de correspondencia fuera de la estafeta ambulante.

Ferrocarril Buenos Aires al Pacífico del actual, el tren que llega á Mendoza, á las 1.25 p. m., transportó la correspondencia en dos furgones, uno de éstos fué cambiado de una vía á otra, ocasionando una demora de 20 minutos en la descarga de los sacos.

El tren internacional, llegado al mismo punto el día 10, condujo la correspondencia en un coche de primera, por haberse desenganchado el furgón postal en la estación de señales de San Luis. Debido á esta irregularidad quedaron allí cinco sacos para San Juan. El tren para este último punto sale á las 9 a. m., después se agrega en un furgón al cual se traslada con las valijas, perdiéndose un tiempo considerable.

El día 11, al llegar á Mendoza el tren de las 4.25 p. m., se trasladó el furgón á un desvío no pudiéndose descargar la correspondencia del mismo sino 15 minutos después.

Ferrocarril del Sud—El tren que salió el 10 del actual, para Bahía Blanca vía Pringles, llevó seis paquetes de diarios y canasto fuera del compartimiento postal por ser éste demasiado reducido y que fué con igual destino, por vía Rauch, debido á la misma deficiencia tres canastos; el de vía Lamadrid, seis canastos, el de fecha 11, vía Pringles, ocho paquetes de diarios, 13 sacos y 13 canastos; el de vía Dolores, tres canastos; el de fecha 12, vía Pringles, 12 paquetes de diarios y un canasto; el de fecha 13, vía Pringles, seis paquetes de diarios, 23 sacos y dos canastos; el de vía Lamadrid, tres canastos; el de fecha 13, vía Pringles, siete paquetes de diarios y un canasto; el de vía Dolores, ocho canastos, y el de vía Lamadrid, tres canastos.

Ferrocarril Provincial de Santa Fe—El 10 del actual, el tren número 3, que corrió entre Rosario y Santa Fe, condujo la mayor parte de la correspondencia en el furgón de equipajes, por falta de capacidad del compartimiento postal.

El 13 del corriente, el tren de Santa Fe ha llegado á Rosario, con 25 minutos de atraso, por lo cual la correspondencia perdió la combinación á Buenos Aires.

Ferrocarril del Oeste—El 14 del actual, el furgón-estafeta que debía seguir con el tren á Toay, se ha colocado demasiado tarde, por lo cual 18 sacos y seis canastos fueron cargados en la plataforma.

Como todas estas deficiencias ocasionan sensibles perjuicios al servicio público, el director de correos solicitó al Ministro del Interior que dé intervención en el asunto al de Obras Públicas, para los efectos que correspondan.

—

Con el servicio establecido por la dirección de correos, en combinación con la aduana, se ha conseguido poner al día el despacho de encomiendas postales internacionales.

El viernes se despacharon 847 encomiendas y ayer 871, con lo cual las oficinas quedaron en condiciones para despachar el lunes al público todas las encomiendas llegadas á bordo de los vapores "Amazón" y "Sardegna". Ayer se hizo la distribución total de los avisos correspondientes.

Ahora se trata de hacer ver la conveniencia que hay en que el público en general, y especialmente el comercio, retiren sus encomiendas postales inmediatamente que reciban los avisos, á fin de facilitar la tarea á las oficinas del correo y de la aduana.

En el Ministerio de Hacienda ya está extendido el decreto por el cual se autoriza al correo para que entregue á domicilio las encomiendas postales internacionales para particulares, de acuerdo con el servicio especial proyectado por el doctor Castillo.

TERRITORIOS NACIONALES

INFORMACION GENERAL

CHUBUT

LAS PERSECUCIONES POLICIALES

EL CORRESPONSAL DE "LA PRENSA"

Manifestación del vecindario

EL TELEGRAFO NO OFRECE GARANTIAS

A pesar de las denuncias que se han hecho y de los fallos de la justicia letrada del Río Negro, condenatorios de los excesos de la policía del Chubut, encaminados á hacer abandonar el territorio á los que no son incondicionales del gobierno, el Ministro del Interior nada ha hecho para reparar esos desmanes, como tampoco se ha procedido contra los empleados del telégrafo nacional que se niegan á trasmitir despachos en que se informa de las persecuciones de los vecinos y se piden garantías por sus esposas, mientras el secreto telegráfico es violado en la forma que ha denunciado este diario, á tal punto que los vecinos no hacen despachos por ciertas oficinas.

Todo está impune, inclusive la aplicación de la ley social á un corresponsal independiente, sobre la base de sumarios caprichosos, el que á pesar de las garantías ofrecidas por el Ministro del Interior, después de un honroso desagravio de los tribunales, se ve amenazado por los policíacos sostenidos por el Ejecutivo Nacional, á despecho de las fulminaciones de los jueces letrados.

Seguramente por ésto, aquellos vecindarios, que ven que la defensa de sus intereses es agradecida por los funcionarios con prisiones y amenazas para los que la hacen, ha creído del caso expresar sus sentimientos de simpatía al perseguido periodista, y al diario que representa, como lo hace por medio del siguiente despacho que ayer recibimos, en términos que agradecemos:

Gaiman, Noviembre 18 — Señor Director de LA PRENSA. Los suscriptos que forman parte del comercio de agricultura y la ganadería de este territorio se creen, como un deber de merecida justicia, en homenaje al coloso del periodismo Sudamericano LA PRENSA, hacerle presente su reconocimiento por el precioso y desinteresado concurso que viene prestando en salvaguardia de los grandes y cuantiosos intereses de este territorio.

Igualmente creen llegado el momento de hacer llegar hasta esa dirección su constancia por la ecuanimidad de la acción de la correspondencia telegráfica informativa del corresponsal local, señor Alberto Fandiño, quien es una verdadera garantía de los grandes y elevados propósitos que siempre guiaron á ese diario, como igualmente lo es para seguro de los intereses de los pobladores honrados y trabajadores.

Refleja con valentía y aún con peligro de abocarse conflictos en perjuicio de sus mismos intereses, guiado por un nobilísimo propósito, la verdadera situación de este lejano y abandonado territorio, al cual ese diario siempre prestó preferente atención, haciendo llegar sus ecos hasta las altas autoridades del país, en bien de la tranquilidad, grandeza y prosperidad de la Nación.

No inspirándonos confianza la oficina de Trelew, el telegrama lo hacemos por ésta.

Saludamos agradecidos al director del campeón del periodismo sudamericano, LA PRENSA, agradeciendo el valioso concurso prestado á la prosperidad y tranquilidad de este territorio, tan alejado de la capital federal.—Néstor Saráchaga, Allen Jones, Trevor Jones, Antonio Carmet, Juan José Hermosilla, Manuel Martínez, Jorge Hiusener, Martín Slimme, E. M. Eduards, J. H. Davies, Abraham Zalazar, Williams Jones, A. Castro, Antonio Jáuregui, Nicolás Cioli, Federico Vázquez, Federico Pitchfr, Llerw Griffiths, Egrun Evans, Juan Arfón, Jones Charles, Pollard Webb, S. Williamson, Luis A. Gómez, E. F. Foroada, Restucho Francisco, Thomas Williams, W. C. Davies, Julio L. Bernar, Alejo González, Tomás Jones, Josué Fernández, C. Carbonelli, E. Roca, David Gwylym Thomas, E. M. Roberts, G. F. Masterson, E. Roberts, George S. Masterson

—

Sobre estos mismos asuntos recibimos el siguiente telegrama de nuestro corresponsal en Trelew:

Trelew, Noviembre 18 — Hasta ahora se ignoran las causas de la detención del subteniente retirado José Ma. Reburedo, que ayer comunicué. Permanece detenido en la comisaría local, en un calabozo y no se le da la comida que se le envía de su domicilio.

El periódico oficial de ésta "El Avisador Comercial", publica un artículo en el número de hoy, en el que desmiente la información de la detención del jefe de policía y del comisario Carrathosa, que dice, continúan desempeñando sus puestos.

Aquí no es posible atenerse á las informaciones oficiales, pues muchas veces, como se niegan á darlas, hay que valerse de particulares, y otras son divulgadas exprofeso para luego que son dadas á luz, desautorizarlas, especialmente.

Los ardides de esta administración, hace que á veces se trasmitan noticias erróneas, divulgadas con intenciones inubles por personas allegadas al gobierno.

CHACO

FISCAL LETRADO DEL CHACO

El doctor **Macedonio Fernández**, secretario del juzgado letrado de Misiones, ha sido ascendido al cargo de fiscal del juzgado de la misma categoría en el Chaco.

BOLETIN TELEGRAFICO DEL EXTERIOR, DE LAS PROVINCIAS Y TERRITORIOS

VIA COLON

EL DIRECTOR DE "LA PRENSA"

Su regreso á Montecarlo

PARIS, Noviembre 18—Comunican de Montecarlo, que llegó hoy á esa ciudad, procedente de Turín, el señor Ezequiel P. Paz, que acompañado de su señora Celina Zaldarriaga, realizó una excursión en automóvil por la Italia septentrional.

El señor Paz se manifiesta encantado del hermoso viaje y de las atenciones de que fué objeto en las grandes ciudades italianas que visitó.

RECIPROCIDAD ARGENTINO-NORTEAMERICANA

Una aspiración y no un tratado

NUEVA YORK, Noviembre 18 — El ministro de la Argentina en Washington, doctor Rómulo S. Naón, rectificó la información contenida en los diarios de ayer, relativa á sus gestiones para un tratado de reciprocidad entre su país y los Estados Unidos.

Las palabras del ministro Naón fueron mal interpretadas por un redactor del "New York American" á quien manifestó el diplomático argentino que era partidario entusiasta de toda medida que fuera susceptible de consolidar aún más la amistad entre la Argentina y los Estados Unidos, y, al efecto, indicó que la reciprocidad y todos los tratados de comercio, en general, son los factores más eficientes para el acercamiento entre las naciones.

El doctor Naón, en consecuencia, no ha hecho gestión alguna para la celebración de un tratado y sólo expresó una aspiración bien generalizada en los países cuyas relaciones están caracterizadas por franca y sostenida cordialidad.

INFORMACIONES COMERCIALES

MERCADO FINANCIERO LONDINENSE

Compañía de navegación argentina

LONDRES, Noviembre 18 — Son muy abundantes las existencias en este mercado monetario. La tasa del descuento particular acusa tendencia de baja.

En el Stock Exchange reinó muy escasa actividad. En la sección de ferrocarriles británicos se operó en calma. En la sección de ferrocarriles británicos no se ha producido cambio. Las acciones del ferrocarril de Entre Ríos estuvieron firmes.

Los ferrocarriles de la región salitrera estuvieron más firmes.

La Compañía Argentina de Navegación anuncia un aumento de libras esterlinas 44.300 en sus entradas brutas. Pagará un dividendo de 9 por ciento.

Se anuncia un aumento del capital destinado á adquirir nuevos vapores.

Se anuncia para muy en breve importantes emisiones de capital para la América del Sud, entre otras, para una empresa de luz y fuerza de Río de Janeiro y para algunas compañías salitreras.

CEREALES ARGENTINOS EN LIVERPOOL

LONDRES, Noviembre 18 — En la semana transcurrida, el trigo argentino se ha cotizado en Liverpool entre 7 chelines 5 peniques, precio más bajo y 7 chelines 11 peniques, precio más alto.

El lino se ha cotizado entre 5 chelines y 57 chelines 9 peniques.

MERCADO DE SEBO ARGENTINO

LONDRES, Noviembre 18 — El sebo vacuno de frigorífico procedente de la República Argentina se ha cotizado esta semana de 35 chelines 6 peniques á 36 chelines 6 peniques las 112 libras inglesas.

Las remesas alcanzaron á unas 500 toneladas y las cantidades vendidas al contado, fueron más ó menos equivalente.

PRECIOS Y COTIZACIONES

CEDULAS ARGENTINAS

AMBERES, Noviembre 18—Las cédulas argentinas se cotizaron á 48.50.

TITULOS ARGENTINOS

LONDRES, Noviembre 18—Los títulos del empréstito argentino de 5 oro de 1909, se cotizaron á 102 1/2 o/o; los de 5 por ciento de 1891, á 103 1/2; los de 5 por ciento de 1900, á 87 3/4; los de 4 por ciento de 1897 á 87 3/4; los de 5 o/o de 1886, á 104 1/4; los de 3 1/2 por ciento, á 73 1/2.

DESCUENTO

LONDRES, Noviembre 18—Las operaciones del descuento se realizaron á 1 3/4.

EMPRESTITO ARGENTINO DE 1909

NUEVA YORK, Noviembre 18 — Los títulos del empréstito de 1909, se cotizaron en este mercado al tipo de 94 1/2 por ciento.

FERROCARRILES ARGENTINOS

LONDRES, Noviembre 18 — Las acciones ordinarias del ferrocarril del Sud cerraron á 121 1/2 o/o.

Ferrocarril Buenos Aires Oeste—Se cotizaron á 121 o/o.

Ferrocarril Central Argentino — Acciones ordinarias á 106 3/4.

Acciones diferidas, á 101 1/2 por ciento.

Ferrocarril Buenos Aires al Pacífico —Acciones á 98.

Ferrocarril Gran Oeste Argentino — Acciones ordinarias á 108 1/2 o/o.

Ferrocarril Nordeste Argentino—Acciones ordinarias á 48 1/2 o/o.

Ferrocarril Córdoba y Rosario—Acciones preferidas de 6 por ciento, se cotizaron á 107 o/o.

Las acciones de segunda preferencia se vendieron á 66 1/2 o/o.

Ferrocarril Central Córdoba — Las debentures se pagaron al tipo de 56 por ciento.

Ferrocarril de Entre Ríos—Acciones ordinarias á 72 o/o.

Acciones preferidas de 5 por ciento á 101 3/4 o/o.

Acciones de segunda preferencia, se vendieron á 75.

FERROCARRILES URUGUAYOS

LONDRES, Noviembre 18 — Las acciones del ferrocarril Central del Uruguay extensión Este, fueron cotizadas á 8 1/8 libras esterlinas sin dividendo.

Las de la extensión Norte se cotizaron á 7 1/16 libras esterlinas.

FERROCARRILES PARAGUAYOS

LONDRES, Noviembre 18 — Las nuevas debentures de 5 por ciento del ferrocarril Central del Paraguay, se cotizaron á 49 o/o.

Las acciones ordinarias se cotizaron á 4 5/8 libras esterlinas.

ACCIONES DE RIO TINTO

LONDRES, Noviembre 18 — Las acciones de la las minas de cobre de Río Tinto se cotizaron hoy al tipo de 6 6/8 libras esterlinas por acción de 10 libras.

PARIS, Noviembre 18 — En esta plaza las acciones de Río Tinto de 10 libras esterlinas se cotizaron al contado á 1 675 francos.

MERCADO DEL CAPITAL

BERLIN, Noviembre 18 — El descuento bancario está á 5 por ciento.

El descuento particular se efectuó al tipo de 4 1/2 o/o.

PARIS, Noviembre 18—El descuento bancario se efectuó al tipo de 3 1/2 por ciento.

El descuento particular se efectuó al tipo de 3 3/8.

LONDRES, Noviembre 18 — El descuento bancario estuvo al tipo de 4 por ciento.

El descuento particular se efectuó al tipo de 3 3/8 o/o.

VIENA, Noviembre 18 — El Banco Imperial Austro-Húngaro fijó la tasa oficial del descuento al tipo de 5 por ciento.

BRUSELAS, Noviembre 18—El Banco de Bélgica, efectuó los descuentos al tipo de 5 1/2 o/o.

MERCADO DE CAMBIOS

BERLIN, Noviembre 18 — Los cambios sobre Londres se cotizaron á 20.44 50.

GENOVA, Noviembre 18—Los cambios sobre Londres se cotizaron á 25.34 liras la libra esterlina.

Sobre París, á 100.61 liras los 100 francos.

Sobre Berlín, á 123.92 liras los 100 marcos.

PARIS, Noviembre 18 — El cambio sobre Londres se efectuó al tipo de 25.19 francos la libra esterlina.

NUEVA YORK, Noviembre 18 — Los cambios sobre Londres se efectuaron el tipo de 4.86.90 dollars la libra esterlina.

A 30 días, á 4.83 675 dollars.
A 90 días, á 4.82.375 dollars.
Sobre Berlín á 95 3/16 cents los 100 marcos.
A 90 días, á 94 1/16 cents.
Sobre París, á 5.17.50 francos el dollar.
A 90 días, á 5.21.875 francos el dollar.

CONSOLIDADOS BRITANICOS

LONDRES, Noviembre 18—Los consolidados británicos de 2 1/2 o/o, se han cotizado en el Stock Exchange ayer, al tipo de 78 3/8 al contado.

A plazos se cotizó á 78 7/16.

CONSOLIDADOS ALEMANES

LONDRES, Noviembre 18—Los consolidados alemanes al 3 1/2 por ciento, se cotizaron á 92.37.50 o/o.

Los consolidados de 3 por ciento se cotizaron á 82.80 por ciento.

RENTA FRANCESA

PARIS, Noviembre 18—Los títulos de la renta francesa de 3 por ciento se cotizaron al tipo de 95.875.

RENTA ITALIANA

GENOVA, Noviembre 18—Los títulos de la renta italiana se cotizaron al tipo de 101.90 o/o.

TITULOS URUGUAYOS

LONDRES, Noviembre 18—Los títulos de la deuda consolidada de la República del Uruguay se cotizaron en esta plaza á 74.10.

MONTEVIDEO, Noviembre 18—Las acciones hipotecarias se cotizaron para fin de mes á 114, y para fin de Diciembre, á 114.50; los títulos del empréstito de conversión á 99.50; los de la luz eléctrica, á 98; los títulos F. á 96; los H, á 94.40; los G, á 94; los K, á 91 al contado, y á 92.10 para fin de Diciembre.

CAMBIO EN CHILE

SANTIAGO DE CHILE, Noviembre 18—El cambio se efectúa al tipo de 10 3/8 peniques.

El oro se cotiza á 177 1/4 por ciento.

MERCADO DE CEREALES

TRIGO

HAMBURGO, Noviembre 18—El trigo argentino ha sido vendido en este mercado á 156 marcos la tonelada.

LIVERPOOL, Noviembre 18—En este mercado de cereales el trigo se cotizó á los siguientes precios:

El trigo para entregar en Diciembre se cotizó á 7 chelines 2 2/8 peniques las 100 libras.

Para Marzo de 1912, á 7 chelines 1 3/4 penique.

Para Mayo, á 7 chelines 1 penique las 100 libras.

El trigo del Río de la Plata se cotizó á 7 chelines 7 peniques.

El trigo australiano se cotizó á 7 chelines 3 1/4 peniques.

El trigo número 2, de Manitoba, á 7 chelines 9 peniques las 100 libras.

El número 3, á 7 chelines 6 peniques.

El trigo número 2, del Oeste, á 7 chelines 2 1/4 peniques.

BERLIN, Noviembre 18—El trigo se cotizó en este mercado, para Diciembre á 1 dollar 31 1/8 cents por bushel.

BUDAPEST, Noviembre 18—El trigo para Diciembre se vendió á razón de 1 dollar 31 1/2 cents por bushel.

NUEVA YORK, Noviembre 18—En este mercado de cereales se obtuvieron los siguientes precios:

El trigo para Diciembre se cotizó á 99 5/8 cents por bushel.

Para Mayo, á 1 dollar 04 1/2 cents el bushel.

El número 1, de primavera, del Norte, á llegar, puesto á bordo, á 1 dollar 14 cents por bushel.

El número 2, rojo, puesto á bordo, á 99 cents por bushel.

El número 2, duro, de invierno, puesto á bordo, á 1 dollar 06 cents el bushel.

El número 1, de Manitoba, á 1 dollar 10 cents por bushel.

CHICAGO, Noviembre 18—Las cotizaciones del trigo en el mercado de cereales fueron las siguientes:

Para Diciembre, á 95 7/8 cents por bushel.

Para Marzo de 1912, á 1 dollar 1/2 cent por bushel.

Para Mayo, á 94 3/4 cents el bushel.

PARIS, Noviembre 18—El trigo se cotizó en este mercado á razón de 1 dollar 29 7/8 cents por bushel, para Diciembre y Enero.

MAIZ

HAMBURGO, Noviembre 18 — El maíz argentino para Abril y Mayo de 1912, se cotiza en este mercado á 118.50 marcos la tonelada.

NUEVA YORK, Noviembre 18 — El maíz se cotizó ayer en este mercado á los siguientes precios:

Para Diciembre, á 67 3/8 cents el bushel.

Para Marzo, á 64 7/8 cents el bushel.

Para Mayo de 1912, á 64 3/4 cents el bushel.

LIVERPOOL, Noviembre 18 — Se cotizó el maíz en este mercado á los siguientes precios:

El maíz tipo mezcla de los Estados Unidos, á 5 chelines 8 peniques, para Enero.

Para Febrero á 5 chelines 7 peniques las 100 libras.

El maíz de los Estados Unidos, al contado á 6 chelines 4 1/2 peniques.

SEMILLA DE LINO

HAMBURGO, Noviembre 18 — La semilla de lino del Río de la Plata se ha cotizado ayer en este mercado á razón de 27 marcos la tonelada.

AVENA

NUEVA YORK, Noviembre 18 — Los precios de la avena fueron los siguientes:

La blanca de Noruega, nueva, se cotizó á 54 1/2 cents la número 2, blanca 53 3/4 cents la Standard, á 54 cents.

CHICAGO, Noviembre 18 — Los precios de la avena fueron los siguientes:

Para Diciembre, á 47 5/8 cents por bushel.

Para Marzo, á 49 3/4 cents el bushel.

Para Mayo, á 50 1/4 cents el bushel.

MERCADO DE CARNES

LONDRES, Noviembre 18 — Las carnes congeladas de ovejas se vendieron á 2 chelines 1 penique por stone de 8 libras inglesas.

La carne de res congelada se vendió á 2 chelines el cuarto por stone de 8 libras.

Los cuartos delanteros á 1 chelín 6 peniques el cuarto por stone de 8 libras inglesas.

La carne en lata, sin congelar, se cotizó de 2 chelines 6 peniques á 2 chelines 9 peniques por kilo.

Los cuartos delanteros de la misma se vendieron de 1 chelín 6 peniques á 1 chelín 7 peniques por stone de 8 libras inglesas.

En las últimas 24 horas entraron en el mercado 5.250 cuartos de ganado.

Nota: El stone equivale á tres kilos 127 gramos.

MERCADO DE CUEROS

HAMBURGO, Noviembre 18 — Los cueros secos de Buenos Aires, se cotizaron en este mercado de 100 á 104 marcos los 100 kilogramos.

Los cueros salados, de saladero, se vendieron de 70 á 73 marcos los 50 kilogramos.

Los cueros salados de matadero se cotizaron de 44 á 63 marcos los 50 kilogramos.

MERCADO DE LANAS

HAVRE, Noviembre 18—La lana peinada del Río de la Plata se vendió ayer á 161 francos los 100 kilogramos; para Enero de 1912, á 166 francos; para Marzo, á 166 francos; para Julio, á 165.50 francos.

ROUBAIX (Tourcoing), Noviembre 18—Las lana peinada de los puertos del Río de la Plata fué cotizada ayer á 5.45 francos; para Enero de 1912, á 5.40 francos; para Marzo, á 5.37.50 francos; para Junio, á 5.35 francos.

AMBERES, Noviembre 18— Las lanas argentinas peinadas se cotizaron ayer á 5.37.50 francos; para Enero de 1912 á 5.37.50 francos; para Marzo, á 5.32.50 francos; para Junio, á 5.27.50 francos.

MERCADO DE ALGODON

NUEVA YORK, Noviembre 18 — Los precios del algodón en este mercado fueron ayer los siguientes:

Para Noviembre, á 9.26 cents la libra.

Para Diciembre, á 9.27 cents la libra.

Para Enero de 1912, á 9.08 cents la libra.

Para Marzo, á 9.10 cents la libra.
Para Mayo, á 9.27 cents la libra.
Para Julio, á 9.35 cents la libra.

LIVERPOOL, Noviembre 18—El algodón se cotizó en este mercado á los siguientes precios:

El producto Midling de entrega inmediata se vendió á 5.22 peniques la libra; para Diciembre y Enero, á 5 peniques la libra; para Enero y Febrero de 1912 á 4.99 peniques; para Marzo y Abril, á 5.01 peniques; para Mayo y Junio á 5.05 peniques.

En las últimas 24 horas entraron en el mercado 4.000 pacas de algodón.

MERCADO DE QUEBRACHO

HAMBURGO, Noviembre 18—Los rollizos de quebracho, procedentes de la República Argentina, se vendieron á 50 marcos los 1.000 kilogramos.

El extracto de quebracho se vendió á 30 marcos los 100 kilogramos.

MERCADO DE METALES

ORO, PLATA, COBRE Y ESTAÑO

NUEVA YORK, Noviembre 18 — La plata en barras se cotizó á 55 5/8 cents la onza.

El cobre se vendió á 12.45 dollars las 100 libras.

El estaño se vendió á 43.32 dollars las 100 libras.

LONDRES, Noviembre 18—La plata en barras se vendió á 25 3/16 peniques la onza Troy.

El cobre estuvo á 57 libras 8 chelines 9 peniques la tonelada.

A 90 días se vendió á 57 libras 18 chelines 9 peniques la tonelada.

El estaño se cotizó á 197 libras 15 chelines la tonelada.

A 90 días se cotizó á 188 libras 15 chelines la tonelada.

LONDRES, Noviembre 18—El oro en barra se cotiza á 77 chelines 9 peniques la onza.

CAMBIO EN MADRID

MADRID, Noviembre 18—El agio sobre el oro se ha cotizado al tipo de 8.45 o/o.

CAMBIO EN LISBOA

LISBOA, Noviembre 18—El agio sobre el oro ha sido de 10.50 en este mercado.

CUESTION DE MARRUECOS

EL ACUERDO FRANCO-ALEMAN

Los españoles en Talusit

BERLIN, Noviembre 18—El "Lokal-Anzeiger", diario generalmente bien informado, anuncia que las comunicaciones confidenciales hechas por el ministro de Relaciones Exteriores, von Kiderlen-Waechter, á los miembros de la comisión de presupuesto, la que estudia el acuerdo franco-alemán, han dejado satisfechos aún á los que hasta ahora criticaban al gobierno, sosteniendo que había procedido con poca energía en sus negociaciones con Francia.

PARIS, Noviembre 18—La comisión de Relaciones Exteriores de la Cámara de Diputados, encargada de informar acerca del proyecto de ratificación del acuerdo francoalemán, ha resuelto pedir á M. Caillaux y Al. de Selves, que suministren explicaciones acerca de la declaración hecha por von Kiderlen Waechter, ministro de Relaciones Exteriores alemán, acerca del mantenimiento de los correos alemanes en Marruecos, después de establecido el protectorado francés en aquel país.

PARIS, Noviembre 18—"Le Matin" en su número de hoy, publica telegramas recibidos de Tánger, en los cuales se anuncia que los diarios españoles de aquella ciudad ya no publican injurias contra Francia.

Comenta "Le Matin" esa noticia diciendo que este cambio de actitud se debe á órdenes recibidas de Madrid, debidas, á su vez, á la persuasión de que Inglaterra no prestará el apoyo que el gobierno español esperaba en las próximas negociaciones con Francia.

MADRID, Noviembre 18—Llegaron nuevos telegramas relativos á la ocupación de Talusit, llevada ayer á cabo por las tropas españolas. Durante todo el día, las baterías no cesaron de hacer fuego contra las posiciones de los marroquíes, á los que causaron gran número de bajas.

Los españoles resultaron con cinco soldados heridos, durante la ocupación de aquella zona.

Anoche los marroquíes encendieron numerosas hogueras, para llevar á los rebeldes con objeto de iniciar un ataque.

Las tropas españolas han iniciado con gran actividad los trabajos de construcción de reductos, una vez terminados los cuales, abandonarán Talusit.

Actualmente ocupan los españoles una zona importante, comprendida frente al río Kert y la parte Sur de Alcazarquivir.

En las cercanías de Talusit se ha instalado el campamento; tres grandes barrancones dan el aspecto de una ciudad en sus comienzos. La salud y espíritu de las tropas es inmejorable.

PORTUGAL

Banquete á la municipalidad de Lisboa

LISBOA, Noviembre 18—Desde anoche Arriaga ofreció, esta noche, un gran banquete á la municipalidad de Lisboa, al cual fueron invitadas numerosísimas personalidades. Después del acto tuvo lugar una brillante recepción que resultó concurridísima.

Gran temporal en la costa

LISBOA, Noviembre 18—Desde anoche reina un violentísimo temporal en todas las costas de la República. Numerosos vapores se encuentran esperando el mal tiempo fuera de los puertos, por hacerse peligrosísima la entrada á causa del fuerte viento.

Recepción de un diplomático

LISBOA, Noviembre 18—Próximamente será recibido en audiencia oficial por el presidente Arriaga, el nuevo ministro plenipotenciario del Paraguay en esta capital.

La huelga de panaderos

LISBOA, Noviembre 18—Es seguro que mañana se declararán en huelga todos los panaderos, si en el plazo de veinticuatro horas, que han fijado, los patronos no toman una resolución favorable, de acuerdo con el pliego de condiciones que oportunamente fué presentado por el gremio.

LA GUERRA ENTRE ITALIA Y TURQUIA

GRANDES INUNDACIONES EN TRIPOLI

PERJUICIOS CONSIDERABLES

LOS ITALIANOS OBLIGADOS A CAMBIAR SUS PUESTOS AVANZADOS

INFORMACION SOBRE LAS DISIDENCIAS TURCO-ARABES

Según los otomanos ayer se libró un gran combate

HABRIAN DESALOJADO A LOS ITALIANOS--OCUPACION DE LAS CISTERNAS

Las operaciones navales en el Egeo y las potencias

SIGUEN LOS PREPARATIVOS EN SALONICA

ANSIEDAD EN LA POBLACION

RUMOR INEXACTO SOBRE UN EMPRESTITO ITALIANO

LEVANTAMIENTO EN ALBANIA--GUARNICION ATACADA

INFORMACIONES DE ORIGEN ITALIANO

ROMA, Noviembre 18—Comunican de Tripoli, que á consecuencia de las fuertes lluvias de estos días, el río Megemmi, salió de su cauce, rodeando las aguas casi todo el campamento turco, que se encuentra cerca de Tripoli.

Los musulmanes, que se hallan en una situación bastante peligrosa, intentaron desviar el Megemmi hacia las trincheras italianas, con objeto de inundar la ciudad, pero los ingenieros militares, ayudados por los zapadores de los otros cuerpos, cavaron una acequia de desagüe, logrando por el momento, impedir la inundación.

ROMA, Noviembre 18—Comunican de Nápoles, que entre los prisioneros desembarcados en aquel puerto por el vapor "América", se encuentra el árabe Hassan Mustafá, alcalde de una aldea situada en los alrededores de Bengasi, y uno de los enemigos más fanáticos de los cristianos.

La persona en cuestión excitaba á los de su tribu para que juraran el exterminio de los invasores.

ROMA, Noviembre 18—El diario "Il Messaggero" publica en su edición de hoy un telegrama de su corresponsal en Bengasi, quien comunica que espías procedentes del interior aseguraron al general Briccola que los jefes Senussis, quienes se reunieron últimamente, resolvieron no participar en manera alguna en las hostilidades y rehusar toda contribución material ó moral á los turcos en las operaciones de guerra.

Agrega el corresponsal que los ulemas locales, interrogados respecto de esas noticias, manifestaron que ellos también habían tenido hoy comunicaciones iguales.

ROMA, Noviembre 18—Noticias de Trípoli dan cuenta de que las aguas del río Megemmi, que á consecuencia de las fuertes lluvias habían inundado el desierto que se extiende frente á Trípoli, á pesar de la acequia de desagüe cavada por los ingenieros y zapadores italianos, llegó hasta la línea meridional de las trincheras, por el lado de los pozos bomellianos.

El cauce de agua era tal que logró abrirse paso á través de los terraplenes construídos por los expedicionarios é inundar á la ciudad.

El torrente de agua que corrió de un punto á otro de la ciudad, esto es, desde los suburbios de Trípoli hasta el puerto, por el lado oriental del castillo, barrió completamente las calles arrastrándolo todo.

Afortunadamente, dada la hora matutina, las calles estaban casi desiertas, de manera que se ahogaron tan sólo algunos árabes de los que viven en el despoblado.

Las tropas italianas estuvieron correctísimas, pues mientras varios destacamentos construían una línea provisional de defensa, especialmente reforzada frente á la brecha abierta por las aguas en las trincheras, restableciendo también en un momento las comunicaciones telegráficas y telefónicas entre las varias secciones en que están divididos los comandos de la plaza, otros destacamentos se trasladaron á los puntos en que la creciente había causado mayores perjuicios é inundado las casas de planta baja, salvando, con peligro de sus vidas, numerosas familias indígenas.

Actualmente la inundación disminuye, habiendo ordenado se aprovechara esa oportunidad para construir las obras definitivas de defensa que se hicieron necesarias con motivo de la irrupción de las aguas.

ROMA, Noviembre 18—"Il Corriere d'Italia" recibió un telegrama de su corresponsal en Trípoli, quien anuncia que á pesar de todos los esfuerzos realizados, no se tienen aun noticias de la misión mineralógica San Filippo Sforza.

Las autoridades italianas temen que dicha misión, que salió el 10, de Octubre para el oasis de Giufra en la región siriica, haya sido asesinada ó captirada por los turcos, que en este último caso la tendrían encarcelada como rehenes de guerra.

Las autoridades aludidas habían encargado á algunos jefes árabes, entre los más adictos á Italia, para que fueran á buscar á la misión, acompañándola luego hasta Trípoli, saliendo en efecto tres de ellos para cumplir ese mandato. Pero, habiendo pasado casi un mes sin que se hayan tenido noticias de ninguna clase á pesar de la importante suma de dinero prometida si lograban ese intento, toda esperanza de éxito se ha desvanecido.

ROMA, Noviembre 18 — Comunican de Trípoli que los musulmanes se mantuvieron inactivos durante toda la mañana, quizás por el hecho de tener ellos también, como los italianos, que defenderse de las aguas.

En las primeras horas de la tarde, desde el oasis situado frente á las trincheras orientales, hacia Sidi el mesri, fueron disparados varios tiros contra un destacamento de ingenieros que había salido de las obras de defensa, para continuar sus trabajos de desplazamiento del terreno alrededor de las trincheras.

Los italianos, efectuando un rápido movimiento de flanqueo, permitieron á las baterías de Sidi el mesri barrer el oasis matando y dispersando á los árabes que estaban ocultos tras los escombros de las casas allí existentes, pudiendo luego reanudar sus trabajos.

ROMA, Noviembre 18 — Telegramas de Homs, Bengasi y Derna, anuncian que la situación de aquellas ciudades se mantiene invariada.

En Derna, hubo tan sólo algunas escaramuzas sin importancia, entre las líneas de avanzada italianas y los límites árabes que, en varios grupos merodean por aquellos alrededores, añadiendo que en Homs, los musulmanes sufren continuas deserciones, que amenguan sus fuerzas.

ROMA, Noviembre 18 — Anuncian á "La Tribuna" desde Trípoli, que aquella ciudad, á pesar de la inundación sufrida, mantiene su aspecto normal, continuando los trabajos para la instalación de la iluminación eléctrica y con gas acetileno, que tendrán por efecto aumentar las garantías para la seguridad pública y despojando la ciudad del aspecto tétrico que tenía durante la noche.

Los navíos de la escuadra están siempre en la rada, pues el puerto no les ofrece bastante seguridad contra las tempestades eventuales. Pero los transportes llegados ayer, pudieron atracar á los muelles, desembarcando gran cantidad de víveres y material bélico.

Por orden del general Caneva, algunos destacamentos de tropas construyeron galpones para alojamiento de los árabes que no tienen casa, á los cuales se distribuye además, raciones de pan.

ROMA, Noviembre 18 — Informaciones llegadas de Trípoli dicen que los espías indígenas á sueldo del cuartel general italiano, aseguran que los turcos tienen entre sus fuerzas doce mil árabes que le son fieles en extremo, á los cuales pagan sueldo y distribuyen víveres, añadiendo que el grueso de los contingentes indígenas que apoyan á los otomanos en sus operaciones es un elemento que varía con facilidad, pues mientras algunos grupos llegan de refuerzo, otros se van, trasladándose á sus hogares.

Afirman por último los espías de referencia, que también entre los mismos turcos existe gran cansancio, como lo comprueban las deserciones que ocurren á menudo en el campamento de Ainzara. Los desertores se dirigen invariablemente á la frontera tunecina, á la cual dada la poca distancia, llegan siempre sin tropiezos.

ROMA, Noviembre 18—"Il Messagero" comunica que el teniente supernumerario del regimiento 11 de bersaglieri, Pablo Vagliasindi, quien en la batalla que tuvo lugar en Trípoli el día 23 de Octubre, peleó valerosamente todo el día al lado del general Fara, entonces coronel de aquel cuerpo, será nombrado teniente efectivo por acción de guerra.

ROMA, Noviembre 18—Telegrafían de Nápoles que un tal Cosimo Vetere, llegado hace poco de Siria, afirmó que una fuerza de fanáticos árabes asesinó en los alrededores de Nilo á veinte obreros italianos, que trabajaban por cuenta de una compañía alemana en la construcción de una línea de ferrocarril, para efectuar una represalia en venganza de los indígenas ajusticiados en Trípoli por los expedicionarios.

MILAN, Noviembre 18—La atención pública se encuentra concentrada actualmente en las operaciones que se realizan en los oasis de Trípoli. Se sabe que el gobierno italiano recomendó al general en jefe que se proceda con la mayor prudencia, en vista de los datos que obran en poder del ministerio de Guerra y que fueron previamente transmitidos al generalísimo Caneva.

Se sabe que los turcos se han apoderado de varias caravanas provenientes de Ouadai, Bornou, Sokoto y Bargimi.

INFORMACIONES DE ORIGEN TURCO

PARIS, Noviembre 18 — Telegramas de Salónica anuncian que persiste la ansiedad en esa población, temiéndose de un momento á otro la llegada de la escuadra italiana que comanda el almirante Aubry y realice una demostración naval que provocaría un gran combate con los fuertes de que está dotada esa plaza.

Las autoridades se preparan con la mayor actividad; la bahía y gran parte del golfo están llenas de minas submarinas lo que hace imposible el acceso para toda clase de naves sin el auxilio de los prácticos especiales que la autoridad marítima mantiene listos para el caso.

CONSTANTINOPLA, Noviembre 18—Se ha dado á la publicidad un largo telegrama recibido ayer de Trípoli en el cual se anuncia que se trabó en las primeras horas de la mañana un encarnizadísimo combate entre las fuerzas otomanas y los italianos que estaban atrincherados cerca de los pozos bomellianos. Los turcos atacaron con ímpetu irresistible y después de una sangrienta lucha, desalojaron á los italianos, causándoles pérdidas considerables.

Las cisternas quedaron en poder de los otomanos y los italianos al replegarse hacia la ciudad, perdieron cuatro cañones y gran cantidad de víveres y municiones.

La misma información dice que los combatientes árabes aumentan de día en día.

EN ITALIA

ROMA, Noviembre 18 — Una comunicación oficiosa desmiente otra vez el rumor de que el gobierno italiano haya iniciado las gestiones necesarias para efectuar un empréstito, afirmando que el tesoro nacional pudo y podrá hacer frente á los gastos de la guerra con exceso, haciendo uso de los sobrantes de los presupuestos anteriores.

Agrega la comunicación, que el rumor en cuestión es simplemente una artimaña turca para desprestigiar á Italia, pues todos saben que el gobierno posee aún considerables fondos que le permiten cubrir con creces todas las eventualidades, tanto más cuanto el erario, á consecuencia de los pagos excepcionales efectuados por los contribuyentes, puede disponer de más de quinientos millones, suma suficiente para encarar la situación.

ROMA, Noviembre 18—Se anuncia que el señor Bresciani, director de la sucursal del Banco de Roma en Trípoli, conferenció hoy con el presidente del consejo, hon. Giolitti y los ministros del tesoro y de la Guerra, para tratar de la cesión de algunos terrenos de propiedad del Banco citado que el gobierno destina á la construcción de grandes cuarteles.

ROMA, Noviembre 18—Comunican de Liorna al diario local "Il Giornale d'Italia" que se embarcó hoy en aquel puerto, con destino á Trípoli, el conocido industrial señor Rosolino Orlando, director y copropietario de los astilleros locales.

Se añade que el sacerdote Scaramella, cura párroco del pueblo de Ardenza, situado en las inmediaciones de aquella ciudad, presentó al comandante de la división militar una solicitud, pidiendo ser incorporado como voluntario á las tropas italianas que actúan en Trípoli.

ROMA, Noviembre 18—Los diarios locales refieren que los capitanes Plazza y Moizo, del cuerpo de voladores militares, quienes realizaron tantos audaces reconocimientos en Trípoli, fueron nombrados caballeros de la orden de la Corona de Italia.

ROMA, Noviembre 18—Noticias de Piacenza dan cuenta de que salió ayer de aquella ciudad, con destino á la dirección de sanidad militar de Trípoli, el tercer hospital de campamento.

ROMA, Noviembre 18—Desde ayer circula en los círculos políticos y diplomáticos de esta capital, el rumor insistente de que la paz entre Italia y Turquía será sellada en breve.

Sin embargo, los periodistas que acudieron al ministerio de Relaciones Exteriores, en busca de noticias, obtuvieron otro formal desmentido.

ROMA, Noviembre 18—Salieron hoy de esta capital, para embarcarse en Nápoles y seguir viaje hacia Trípoli, los voladores voluntarios enrolados últimamente.

Los acompañaron hasta la estación, en medio de continuas aclamaciones, y vítores, numerosas autoridades y una muchedumbre enorme, que al salir el tren les tributó una delirante manifestación.

ROMA, Noviembre 18—El hon. Alfredo Capece Minutolo di Bugnano, diputado por el 11 colegio electoral de Nápoles, quien regresó en estos días de Trípoli se manifiesta entusiasmado de las operaciones militares efectuadas por el cuerpo de expedición, haciendo los mayores elogios por el valor y serenidad de las tropas y de los oficiales.

ROMA, Noviembre 18 — Los diarios locales afirman que el gobierno rehusa sistemáticamente tomar en cuenta las numerosísimas solicitudes que llegan diariamente al ministerio de Guerra, de todas partes de Italia, pidiendo enrolamiento voluntario.

El gobierno declara que el ejército y la armada nacional son más que suficientes para las necesidades de la guerra actual.

ROMA, Noviembre 18 — Refieren de Bari, que el jefe albanés Simón Bona, que se encuentran en aquella ciudad, tuvo noticias de que en Kossovo estalló de improviso un movimiento revolucionario, atacando los rebeldes á la guarnición otomana de aquella ciudad.

Según las noticias referidas, los turcos tuvieron tres oficiales y seis soldados muertos, además de numerosos heridos.

EN EL EXTRANJERO

BERLIN, Noviembre 18 — Anúnciase que varias potencias han reiterado á la Sublime Puerta la promesa de la escuadra italiana que no atacaría los puertos turcos de tierra firme, ya sea en Europa ya en Asia.

PARIS, Noviembre 18 — Telegrafían de Túnez que con el objeto de evitar nuevos disturbios y basándose en la neutralidad de Francia en la guerra italo-turca, las autoridades tunecinas prohibieron la venta, transporte y publicación en carteles, de vistas fotográficas y cinematográficas relativas á la guerra.

CHINA

DIFICULTADES DEL PRIMER MINISTRO

Ataque á Nankin inminente

FUERZAS JAPONESAS EN CHEFU

OTRAS INFORMACIONES

PEKIN, Noviembre 18 — Liang-Tung-Yen se negó definitivamente á hacerse cargo de la cartera de Relaciones Exteriores, lo que dificulta mucho la tarea de Yuan-Chi-Kai, de organizar un nuevo gabinete.

En los círculos diplomáticos ya no se tiene en Yuan-Chi-Kai la confianza de antes. Es verdad que dicho personaje tiene muchos partidarios; pero le niegan el apoyo los amigos más leales de la dinastía, porque cree que está completamente bajo la influencia del príncipe Ching.

Mientras tanto, continúa ganando terreno la idea republicana, y en el interior se hace una propaganda activísima en favor de la eliminación definitiva de la dinastía.

SHANGHAI, Noviembre 18—Se ha iniciado un combate en Nankin, pero son aún muy escasas las informaciones recibidas. Un destacamento de seiscientos hombres atacó las avanzadas rebeldes, las que ocupaban posiciones, fortificadas con seis cañones.

Diez mil revolucionarios, mandados por un hermano del doctor Sun-Yat-Sen, y por el general Hsu-Ke-Ching, esperan la llegada de refuerzos para atacar á Nankin. Dichas fuerzas disponen de catorce cañoneros.

Los cónsules extranjeros en Nankin, permanecen clausurados. Empiezan á escasear los víveres en la ciudad.

PEKIN, Noviembre 18—Un informe recibido por Yuan-Chi-Kai, anuncia que los rebeldes atacaron ayer á las fuerzas imperiales cerca de Hankow, pero fueron rechazados y tuvieron numerosas bajas.

SHANGHAI, Noviembre 16—Informaciones recibidas de Chinkiang, indican que es inminente un ataque general á Nankin, por parte de los rebeldes. Cuatrocientos soldados organizados á la moderna, iniciarán mañana el avance á lo largo de la vía férrea, dos mil se encuentran en marcha por los montes vecinos con objeto de flanquear la ciudad desde el Sur y otros mil seiscientos avanzan del lado opuesto.

PEKIN, Noviembre 18—Los ministros extranjeros en esta capital, impartieron á sus connacionales residentes, establecidos en el interior, la orden de partir, sin pérdida de tiempo, para los puertos más vecinos, pues las legaciones no pueden garantizar su seguridad en el interior.

SHANGHAI, Noviembre 18 — Comunican de Amoy que los cónsules extranjeros en ese puerto se hicieron cargo de la administración de la aduana y de la oficina de correos. Fué arriada la bandera imperial en los edificios públicos de Amoy.

TOKIO, Noviembre 18 — Anúnciase oficialmente que un destacamento de fuerzas japonesas desembarcó hoy en Chefú.

La prensa japonesa comenta favorablemente el advenimiento al poder de Yuan-Chi-Kai, aunque algunos diarios creen que su nombramiento se produjo demasiado tarde para surtir el efecto deseado y salvar la situación. En todo caso, se reconoce que Yuan Chi-Kai es el único hombre capaz de poner fin al conflicto.

Informaciones recibidas de fuente autorizada indican que en Pekín hay una conspiración para asesinar á dicho personaje.

ESPAÑA

##

NACIONALES -- SERVICIO EXCLUSIVO PARA "LA PRENSA" DE SUS

proyecto detenidamente y lo ofrecieron á la consideración del gobierno.

El ministro de Fomento, señor Cassel, á quien la comisión visitó poco después, se mostró más dispuesto á resolver los inconvenientes que se presentan para la realización del proyecto.

La comisión continúa con entusiasmo sus trabajos.

Vapor incendiado

BARCELONA, Noviembre 18—Esta tarde á causa de haberse inflamado un depósito de petróleo en uno de los vapores surtos en el puerto, estalló un fuego que se propagó rápidamente por todo el pañol de babor.

La tripulación del vapor, marineros de embarcaciones y el cuerpo de bomberos, lograron exxtinguir el fuego, después de grandes trabajos.

Las averías causadas por el incendio son de importancia.

Lamentable accidente — Un coronel herido

MADRID, Noviembre 18—Telegrafian de Badajoz, que esta tarde, durante las maniobras que realizaba el regimiento de caballería del Príncipe, en las cercanías de la frontera portuguesa, el caballo del coronel Francisco Ampudia López se despeñó por un precipicio, arrastrando al jinete.

Rápidamente varios soldados y algunos oficiales acudieron en auxilio del coronel, quien, después de curado por el médico del regimiento, fué trasportado en un carruaje hasta un poblado.

Según los médicos, el estado del coronel inspira serios temores.

El lamentable accidente ha causado bastante impresión en el regimiento.

Federación patronal española — Su constitución

MADRID, Noviembre 18— Hoy ha quedado constituída la Federación Patronal de España, idea que surgió á consecuencia de la huelga de albañiles que estalló en esta capital no hace mucho tiempo.

Hasta ahora se han inscripto en la Federación más de cuatro mil patrones, y especialmente los que forman parte de los gremios de construcción.

Se adhirieron numerosas sociedades de la mayor parte de las provincias.

En los centros obreros la constitución de este organismo patronal es objeto de variadísimos comentarios.

En un aserradero de maderas—Homenaje al general Echagüe

MADRID, Noviembre 18—Telegrafian de Valencia que esta tarde el capitán general de la región, general Echagüe visitó un aserradero de maderas de aquella ciudad, siendo objeto de generales demostraciones de agasajo por parte de los dueños y obreros.

Uno de estos últimos leyó un discurso de saludo al general, á quien felicitó en nombre de los compañeros, por la actitud adoptada á raíz de los últimos sucesos y la defensa hecha del ejército.

El discurso terminó entre vítores á España, á Valencia y al ejército.

El general Echagüe fué obsequiado con un lunch.

Por las víctimas de Cullera

MADRID, Noviembre 18—Comunican de Valencia que la comisión encargada de realizar un acto en memoria del juez de Sueca y de las otras personas asesinadas en Cullera, durante los movimientos huelguistas últimos, ha abierto una suscripción pública, con el propósito de erigir un monumento á aquellas víctimas del cumplimiento del deber.

La idea ha sido recibida con aplauso por la opinión pública.

FRANCIA

EL REY DE SERVIA EN PARIS

VISITA A UN AERODROMO MILITAR

Almuerzo en la escuela Saint Cyr

REPRESENTACION DE GALA EN LA OPERA

PARIS, Noviembre 18—Esta mañana se dirigieron en automóvil á Bois d'Argy, el rey Pedro de Servia, el presidente de la República; M. Massimy, ministro de Guerra; el ministro de Servia; M. Romandou, secretario de M. Falliéres y el general Ronneau.

A las 9 y 40 llegaron al aeródromo militar, donde fueron recibidos por el prefecto del departamento, los generales Joffre, Manoury, Dubail y Rogues y el capitán Etévé.

El rey Pedro, M. Falliéres, y la comitiva, recorrieron el apostadero de aeroplanos, que visitaron detenidamente.

En seguida el capitán Reilanger realizó un brillante vuelo que prolongó durante quince minutos y en el cual realizó interesantes evoluciones.

Cuando tocó tierra, fué felicitado por el rey Pedro, quien le entregó la condecoración de la Aguila Blanca.

En seguida ambos jefes de Estado y su comitiva se dirigieron á la escuela militar de Saint Cyr, en la cual hizo sus estudios el rey de Servia.

Llegaron á la 1 y 45. Los alumnos de la escuela y un destacamento de tropas rindieron los honores militares. Las bandas hicieron oir el himno servio y la Marsellesa.

El general Verrier dió al rey Pedro la bienvenida y en su alocución recordó que había sido alumno de Saint Cyr y había tomado parte en la campaña de 1870, y le agradeció su visita.

El rey Pedro le contestó que esta visita evocaba los mejores recuerdos de su vida. Después de pasar revista á la compañía de honor, recorrió la escuela.

Los visitantes almorzaron en Saint Cyr, y á las 3 y 10 regresaron á esta capital.

PARIS, Noviembre 18—Esta noche á las 8.45, se efectuó en la Opera una representación de gala en honor del rey Pedro de Servia.

La sala del teatro había sido vistosamente adornada con plantas y flores.

La llegada del rey y del presidente de la República fué saludada con los acordes del himno servio y de la Marsellesa.

Se hallaban presentes el presidente del Senado, M. Antonin Dubost, el presidente de la Cámara de Diputados M. Henri Brisson; los miembros del gabinete, numerosos diplomáticos, el prefecto del Sena, M. Delauney; el prefecto de policía, M. Lépine; el gobernador militar de París, general Maunoury; el gran canciller de la Legión de Honor, general Florentin, numerosos diputados, senadores generales y oficiales y un público selecto y elegante

Terminada la función, el rey Pedro pidió á los directores de la Opera, M. Messager y Broussan, que felicitasen en su nombre á los artistas que en ella tomaron parte.

A las 11 y 15 el rey, acompañado por el presidente de la República, se dirigió al Palacio del quai d'Orsay. Durante el trayecto, fué objeto de grandes aclamaciones por parte de la muchedumbre.

M. Falliéres, después de dejar al rey en su alojamiento, regresó al Palacio del Elíseo.

ROBO EN UN TREN CORREO

PARIS, Noviembre 18 — Telegrafian de Lyon que fué robada la correspondencia procedente de esta capital. El atentado fué cometido durante el trayecto, por individuos desconocidos.

Se asegura que el tren transportaba valores que alcanzan á un total de dos millones y medio de francos, los que desaparecieron.

Se ha iniciado un sumario para dar con los autores de este atentado, que fué cometido mediante la fractura del vagón destinado al transporte de la correspondencia.

Diputado condenado en correccional

PARIS, Noviembre 18—Telegrafian de Ussel, que ante el tribunal correccional de aquella ciudad, fueron juzgados hoy el diputado republicano radical M. Delmas, y el alcalde de Soudeilles, M. Chazonel, acusados de haber vendido en provecho de esta última comuna, objetos antiguos destinados al culto y pertenecientes al tesoro de la iglesia local.

Se trataba en particular del famoso relicario representando la cabeza de San Martín.

M. Delmas fué condenado á mil francos de multa y el alcalde de Soudeilles á diez y seis francos de multa.

Exposición de Agricultura

PARIS, Noviembre 18—El ministro de Agricultura, M. Pams, presidió esta mañana en el Gran Palacio de los Campos Elíseos la exposición de Agricultura y de útiles é instrumentos de pesca, organizada en dicho local.

Fallecimiento de un literato

PARIS, Noviembre 18—Se anuncia que falleció en esta capital á los setenta y dos años de edad, el conocido literato M. Marie Ernest d'Hervilly.

Temores de disturbios en Constantina

PARIS, Noviembre 18—Telegrafian de Argel que entre la colectividad italiana de Constantina, se nota mucha efervescencia.

Las autoridades han adoptado medidas para evitar que se produzcan desórdenes.

La epidemia de disenteria en Tolón

PARIS, Noviembre 18—Telegrafian de Tolón que á pesar de las medidas adoptadas para restringir su propagación, cunde entre las tripulaciones de los buques de guerra la epidemia de disenteria coleriforme.

Alcanzan á más de cuarenta los marineros que se hallan atacados de esa enfermedad, y han sido trasladados al hospital marítimo.

Tempestades en La Rochelle

PARIS Noviembre 18—Comunican de La Rochelle que esa parte del litoral ha sido azotada por violentos temporales, acampañados de grandes lluvias.

Ha sido necesario interrumpir el servicio de vapores con la isla de Ré.

Se teme que hayan ocurrido siniestros en alta mar.

Interpelación anunciada

PARIS, Noviembre 18 — El diario "Excelsior" publica el rumor de que dos diputados de la mayoría ministerial, tienen el propósito de interpelar al ministro de Guerra, M. Messimy, acerca de la participación de un jefe de misión militar francesa en las luchas políticas internas de una república sudamericana, para la instrucción de cuyas tropas ha sido contratado.

Atentados contra comunicaciones

PARIS, Noviembre 18 — Comunican de Maisons Alfort que fueron detenidos en aquella localidad dos individuos acusados de haber cortado varios hilos telegráficos.

Los secretarios y empleados de alcaldía

PARIS, Noviembre 18—Un grupo de delegados de los secretarios y empleados de alcaldía, visitaron hoy al presidente del consejo, para presentarle los deseos de sus compañeros, acerca de sus condiciones de servicio.

Al mismo tiempo le agradecieron el interés demostrado por el mejoramiento de esta clase de funcionarios.

Tentativa de descarrilamiento

PARIS, Noviembre 18—Telegrafian de Pau, que se descubrió, cerca de aquella ciudad, una tentativa para provocar el descarrilamiento de un tren.

Se ha iniciado un sumario para dar con los autores de este atentado.

El robo de la "Gioconda"

PARIS, Noviembre 18 — De acuerdo con los resultados de la investigación realizada con motivo del robo del retrato de "La Gioconda", de Leonardo de Vinci, han sido despedidos varios guardianes del Museo del Louvre, culpables de descuidos en el desempeño de sus funciones.

Incendio de una fábrica

PARIS, Noviembre 18 — En el pueblo de Corbevoie, inmediato á esta capital, estalló esta mañana un incendio en la fábrica de bizcochos Georges, la que quedó en gran parte destruída. A pesar de todos los esfuerzos hechos para limitar los progresos del fuego.

Los daños alcanzan á cerca de un millón de francos.

Disturbios estudiantiles

PARIS, Noviembre 18 — Persisten las manifestaciones hostiles de una parte de los estudiantes de medicina contra el profesor M. Nicolás

Este catedrático no pudo esta mañana dictar su curso, á causa de las demostraciones ruidosas de los asistentes.

Los estudiantes intentaron en seguida una manifestación en la calle, pero intervino la policía y los dispersó.

La huelga de Lorient

PARIS, Noviembre 18 — Telegrafian de Lorient, que hoy reanudaron el trabajo los obreros de aquel arsenal que trabajan en la construcción del acorazado "Courbet"

El presidente del consejo, M. Caillaux y el ministro de Marina, M. Delcassé, ordenaron que se realice una investigación acerca de los incidentes relacionados con esa huelga y están resueltos á castigar enérgicamente á los directores del movimiento, en caso que se compruebe que los huelguistas cantaron el himno internacional.

ITALIA

REGRESO DEL MAESTRO MASCAGNI

Juicios lisonjeros sobre Chile y la Argentina

EL ESTRENO DE "ISABEAU" EN ITALIA

ROMA, Noviembre 18—Se encuentra en Génova, según refieren los telegramas de aquella ciudad, el maestro Pedro Mascagni, de regreso de Buenos Aires.

El ilustre músico se manifiesta entusiasta por los éxitos obtenidos con la nueva ópera "Isabeau", en Chile y en la Argentina, expresando en términos lisonjeros su agradecimiento para el público chileno y argentino, que le tributaron tan afectuosas recepciones.

Afirmó, por último, que el estreno de su nueva ópera, en Italia, se efectuará en el teatro Scala de Milán, y que participará en el gran concierto que tendrá lugar el próximo lunes en el teatro Carlo Felice, de Génova, á beneficio de la Cruz Roja.

EL PROCESO CUOCOLO

Declaración del hermano del asesinado

ROMA, Noviembre 18 — Noticias de Viterbo dan cuenta que continuó hoy, ante la Corte de Assises de aquella ciudad, la vista del proceso seguido á los asesinos del matrimonio Cuocolo

Después de haber sido interrogados varios testigos sin importancia, prestó declaración el hermano del asesinado, Luis, quien, después de haber manifestado que las relaciones que mediaban entre los dos no eran muy cordiales, por la vida que el extinto llevaba, negó el hecho de que los carabineros hubieran insistido para que se presentara en el proceso como parte civil. Manifestó á continuación que él y los demás miembros de su familia no habían querido hacerlo por razones que eran de dominio público, asegurando, sin embargo, que si se continuaba á buscar de enlodar el nombre de los Cuocolo, que antes había sido siempre tan honrado, no se negaría ulteriormente.

Por último, expresó la convicción de que su hermano había muerto víctima de la camorra, exclamando: "Vivía en el arroyo... ¡Y el arroyo concluyó por ahogarle!"

Luego, siendo ya tarde, el presidente levantó la sesión, postergando hasta el próximo martes la continuación del proceso.

EL INCIDENTE DEL GUZZO - D'ANNUNZIO

Vista del proceso

ROMA, Noviembre 18—Telegrafian de Florencia que se inició hoy ante el tribunal de aquella ciudad la vista de la demanda presentada por la empresa La Teatral, contra Del Guzzo, y por éste contra D'Annunzio, con motivo de haber el conocido poeta faltado á sus compromisos de realizar una gira de conferencias en la Argentina.

Los primeros debates dieron lugar á una animadísima discusión entre los abogados de las tres partes, cada uno de los cuales formuló varias objeciones de carácter jurídico.

En vista de ello y por faltar aun algunos elementos de comprobación el presidente resolvió postergar la continuación del proceso.

REUNION DE MINISTROS

ROMA, Noviembre 18 — Se reunió esta tarde el consejo de ministros, bajo la presidencia del hon. Giolitti.

Los ministros de Relaciones Exteriores, Guerra Marina y Tesoro, informaron á sus colegas respecto de la situación internacional y de los últimos acontecimientos relacionados con el conflicto ítalo-turco y la guerra en Tripolitania y Cirenaica, tomándose varias resoluciones al respecto, alrededor de las cuales se mantiene la más estricta reserva.

Lanzamiento de un torpedero

ROMA, Noviembre 18 — Telegrafian de Génova que en los astilleros de la casa Odero, de Sestri Ponente, fué efectuado hoy felizmente el lanzamiento del torpedero 13 O. S., de 680 toneladas.

Las reparaciones del crucero "San Giorgio"

ROMA, Noiembre 18—Comunican de Nápoles, que los trabajos que se efectúan en aquel arsenal, para las reparaciones del crucero "San Giorgio", que embicó en las rompientes situadas frente á la Gayola, están muy adelantados, anunciándose que el navío en cuestión podrá hacerse otra vez á la mar á fines de Enero ó á principios de Febrero, del corriente año.

Atentado contra un tren

ROMA, Noviembre 18—Refieren de Milán, que esta mañana, en los alrededores de aquella ciudad, en un punto de la línea férrea que no está siempre bien vigilada, se encontró una viga colocada sobre los rieles, con evidente intención de hacer descarrilar el tren rápido que debía de llegar poco después, de Bolonia.

La policía inició inmediatamente una severa investigación, pero hasta la noche no pudo descubrir algo concreto, al respecto.

Fallecimiento de un prelado

ROMA, Noviembre 18—Telegrafian de Patti, que falleció hoy el obispo de aquella diócesis, monseñor Francesco Traina.

Se le preparan solemnes honras fúnebres.

En la exposición de Turín

ROMA, Noviembre 18—Refieren de Turín, que hoy se desencadenó sobre aquella ciudad, un terrible temporal, que causó sensibles perjuicios.

Entre otras cosas, destrozó la iluminación artística que había sido instalada en aquella exposición internacional, con motivo de ser la víspera de su clausura.

INGLATERRA

PROPAGANDA POR EL PERU

Conferencias callejeras

LONDRES, Noviembre 18—El señor Oscar Salmón, corresponsal de "El Diario" de Lima, aprovecha la afición de los londinenses por las conferencias al aire libre, para dar á conocer al Perú limitando á los sacerdotes de ciertas sectas y á los oradores socialistas, quienes dan casi todas las noches conferencias en el Hyde Park el periodista peruano había ante grupos de obreros de los recursos de su país, y de las ventajas que el Perú ofrece á los inmigrantes.

EL SUFRAGIO DE LAS MUJERES

Próxima campaña de Lloyd George

LONDRES, Noviembre 18 — "The Manchester Guardian" asegura saber que el ministro de Hacienda, Mr Lloyd George, iniciará el año entrante una campaña en favor del derecho de sufragio de las mujeres. Abogará especialmente por el derecho de voto de las mujeres dueñas de casas ó que dirigen negocios ú otros establecimientos.

NOTICIAS DEPORTIVAS

Cricket, box y football

LONDRES, Noviembre 18 — Un telegrama recibido de Melbourne anuncia que se inició hoy en esa ciudad un partido de cricket entre el equipo de Marylebone y el de la colonia de Victoria. El primero terminó el primer innings con 318 puntos; de los Foster hizo 101. El equipo rival suspendió el primer innings después de marcar 219 puntos, por tres wickets.

En Sydney se disputó el campeonato de box para pesos medios, y triunfó Clabby, quien derrotó á Hipps en el décimo quinto asalto.

He aquí los resultados de los partidos jugados hoy entre los equipos de la primera división de la Liga Inglesa de Football:

Newcastle derrotó á Notts County por 3 contra 2; Woolwich Arsenal á Sunderland por 3 contra cero; Bradford á Blackburn Rovers por 1 contra cero; Oldham Athletic á Bury por 2 contra cero; Bromwich á Manchester City por 2 contra cero; Bolton Wanderers á Sheffield Wednesday por 4 contra 2; Preston á Everton por 2 contra 1; Liverpool á Manchester United por 3 contra 1. Quedaron empatados los demás partidos jugados hoy.

En un partido de aficionados jugado hoy, Inglaterra derrotó á Irlanda por 2 contra cero.

Blackleath ganó un partido de rugby sobre Richmond por 19 contra cero.

LOS REYES EN VIAJE

LONDRES, Noviembre 18 — Un telegrama recibido de Malta anuncia que pasó hoy frente á esa isla, con rumbo al canal de Suez, el yate real "Medina", en el que el rey Jorge y la reina María hacen su viaje á la India.

Lanzamiento de un "Dreadnought"

LONDRES, Noviembre 18 — Se efectuó hoy en los astilleros de Devonport el lanzamiento del nuevo dreadnought "Centurión". Bautizó la nave Mrs. Spencer Churchill, esposa del primer lord del Almirantazgo, y presenciaron el acto numerosos altos jefes de la armada y personajes políticos.

El "Centurión" es una nave de 23.000 toneladas.

Aventuras de viajeros clandestinos

LONDRES, Noviembre 18—Acaban de llegar al Clyde en el vapor "Highland Warrior", de la Nelson Line, trece jóvenes que habían hecho el viaje desde la República Argentina como pasajeros clandestinos, es decir, sin pagar pasaje.

Se habían introducido, clandestinamente en ese vapor, veintisiete individuos, pero los tripulantes los descubrieron, después de algunos días, y fueron desembarcados en La Plata.

Trece consiguieron embarcarse de nuevo, introduciéndose en el vapor por las puertas carboneras. Los tripulantes los descubrieron después de algún tiempo y el capitán los obligó á trabajar y les hacía dar raciones reducidas.

ESTADOS UNIDOS

EN LA FRONTERA MEXICANA

Arresto del general Reyes

WASHINGTON, Noviembre 18—La situación en México continúa siendo grave, y todo indica que el país está en víspera de nuevos disturbios.

De San Antonio (Texas), comunican que las autoridades de esa ciudad arrestaron al general Bernardo Reyes, acusado de violar la neutralidad de los Estados Unidos, organizando en su territorio una expedición revolucionaria.

Las autoridades mexicanas arrestaron en Quiotepec á un tal Angel Barrios, que hacía propaganda subversiva contra el gobierno del presidente Madero.

Este gobierno ha redoblado las medidas adoptadas para asegurar la neutralidad del territorio, en el caso de producirse una nueva sublevación en México. Los oficiales de los cuerpos destacados en la frontera recibieron la orden de permanecer en sus puestos y mantenerse listos para entrar en campaña, si fuere necesario.

El presidente indispuesto

WASHINGTON, Noviembre 18 — El presidente Taft se encuentra indispuesto á consecuencia de un resfriado que contrajo durante su reciente gira por los Estados del Oeste y suspendió la visita á Richmond que debía hacer el lunes próximo.

"Hábeas corpus" denegado

NUEVA YORK, Noviembre 18 — Comunican de Chicago que el tribunal de esa ciudad denegó el recurso de "hábeas corpus" presentado por los directores de varios establecimientos frigoríficos, quienes deben prestar declaraciones en el proceso instaurado contra el "trust" de las carnes.

Concurso hípico internacional

NUEVA YORK, Noviembre 18 — Se inauguró hoy el concurso hípico internacional, el que durará una semana. Están inscriptos en el concurso numerosos oficiales extranjeros y tomarán también parte cincuenta señoras de la alta sociedad.

VENEZUELA

DERROTA DEL GENERAL CASTRO

LONDRES, Noviembre 18—Un informe oficial recibido por el cónsul de Venezuela en esta capital anuncia que las fuerzas del gobierno de aquella República, infligieron una grave derrota, cerca de San Cristóbal, á una partida de revolucionarios, encabezados por el ex presidente general Cipriano Castro.

MEXICO

TEMBLOR DE TIERRA

MEXICO, Noviembre 18—Hoy, á la una de la madrugada se sintió en esta capital y sus alrededores un temblor de tierra de regular violencia. No hay que lamentar daño alguno, ni desgracias personales; pero el fenómeno causó gran pánico en la población.

GRECIA

La situación en Creta

ATENAS, Noviembre 18 — Informaciones particulares recibidas de Creta indican que no se realizará el golpe de estado que debía llevarse á cabo en esa isla por la proclamación de su anexión á Grecia.

El consejo ejecutivo está á punto de renunciar, á consecuencia de la notificación que le hicieron los cónsules extranjeros. Estos declararon que las potencias estaban decididas á proteger á los mahometanos y á exigir una indemnización por los perjuicios que les fueran causados.

PERSIA

Crisis de gabinete

TEHERAN, Noviembre 18 — Continúa la crisis de gabinete y el primer ministro se ve en la imposibilidad de organizar un nuevo gobierno, pues ningún hombre político quiere afrontar las dificultades creadas por el "ultimátum" ruso.

BRASIL

LOS MARINOS EXTRANJEROS

Banquete presidencial

RIO DE JANEIRO, Noviembre 18—Se realizó en el palacio Guanabara el almuerzo ofrecido por el presidente Fonseca á la oficialidad de los buques extranjeros que han asistido á la conmemoración del aniversario de la proclamación de la República.

Concurrieron los ministros de Marina, de la Argentina, Francia, Uruguay, los adjuntos militares argentinos y francés, el personal de las casas civil y militar y otros.

El mariscal Fonseca brindó por los gobiernos de los países respectivos y agradeció la visita de los buques.

Contestó como decano de los diplomáticos el ministro del Uruguay, saludando al Brasil y brindando por la felicidad personal del mariscal Fonseca.

—En un almuerzo ofrecido ayer en Tijuca, el capitán de mar y guerra, Gómez Pereyra, saludó á las marinas francesa, argentina y uruguaya.

El comandante del crucero "Uruguay" brindó por la marina brasilera, el comandante del "9 de Julio" por la confraternidad sudamericana, deseando que los lazos que unen las marinas argentina y brasileña sean cada vez más fuertes, y sigan perennemente la amistad tradicional de ambas naciones.

Los marinos se mostraron encantados del panorama de Tijuca.

—Los médicos argentinos doctores Pico y Santiago Costa, fueron visitados por sus colegas brasileños.

—El comandante del crucero "9 de Julio", mandará la banda de música á tocar mañana en el Jardín Gloria.

—El general Dantas Barroto se embarcó en Pernambuco con dirección á ésta, donde se prepara una recepción al candidato á la presidencia de dicho Estado.

—Mañana se festejará aquí y en los estados el aniversario del decreto que creó la bandera nacional.

—El diputado portugués Braga telegrafió desmintiendo los conceptos que le atribuyeron sobre el Brasil "O Paiz" lo defiende.

LA DEUDA DEL URUGUAY

El negocio del Acre

RIO DE JANEIRO, Noviembre 18—Conversando ayer un redactor de "Jornal do Commercio" con el señor Bachini, éste declaró que el Uruguay con los saldos de los presupuestos anuales podía y debía tener para la deuda con el Brasil.

Dijo que entendía que no debía hacerse en títulos, sino en dinero al contado. Así procediendo, atendería más su propio interés que los intereses del acreedor, siempre benévolo y dispuesto á esperar.

—"Jornal do Commercio" al registrar el octavo aniversario del tratado de límites entre Brasil y Bolivia, presenta cifras que demuestran que la renta del territorio adquirido por el Brasil, amortizó los gastos que éste hizo, dejando un gran saldo, que se calcula en veinte mil contos anuales.

—A bordo del "Koning Wilhelm" los pasajeros brasileños festejaron el día 15, el aniversario de la proclamación de la República.

Se asociaron los argentinos, chilenos y uruguayos.

El señor Bachini pronunció un discurso, en el que enalteció al Brasil.

Brindó por su prosperidad.

El vapor "Itamena"

FLORIANOPOLIS, Noviembre 18—El vapor "Itamena" fué encontrado en alta mar por el "Itajuba", que lo llevó á remolque hasta Paranaguá.

Importación de harina

FLORIANOPOLIS, Noviembre 18—Llegó el vapor "Malvinas", con 99 toneladas de harina, de ésa.

CHILE

VAPOR "BOYCOTEADO" EN EL PERU

SANTIAGO DE CHILE, Noviembre 18—El vapor chileno "Huasco" ha sido también "boycoteado" en el puerto peruano de Mollendo.

—La Cámara de Diputados votó fondos, 300.000 pesos, para combatir la viruela.

Desarrollo de la viruela—Veranco de familias argentinas—Renuncia del inspector de instrucción primaria.

SANTIAGO DE CHILE, Noviembre 18—Anoche el ministerio del Interior, en unión del ministro del ramo y de las autoridades locales, estudiaron los métodos á ponerse en práctica para combatir la viruela en Santiago.

—Varias familias argentinas empiezan á trasladarse para veranear en Viña del Mar.

—El ministro de Industrias y Obras Públicas, esta mañana, salió para visitar las obras del puerto Pichilemu.

—El inspector de instrucción primaria, señor Rafael Díaz Lira, ha retirado la renuncia.

Espera poder aplicar en Chile algo de lo que observó en la Argentina.

REPUBLICA ORIENTAL

EL MERCADO DE FONDOS PUBLICOS

LA RESTRICCION BANCARIA

Política financiera del presidente

MONTEVIDEO, Noviembre 18—El mercado de fondos públicos se continúa manteniendo retraído.

Hoy no se realizó ninguna operación de acciones del Banco Hipotecario, que hasta hace poco eran objeto de una activa demanda y oferta.

Han figurado en cada rueda hasta seis mil acciones.

El estado de la plaza es de baja decidida.

También la deuda consolidada volvió á bajar en Londres un octavo más.

—En los círculos comerciales se comenta desfavorablemente la actitud de la mayor parte de los Bancos de esta plaza, que restringen los créditos suben los intereses del dinero á comerciantes que son clientes de todo el año y abren créditos á consignatarios y acopiadores que son clientes de tres meses en ese período de tiempo.

Se comenta en los mismos círculos la actitud del gerente de un Banco extranjero que resolvió, en vista de la baja de los valores bursátiles, no conceder créditos á ningún jugador de Bolsa.

Se dice que el mismo gerente negó un giro en descubierto á favor de un fuerte especulador bursátil y antes de conceder una fuerte suma á un acaudalado capitalista le preguntó si operaba en la Bolsa.

Como le contestara negativamente, aquél obtuvo el crédito solicitado.

Estos hechos son hoy argumento de toda clase de comentarios en los círculos bursátiles.

—Me consta que un diario de ésta iniciará una propaganda en pro de la intervención del gobierno en la marcha del Banco Hipotecario.

Sin embargo el fiscal de gobierno doctor Luis Varela no encuentra justificada la intervención del Poder Ejecutivo.

Se observa al respecto que los títulos hipotecarios de la serie K del Banco Hipotecario, que es la última emitida, se cotizan en la Bolsa al tipo ínfimo del 91 por ciento.

Si se tiene en cuenta que el cupón semestral del tres por ciento vence á fin de año, se puede considerar que los títulos no valen más que el 88 por ciento, tipo demasiado bajo para que sea posible al Banco hacer hipotecas.

—Juzgando la política financiera del presidente, señor Batlle y Ordóñez un banquero extranjero expresó la opinión de que el proceso de la crisis general avanza rápidamente.

Calcula que para el año próximo se producirá la de la propiedad raíz y comercial

Prevé que el señor Batlle y Ordóñez, recurrirá entonces á nuevos impuestos, que agravarán la mala situación de las clases trabajadoras y crearán una situación gravísima.

EL VAPOR "CANNING"

Causas de la encalladura

MONTEVIDEO, Noviembre 18 — Se da la siguiente explicación sobre la causa de la encalladura del vapor "Canning" en el banco Inglés durante los cuatro días que precedieron al accidente, el tiempo se mantuvo brumoso, haciendo imposible toda observación astronómica.

El capitán navegaba por estima y sonda.

Al amanecer del día 9, fué grande la cerrazón.

De pronto, se vió á través de las brumas la silueta de la torre de un faro, que el capitán del "Canning" supuso sería el de Lobos.

En seguida, viró más al Sur para navegar en una ruta más franca; pero notó que el braceaje y la calidad del fondo no coincidían con los que debía encontrar, según indicaciones de la carta náutica.

De pronto, el "Canning" fué detenido bruscamente y quedó encallado en banco Inglés.

Lo que se había tomado por el faro Lobos era el palo mayor de la fragata inglesa "Mabel", naufragada hace muchos años en aquel paraje.

La comisión hidrográfica argentina que practica estudios á bordo de la "Maipú", se valió de aquel palo para poder medir desde su cofa las distancias y luego servir de dirección á los botes en que se efectuaban sondajes.

Con tal objeto se le hizo una careta protectora en la parte superior, lo que visto á cierta distancia, tiene todas las apariencias de la cúpula de un faro, que fué lo que hizo caer en error á los capitanes del "Hamond" y del "Canning".

Este último vapor debe haber llegado hoy á ésa.

PROPAGACION DEL CARBUNCLO

MONTEVIDEO, Noviembre 18 — Se propaga en algunas estancias el carbuncio.

La dirección de ganadería impartió las órdenes del caso para el aislamiento de los establecimientos contagiados.

Se procederá á la vacunación de los animales que sea necesario.

La sección de epizootia tomó la intervención que le corresponde.

—El gobierno recibió comunicaciones sobre los estudios del trazado de los ferrocarriles económicos, que se llevan á cabo en Sarandí del Yi.

Los pasajeros de puertos infectados—La contribución inmobiliaria — El servicio de radiotelegrafía.

MONTEVIDEO, Noviembre 18 — Debido á que numerosos vapores italianos que proceden de puertos infectados por el cólera pasan por este puerto sin dejar las personas que conducen para este país, que desembarcan en esa capital, se ha establecido un severo servicio de vigilancia sobre los vapores fluviales, á fin de evitar que entren pasajeros que proceden de los puertos declarados infectados y logran eludir la vigilancia de las autoridades argentinas.

—Lo recaudado por concepto de la contribución inmobiliaria en el departamento de esta capital, asciende hasta la fecha á un millón y medio de pesos.

—Se llevan adelante con toda actividad la implantación definitiva del servicio de radiotelegrafía militar.

Se hará cesar el funcionamiento de las estaciones particulares de la compañía Telefunken en el Cerro y de la Marconi en Punta del Este.

El propagandista doctor Braga — Regreso del señor Bachini

MONTEVIDEO, Noviembre 18 — Saldrá mañana para ésa el diputado portugués doctor Alejandro Braga, quien dará una conferencia pública con objeto de destruir la especie ahí propalada, y por la que se le atribuye el de desviar la inmigración que se dirige á Río de Janeiro.

—El lunes próximo llegará de Europa el ex ministro señor Antonio Bachini.

Se le prepara una imponente manifestación de aprecio.

Al banquete que se le dará próximamente por iniciativa del Círculo de la Prensa, se han adherido el ministro del Interior, varios senadores y diputados, otras personalidades del batllismo y numerosos periodistas.

La presidencia de la Cámara de Diputados — Tentativa de suicidio

MONTEVIDEO, Noviembre 18 — Gana terreno la candidatura del doctor Lagarmilla para presidente de la Cámara de Diputados, en el próximo período de sesiones ordinarias.

—Intentó suicidarse la señora María Baquero de Latorre.

—Falleció la señora Catalina Arose de Devinson, argentina, de 66 años de edad.

SALTA

Ataques á una profesora — Los baños del Rosario de la Frontera — Favoritismos en las comunicaciones.

SALTA, Noviembre 18 — Un diario oficial ataca injustificadamente á la profesora señorita Corina Martínez, de la escuela Sarmiento.

La señorita Martínez tiene bastantes años en el magisterio y su competencia y larga práctica han merecido siempre el aplauso general.

—Resultó todo un éxito el concierto dado por la violinista señorita Josefina Arroyero.

Fué objeto de felicitaciones calurosas por parte de la distinguida y numerosa concurrencia que asistió al teatro Victoria

—La venta de los baños termales del Rosario de la Frontera se ha hecho á una empresa encabezada por el señor Mihanovich, en la que figuran varios capitalistas salteños.

Forman el mayor núcleo los dueños actuales de dicho establecimiento.

—Ha llamado la atención la exposición de dibujos y bastos de yeso, exhibidos en la escuela Sarmiento por el cuerpo docente, bajo la dirección del profesor señor Castino Hoyos quien ha sido felicitado por los trabajos ejecutados.

—Vecinos del departamento de Anta se manifiestan descontentos, porque con la línea telegráfica que se construye á Rivadavia, se observan complacencias inexplicables, pues se instalan oficinas en el punto que conviene á los interesados oficialistas y no donde estarían llamadas á prestar servicios generales

Con los caminos sucede igual cosa, pues se arreglan ó construyen los de acceso á las estancias, que no ofrecen ventajas para el tráfico

Palermo, donde debe existir una oficina telegráfica por su movimiento comercial y tráfico, y en cuyo punto un propietario de casa y el muelaje gratis, no tendrá oficina, porque ha sido desviada la línea y pasa de allí á una distancia de seis leguas

Se sabe que en Bélgica está en vías de formación un sindicato para la explotación de un ingenio azucarero en Orán, y de los yacimientos de petróleo en el mismo departamento.

Incidentes entre periodistas — La vialidad abandonada — Los cuerpos de la región — Manifiesto del partido Radical.

SALTA, Noviembre 18 — Un miembro de la redacción de un diario oficial ha mandado hoy los padrinos al señor Angel Galarreta, redactor y administrador de "Tribuna Popular".

Motiva el proceder del primero la defensa que hace el último de dos señoritas ultrajadas por el redactor del diario oficial, según refiere "Tribuna Popular".

Se me informa que se tramita otro duelo entre otros periodistas, cuyos nombres se negaron á darme.

—En las poblaciones veraniegas se empieza á notar animación con motivo de la llegada de familias.

—Miembros del oficialismo anuncian que darán un banquete de desagravio por los opositores á la candidatura de los doctores Leguizamón y Linares.

—Numerosos viajeros que se dirigen á Orán, se quejan del pésimo estado en que se halla el camino de la estación Pichanal á ese pueblo.

Dicen que constituye un peligro

Dicen que constituye un peligro.

Llama la atención que ningún poder público se ocupe de la vialidad.

Se trata de un camino que tiene solamente treinta kilómetros y bastarían 500 ó 1.000 pesos para dejarlo en condiciones de poder circular vehículos.

—Como anuncié, el domingo próximo tendrá lugar el baile oficial en los salones de la legislatura que dará el gobierno en honor de los jefes y oficiales de la quinta región militar.

Los cuerpos de la región empezaron á regresar á sus respectivos acantonamientos.

El martes salió el 17 de infantería para Catamarca, el miércoles el 19 de infantería para Santiago del Estero, el jueves y viernes el 18 de infantería y el quinto de ingenieros para Tucumán y el sábado el 20 de infantería, para Jujuy.

Todas las tropas regresan por ferrocarril.

Quedan aquí, como siempre, el 2o. grupo de artillería de montaña y el 5o. de la misma arma.

—Próximamente se dará principio á los trabajos del dique y defensa del pueblo de Cafayate.

—En la campaña informan que debido á la forma deficiente como se lleva á cabo el enrolamiento, se quedará un setenta por ciento de los ciudadanos sin enrolarse.

Por consiguiente, ese número de ciudadanos no podrá ejercitar los derechos electorales.

—El comité del partido Radical en la sesión de anoche, resolvió dar un manifiesto, dejando librado éste á una comisión que lo hará conocer oportunamente.

—Un fuerte comerciante se presentará al juez federal, para demandar á la aduana y á la administración del ferrocarril Central Norte.

JUJUY

El centenario de la bandera nacional —Ferrocarril de La Quiaca á Tupiza—Candidatura á diputado.

JUJUY, Noviembre 18—Los miembros de la comisión pro Centenario de la bandera, señores doctor Salinas, Bustamante, Arroyo y Silvetti, han convocado al pueblo para el 21 del corriente, á fin de reunirse en el local de la biblioteca popular, con objeto de reorganizar dicha comisión, en vista de no haber podido conseguir que los demás miembros asistan para formar "quórum".

En la invitación dicen, entre otras cosas, que es tanto más necesario el temperamento adoptado, cuanto que el tiempo de que se dispone es ya apremiante, y es un deber patriótico sacrificar todo á otros intereses que no sea el del homenaje proyectado á la sagrada insignia nacional.

—Los diarios se ocupan de la necesidad que hay de prolongar el ferrocarril desde La Quiaca hasta Tupiza.

—"La Provincia", presenta la candidatura del señor Francisco Acuña, á diputado á la legislatura, diciendo que el partido

CORRESPONSALES Y AGENCIAS

que se procedió al arresto de Mendoza.

El informante agrega que, al poco rato de ser preso Mendoza, se fugó.

En el domicilio de Mendoza aparecieron dos sillas que se supone pertenecieron objetos que desaparecieron de una escuela que fué saqueada el verano próximo pasado, en cuya ocasión la policía no hizo nada para descubrir á los autores, fundándose en que el encargado escoger en representación del consejo se vió en la imposibilidad de concretar tanto los objetos como el monto valorizado de lo robado, porque habían quemado el inventario de las existencias habidas, no obstante que se hubo comprobado daños intencionales y los vestigios de haberse intentado un incendio.

El 11 del corriente en el almacén de Antonio Martínez, en Pilmatué, se trabaron en pelea Abel González y Jenaro Cid.

Este último resultó herido de una puñalada de cierta gravedad, á la altura de la tetilla derecha.

Como en Pilmatué ni en Trahuncura no existe destacamento policial alguno, el herido ha tenido suficiente tiempo para ponerse fuera del alcance de la policía que se hace notar por su ausencia en los lugares donde es necesaria su presencia.

El peón que mandó el señor Martínez en busca de la policía, dijo que él recorrió varios lugares donde había tenido conocimiento que existían destacamentos, pero que no encontró ni un rondarme.

Circula el rumor de que ciertos elementos allegados á la policía tratan de molestar al corresponsal de ese diario en esta, por las publicaciones que viene haciendo LA PRENSA.

CHUBUT

Reunión de municipales — Las vías de comunicación — Perspectivas agrícolas.

TRELEW, Noviembre 18 — Se reunió el consejo de la municipalidad de Gaiman, Rawson y ésta, bajo la presidencia del señor Pedro I. Martínez, y resolvió recabar del superior gobierno el trazado y construcción de un camino general del territorio y su conservación, á cuyo efecto se presentará á aquél una comisión.

—Se acordó que envíen todas las municipalidades del territorio una nota al consejo de educación, solicitando que deje sin efecto la reclamación del 15 por ciento, considerando los escasos recursos de que disponen para atender debidamente los servicios públicos.

—Se anuncia que dentro de breves días aparecerá un semanario independiente, titulado "La Patagonia", bajo la dirección del señor Angel De Marini.

—Se nota cierta paralización comercial en la plaza.

—La cosecha actual promete espléndidos resultados, aunque los árboles frutales sufrieron á causa de las últimas heladas, especialmente los duraznos.

PAMPA CENTRAL

Las próximas elecciones — El Banco Hipotecario

INTENDENTE ALVEAR, Noviembre 18 — El gobernador del territorio, señor Centeno, consecuente con la promesa que hizo verbalmente aquí á los miembros dirigentes del comité del pueblo, resolvió la traslación á ésta en calidad de inspector, para hacerse cargo de la policía local, al comisario de Quemú Quemú, señor Pablo Gómez Molina, hasta que se efectúen las elecciones municipales y de juez de paz, que se realizarán el 19 del corriente.

Se aplaude la resolución del gobernador, tendiente á garantizar el orden público.

Se confía en la rectitud é imparcialidad del comisario señor Gómez Molina, que debe llegar mañana á esta localidad.

Al telegrama dirigido por la oposición al ministerio del Interior, en el que se solicitaba el envío de un comisionado especial para fiscalizar y garantizar la libertad del sufragio en las elecciones del 19, contestó el subsecretario doctor Casabral.

Les manifiesta que se dirijan á la gobernación del territorio, que es lo que corresponde en mérito á las atribuciones que le confiere la ley.

Se espera que el gobernador acceda á ese justo pedido del comité del Pueblo.

La nota fué llevada por una comisión local.

INTENDENTE ALVEAR, Noviembre 18 — Llegó el comisario de Quemú Quemú, señor Pablo Gómez Molina, designado por la gobernación, para hacerse cargo de la comisaría local.

Se ha notado la presencia en ésta de un empleado de la comisaría de investigaciones de esa capital, y aun cuando pasa inadvertida para el público, no sería difícil que su venida respondiese á alguna importante pesquisa entre la gente maleante traída por la camarilla situacionista municipal para hacer presión en las elecciones de mañana.

Figuran entre esa gente un buen número de sirios.

—Debido á gestiones del gobernador señor Centeno, se ha creado una sucursal del Banco Hipotecario Nacional en Pico, cuya institución de crédito se confía que servirá eficazmente los valiosos intereses de toda la zona Norte del territorio, que es la más rica y en la que más subdividida está la propiedad.

Los robos de hacienda — Arresto y secuestro

METILEO, Noviembre 18 — El 9 del corriente en Sarquely, jurisdicción de Pellegrini, José Defaix, francés de 32 años de edad, Miguel Manzo, argentino, de 20, cortaron el alambrado del campo del señor Lope Anglés, próximo á Guarizos, según los términos de la denuncia.

Los citados se dirigieron á Bonet.

Uno de los caballos no pudo continuar viaje por lo fatigado que lo dejaron.

Luego siguieron para la casa de Felipe Ramos, en el campo Quintanegra de este estado con el doble objeto de dejar dos de los animales que traían, fueron con los demás á la chacra inmediata del señor Salvador Marino, con quien trataron para pasarse la cosecha.

Como sospechara el señor Marino que los animales habían sido robados, se presentó en la policía local y dió aviso de lo que ocurría.

La policía de Pellegrini se trasladó á ésta y en unión del capitán señor Adolfo Triana procedió á la captura de los acusados y al secuestro de los animales.

El viaje del gobernador

GENERAL PICO, Noviembre 18 — El gobernador señor Centeno, asistió á la colocación de la piedra fundamental de la sala de primeros auxilios.

El señor Centeno y su esposa fueron padrinos de la ceremonia.

El gobernador prometió gestionar la ayuda del gobierno nacional.

Al banquete que se dió concurrieron 160 personas.

Le ofreció la demostración el doctor E. Gropio y le contestó el señor Centeno.

Luego habló el doctor A. Pereyra.

El enrolamiento

PARERA, Noviembre 18 — Desde el principio se han notado irregularidades en el enrolamiento por falta de libretas en varias ocasiones.

Se han enrolado unos 550 ciudadanos.

CORRIENTES

FALSIFICADORES DETENIDOS

Secuestro de billetes falsos

CURUZU CUATIA, Noviembre 18 —La policía local detuvo á los hermanos Salustiano y Pablo Montalván, españoles, por creer que ellos son autores ó cómplices de la circulación de billetes falsos de cien y cincuenta pesos.

Salustiano tenía una carbonería en la sección 4a. de este departamento y hace poco vino su hermano Pablo, procedente de Cuba.

La pesquisa estuvo á cargo del señor Juan Macedra, que en posesión de algunos antecedentes, detuvo á los hermanos Montalván, en el domicilio de Salustiano y los trasladó á la comisaría de ésta.

Practicado un registro minucioso por el señor Macedra, secuestró algunos billetes y ciertos documentos comprometedores. Entre estos figuran dos cartas que Pablo había dirigido á Salustiano, desde Cuba.

En la primera le pide la remisión de billetes nuevos de cien, cincuenta, diez, cinco y un peso, y en la otra le manifiesta que venía con una emisión de billetes falsos.

Se supone que la circulación se haya extendido á todo el país.

En la policía se encuentran varios billetes falsos de cien y cincuenta pesos.

Se instruye el sumario.

INUNDACION Y DESTRUCCION DE UN PUENTE

GOYA, Noviembre 18 — Llovió durante 14 horas, consecutivamente.

La parte Sur de la ciudad, se halla anegada, debido á los terraplenes del ferrocarril, los cuales cerraron los desagües naturales.

Fué destruído, por efecto del temporal, el puente sobre el arroyo Carancho y el terraplén de la calle José G. Gómez.

La política provincial — Disidencias entre los situacionistas

GENERAL PAZ, Noviembre 18 — Por cartas recibidas de la capital se sabe que el gobernador señor Vidal, ha hecho trabajos para que los partidos situacionistas coligados entraran como un sólo á formar en la Unión Nacional, y que el partido Liberal resolvió entrar separadamente.

La comisión autonomista que vino, como anuncié, no ha tenido éxito, á pesar de los esfuerzos que ha hecho.

Después de un día de trabajo, se llevó á cabo la reorganización del partido con los elementos que concurrieron, quedando reconocido oficialmente el que dirigen los señores Vallejos Cabral, Varela, Romero, etc.

El comité fué organizado así: presidente, Epifanio Esquivel; vice, Pedro Paniagua; secretario, Vallejos Cabral; tesorero, Esquivel Fernández.

El señor Juan M. Maciel, á quienes sus partidarios señalan como causante principal de las divisiones del partido, se retiró disgustado.

Se dice que organizará otro comité.

Ha llamado la atención que entre los de la comisión viniera el secretario de policía señor Arsenio Maidana.

Se dice responde al señor Maciel.

El ministro de Hacienda, cuya venida se anunció, no vino.

Los autonomistas disidentes que encabeza el señor Jerónimo Cabral, fueron también trabajados, pero no entraron.

Estos permanecen firmes en sus puestos, resentidos con el señor Vidal. El mismo día se recibieron telegramas de felicitación por la actitud de aquéllos, desde la capital, suscriptos por los señores Juan P. Acosta, doctor Octavio Sosa, Lindor Delfino, Casimiro Aguirre y otros.

La comitiva regresó el martes, menos el doctor Romero.

El aniversario de Curuzú Cuatiá — Concurso de tiro al blanco — La vijilancia.

CURUZU CUATIA, Noviembre 18 — A causa del mal tiempo que reina, la fiesta organizada para festejar el 101o. aniversario de la fundación de Curuzú Cuatiá, fué postergada para hoy.

La velada y el baile á realizarse esta noche, prometen resultar espléndidos dado el entusiasmo que reina.

Se encuentran en ésta varios huéspedes de esta provincia y de Entre Ríos, que han venido con motivo del remate de feria que se inaugurará mañana.

—La sociedad del Tiro Federal, que preside el señor Francisco Ludueña, realizará, el 1o. de Enero próximo, un gran concurso, al que serán invitadas todas las sociedades de tiro existentes en la provincia.

—Resultaron fundadas las denuncias de los periódicos locales, sobre los casos de viruela.

La municipalidad ordenó el inmediato aislamiento de los atacados de ese mal.

Felizmente la enfermedad no se ha propagado.

Fallo cruzado — Candidatos á diputados — Exámenes escolares

GOYA, Noviembre 18 — Hasta ahora el superior tribunal no ha resuelto el conflicto entre el fiscal y el juez de lo civil con motivo del juicio sucesorio del señor Clementino Arroyo.

En este asunto, á pesar de las pretensiones de los herederos, fué declarada vacante la herencia y los bienes secuestrados.

El procedimiento observado en este juicio y en otros, ha traído que la justicia resulte cara, tardía y mala.

Esto reclama la intervención del tribunal que hasta ahora nada ha hecho para evitar esas irregularidades.

El partido Liberal proclamará la candidatura del doctor Leopoldo Rosa á diputado nacional.

Las otras dos vacantes, serán ocupadas por dos autonomistas, los doctores Bertrán y Sidar.

Mañana se empiezan los exámenes en las escuelas graduadas.

El 1o. de los corrientes de la 1ª Casa Nacional se retirará el profesor señor Cabral, la escuela ha de quedar acéfala.

Se habla mucho de hacer Badón

El proyecto de presupuesto — Las conferencias del doctor Roldán

GUALEGUAYCHU, Noviembre 18 — [illegible] para el año próximo.

Las [illegible] para reformas que se [illegible] las sesiones.

Rebaja de [illegible] á [illegible] en años [illegible] del presupuesto que asciende [illegible] pesos con [illegible] el [illegible] pesos [illegible] de [illegible] número de [illegible] de [illegible] existentes [illegible] 800 000 pesos [illegible] Elemento de la patria [illegible] á esta [illegible] de [illegible] sobre el [illegible] para [illegible] exploración de [illegible] oeste.

Llegó anoche el [illegible] Roldán [illegible] para las conferencias.

El [illegible] una entusiasta recepción el elemento [illegible] local y [illegible] fué de este que organizaron una manifestación [illegible] en honor del viajero.

La comisión presidida por el doctor Avelino Berón, concurrió á recibir al doctor Roldán en la estación.

Fué acompañado en manifestación.

Hicieron uso de la palabra en el Jockey Club, el doctor Carlos Benítez, designado por la comisión, y el doctor Leopoldo Sosa.

Tuvieron frases elocuentes para el orador.

El doctor Roldán, les contestó.

Hizo un caluroso elogio de la recepción que se le había hecho objeto y de la oratoria de los que le dirigieron la palabra, que calificó como el producto de una alta mentalidad, lo que le había tocado el alma en lo más íntimo.

Esta noche dará la primera conferencia en el Palitaama.

Versará sobre su viaje á Europa.

El lunes dará otra sobre socialismo en la República.

El servicio de correos — La exposición de Corrientes

CURUZU CUATIA, Noviembre 18 —El vecindario ha hecho manifestaciones en el sentido de que vería con agrado que el cargo de jefe de la oficina de correos y telégrafos, fuera conferido al señor Carlos Ledesma, que ahora lo desempeña interinamente.

—En la exposición-feria realizada últimamente en Corrientes, Curuzú Cuatiá ocupó el primer puesto.

Sus productos merecieron el premio campeón en vaquillonas Durham, el primer premio en ejemplares Hereford y medalla de oro en Polled Angus.

Los sermones del obispo

BELLA VISTA, Noviembre 18 — El obispo diocesano, monseñor Niella, en uno de sus discursos, se manifestó quejoso de la ciudad de Bella Vista, por no haber manifestado sentimientos religiosos al no asistir á sus conferencias y por no ser visitado.

CATAMARCA

Las próximas elecciones — Denuncias de la prensa

CATAMARCA, Noviembre 18 — Los partidos Constitucional y Unión Popular, activan sus trabajos de propaganda y organización de elementos para las próximas elecciones de gobernador y vice.

"La Ley", diario del último partido citado, denuncia excesos cometidos por la policía de Tinogasta contra opositores, el apaleamiento de dos ciudadanos en Chacarita, por negarse á formar en una manifestación oficialista, la actuación electoral del intendente municipal y el presidente del consejo provincial de educación, é imposiciones que se hacen á comerciantes que no sirven la política oficial.

La prensa, que responde al gobierno, se ocupa de justificar la conducta de los empleados.

Número de enrolados

SANTA MARIA, Noviembre 18 — Hasta media noche de ayer se enrolaron mil doscientos cuarenta y ocho ciudadanos.

ENTRE RIOS

LOS BONOS DE EDIFICACION ESCOLAR

Incidente en la catedral

PARANA, Noviembre 18 — El Ejecutivo envió un proyecto á la legislatura, por el que se amplía en un millón de pesos la emisión de bonos de edificación escolar.

La emisión circulante es de dos millones, y su producto está agotado en sus fines, menos 79 000 y tantos pesos distraídos en el pago de sueldos, que serán reintegrados con parte del subsidio extraordinario nacional.

Como de la edificación concluída y de la contratada, en ejecución, resulta un monto de pesos 3.128 017.47, se ha determinado el Poder Ejecutivo á pedir una nueva emisión, para cuyo pago se afecta especialmente la renta escolar, la contribución directa y las herencias vacantes y transversales.

—Anteanoche, con motivo de conceptos que fueron apreciados como desplantes de un sacerdote desde el púlpito de la catedral, se produjo un incidente, debido á una frase de protesta de una persona que se hallaba en una nave.

El hecho ha sido desfavorablemente comentado para el sacerdote, y la prensa local pide al obispo que trate de que no ocupen el púlpito los que son de escaso criterio y poca talla intelectual.

Falta de policía — Pruebas escolares — Disposición contraproducente

RAMIREZ, Noviembre 18 — Firmada por un gran número de vecinos de esta localidad se ha elevado una solicitud al ministro de Gobierno, por la cual se pide el aumento de personal de la policía local por considerarse insuficiente el que hay.

Se espera que será atendida la solicitud.

—Se terminaron las clases en las escuelas nacionales números 16 y 32.

Las pruebas fueron presenciadas por numerosos vecinos.

El director fué felicitado por la preparación de los niños.

—Se estima contraproducente la autorización dada á los comisarios para vigilar las escuelas, pues en algunos casos será un obstáculo para su buen funcionamiento.

La nueva valuación — Elecciones municipales

PARANA, Noviembre 18 — El proyecto del P. E. sobre el aumento de la contribución directa rural y la nueva valuación de la propiedad urbana dió motivo en el Senado á un animado debate, en el que intervino el ministro de Hacienda.

Con sustanciales modificaciones el proyecto pasó á los diputados en segunda revisión.

Se constituyó anoche un comité comunal para actuar en las elecciones municipales, el que proclamó la siguiente lista de candidatos de concejales, señores Máximo Victoria, doctor Francisco D. Medus, Eduardo J. Ortiz, doctor Antonio L. Roballos, Juan José Forzano, doctor Eduardo Lanteri-Renshaw, doctor Emilio A. Federico, Alcides Uzín, Cándido Otaño y Demetrio Méndez.

Se habla de que se constituirá otra agrupación electoral adversa.

Reunión del partido Radical en Concordia

VILLAGUAY, Noviembre 18 — Pasaron para Concordia el doctor Miguel Laurencena y varios correligionarios que van para asistir á la reunión del partido Radical que tendrá lugar mañana en aquella localidad.

El doctor Laurencena y [illegible] acompañantes fueron saludados por varios correligionarios de ésta, que se encontraban en la estación.

Instrucción de un sumario — La acusación al juez de Uruguay — Trabajos del partido Radical — La evolución oficialista

PARANA, Noviembre 18 — Actualmente instruye un sumario el inspector señor Escribano al administrador de la aduana de esta ciudad.

Por falta de número no [illegible] la Cámara de Diputados postergó para el 27 el tratamiento del asunto de la acusación contra el juez de primera instancia de Uruguay.

Sabe hoy para concordia el Dr. Miguel Laurencena. Debe se reunirá con los señores Gregorio Morán doctor Corregado, doctor Araya, Pais y demás dirigentes del partido Radical para tratar los trabajos políticos que se harán en el Norte de la provincia.

El comité central del partido Radical mandó delegaciones á los comités que se instalarán mañana en Crucesitas y Manantial.

—No prosperan los trabajos de evolución de los oficialistas.

El edificio del colegio nacional — Corte de trigo — Precio de las bolsas y del lino — Fomento de la biblioteca popular.

PARANA, Noviembre 18 — Han sido bien recibidos los informes del ingeniero Dughen sobre las obras de seguridad en el edificio del colegio nacional, que son de sentida necesidad.

—En la colonia San Benito se hizo el primer corte de trigo, que es excelente.

—En un cincuenta por ciento ha sido elevado el precio del lino y las bolsas para la próxima cosecha.

—Llama la atención que los hombres ricos de esta ciudad, ampliamente halagados por los favores oficiales, no contribuyan en ninguna forma al fomento de la biblioteca popular.

SAN LUIS

Nueva enfermedad en los caballos — Exámenes escolares — Explotación de la cal.

MORRO, Noviembre 18. — Una nueva enfermedad se ha desarrollado en los caballos.

La enfermedad ataca á los animales en el pescuezo, y si no son atendidos á tiempo se mueren.

—En la escuela nacional número 126, se terminaron los exámenes.

Concurrieron muchas personas á presenciar las pruebas, las que felicitaron al director, por la preparación de los niños.

La concurrencia fué obsequiada con licores y masitas.

—Se ha empezado á explotar la cal en esta región.

La nueva industria hará progresar mucho á esta localidad.

Los propietarios de la calera están haciendo construir un dique, que servirá para el riego de una gran extensión de tierras de los mismos.

—Debido á las frecuentes lluvias, el agua de pozo se encuentra á mucha menos profundidad que antes.

ACTUALIDAD

No siempre es oro el silencio

Se asegura en las antesalas parlamentarias, que ni el Ministro del Interior ni el de Hacienda han aportado idea alguna definida al ya largo debate de las avenidas metropolitanas. Su actitud es la de "dejar que otros hagan" sin decidirse á apoyar ni á combatir el pensamiento. Menos francos y respetos que aquel gobernador de la Baja Galilea que se lavó las manos después de dictar una sentencia injusta, se limitan al papel de obligados espectadores de una escena que les fastidia, tal vez, por no recordar que "el silencio —al decir de un publicista español— es una forma en blanco, sobre la cual cada hijo de vecino escribe lo que se le antoja". Dice que la fórmula de esos Ministros se sintetiza: ni combaten ni sostienen las doctrinas proyectadas.

El proceder puede ser cómodo, pero no es propio de hombres de gobierno conscientes de sus deberes, ni condice con los de quienes obran en representación del Presidente de la República, gobernador del distrito federal ante la legislatura local del mismo, que es el Congreso. Ellos están obligados á tener ideas propias y precisas sobre todos los asuntos de la administración nacional, y no pueden llamarse á nuevas ni mostrarse indiferentes cuando se debate un asunto de vieja data, que importa muchos millones de pesos afecta á la higiene y al embellecimiento de Buenos Aires, postergado diversas oportunidades en el parlamento y discutido hasta agotarlo, por la prensa de todos los matices, desde muchos años atrás.

Si los representantes del Poder Ejecutivo no tuvieran formado juicio sobre un asunto de orden enteramente material, pero pro y su contra son demostrables por razones numéricas, y respecto al cual no hay un habitante del país sin opiniones hechas, menos lo tendrían sobre cuestiones abstractas, puramente doctrinarias y de principios, susceptibles de tantas aplicaciones y conclusiones como cerebros las formulen. Sería un caso de esterilidad mental incurable, bastante á incapacitar para las arduas tareas del mando á quienes de ella adolecieran. Digamos en justicia y puridad, que no se hallan en tan lamentables circunstancias los ministros.

De ello hay una prueba incontestable: el proyecto ó, mejor dicho, los proyectos de avenidas, han sido incluídos por el Poder Ejecutivo entre los asuntos á tratarse en las sesiones de prórroga. Esto significa, simplemente, que el gobierno considera urgente la solución y, lo que es más, propicia la idea. Lo primero, porque sólo los proyectos de urgencia y gran interés público deben ser incluídos en la prórroga parlamentaria, y lo segundo, porque si el Presidente y sus secretarios de Estado fueran hostiles al pensamiento, les bastaría bastado para demostrarlo diferir su consideración á futuros períodos ordinarios.

Luego los ministros, obrando en nombre y representación del Presidente de la República, deben tener opinión formada sobre si las avenidas son buenas ó malas, necesarias ó inútiles urgentes ó no, y es por lo tanto, inexplicable é inadmisible, que sellen sus labios cuando el Congreso, la prensa, el comercio, el pueblo en masa, anhelan resolver un problema que preocupa al país entero desde hace un cuarto de siglo. Les obliga á hablar la circunspección del gobierno, la propia responsabilidad los grandiosos intereses colectivos de la metrópoli y el individual de los propietarios y comerciantes.

Hase demostrado en todas las formas deseables, que el peor de los males, en este caso es la indecisión. Ella impide el progreso de la edificación en la zona más central de la metrópoli, dificulta las transacciones sobre bienes raíces y pone el sello de desaliento á los contratos de locación, lo cual significa obligar al comercio á hacer instalaciones pasajeras condenadas á desaparecer en cualquier momento. A esto se agregan las razones puramente edilicias: higiene, embellecimiento, descongestión del tráfico, etc., que por reiteradamente expuestas no reproducimos.

Nuestro propósito del momento se reduce á convencer á los ministros, de que el silencio no es oro en todos los casos, y en éste menos que en ninguno. Hablen. Háganlo en pro ó en contra, pero hablen; afronten las responsabilidades, sigan rumbos, definan en que sólo hombres de gobierno. Si no han de hacer uso de sus derechos como miembros de un poder colegislador, su presencia en las sesiones y sesiones parlamentarias sería más modesta y menos justificada que la del convidado de piedra en la cena de Don Juan.

Las concesiones mineras

Nadie se asegura que en algunos [illegible] República, especialmente [illegible] Rioja abundaban el [illegible] especuladores [illegible] concesiones de minas.

El propósito no era labrarlas, sino [illegible] con la concesión. Una [illegible] de esas, no han más que [illegible] aquí. Estado hay ferro- [illegible] [illegible] género de [illegible] para [illegible] el movimiento [illegible] las [illegible] petrolíferas [illegible] capital extranjero [illegible] [illegible] comprarán á precios extraordinarios las concesiones.

Así, pues, los concesionarios no pretenden más que tener un poco de paciencia hasta que los verdaderos explotadores vayan á buscarlos á sus casas con el fin de adquirir el regalo que les otorgó el Estado. Bien se advertirá que estos caballeros sólo son mineros en las oficinas de los ministerios, unos imaginativos cuya mina principal es su propia imaginación especuladora y agiotista. Su posición entre el Estado y el trabajo perjudica igualmente á uno y otro, ya que las explotaciones mineras nacen desde el primer instante con el peso de la compra de las concesiones otorgadas graciosamente á quienes nada harán por colocar el petróleo en condiciones de arder. Los especuladores sólo arden de inmaculada ignorancia acechando al capital de las empresas explotadoras del subsuelo.

Parece que la ley de minas favorece esta actitud del parasitismo concesionario. La cantidad de las concesiones no se produce mientras otro no solicite la misma concesión, alegando incumplimiento de las obligaciones del primer concesionario. De manera que es "oro" y no el Estado quien ha de determinar si las condiciones que éste impuso se cumplen ó no se cumplen.

El propietario de la tierra puede también, por iguales causas, pedir la caducidad. Esta condición de la ley sirve al Ministro de Agricultura para fundar un principio que nos parece sumamente justo y útil. Las tierras en que se han otorgado las concesiones son fiscales. Ello permite al Estado, como propietario, anularlas por medio del organismo administrativo que interviene en los asuntos mineros.

Urgente es esta declaración de caducidad, pues según afirma el ministro varios sindicatos de capitalistas proponen al gobierno iniciar la explotación de aquella vasta riqueza.

Es necesario que no ocurra con las concesiones de minas lo que ha venido sucediendo con las concesiones de tierra fiscal. En estas últimas ha imperado la simulación pobladora que tantas veces ha criticado LA PRENSA. Hay que evitar que impere igualmente en las minas la simulación del laboreo. En el fondo el problema es el mismo: especular con el apoyo del Estado y colocar en condiciones difíciles, ó acaso imposibles, la acción del capital y del trabajo.

El doctor Lobos realiza una excelente obra tratando de evitar que esto suceda.

El congreso forestal y frutal — Exito de la iniciativa

El primer congreso de este género celebrado en el país ha tenido un éxito superior á cuanto pudiera esperarse, según vemos por las informaciones que nos llegan de La Plata.

La comisión organizadora puede sentirse satisfecha del resultado de sus trabajos. Numerosos representantes de las comunas de la provincia de Buenos Aires y de varias ciudades del interior, han acudido al congreso en que van á estudiarse diversos problemas relacionados con el fomento de la riqueza forestal, tan necesaria en un país con extensas regiones desnudas de arbolado. Los ingenieros agrónomos y otros especialistas, han acudido igualmente á la asamblea, aportando á ella sus conocimientos sobre la compleja materia. El interés que en todos ha despertado el congreso, indica que la idea está en marcha, que ha ganado todos los espíritus y suscitado el entusiasmo.

La primera sesión celebrada, delata el excelente método adoptado por el congreso, distribuyendo el trabajo por medio de subcomisiones que examinen los distintos puntos tratados por los congresales, para presentar después á la asamblea general las conclusiones oportunas.

Se han constituído cinco secciones, divididas en esta forma: cultivos forestales, cultivos frutales, fitonosología forestal y frutal, economía y legislación forestal, vitivinicultura. Las personas que forman estas secciones tienen reconocida preparación y podrán facilitar, por lo tanto, el trabajo del congreso con el estudio previo de los temas. Es la mejor y más eficaz manera de ordenar los debates.

Los temas presentados comprenden los principales problemas relacionados con la repoblación y el cultivo de la fruta poda y corte de árboles en las calles públicas, conveniencia de la arboricultura en la provincia de Buenos Aires, reseña de los establecimientos frutícolas en San Vicente: institutos forestales; la producción de fruta, causas de su carestía; mejor modo de realizar la fiesta del árbol; escuelas prácticas forestales, la importación de fruta; manera de fomentar la producción; sociedades cooperativas de fruta; difusión de la agricultura intensiva; el árbol y la escuela, fijación del precio de los árboles en los caminos públicos, medidas legislativas para fomentar el arbolado, etc., etc.

La enunciación de estos temas denota su importancia y cuán de veras preocupe al congreso la repoblación forestal y el progreso frutal y hortícola.

Pero lo importante de la iniciativa está, como ya dicho, en el interés que ha despertado. Difundir este anhelo en el pueblo, es lo esencial. Porque los gobernos y las múltiples instituciones administrativas que de ellos dependen, se mueven en todas partes por la acción de las presiones populares. Hay preocupa en nuestro medio gobernante es, riego, porque se ha convertido en deseo, en vivo anhelo popular, porque todo el mundo lo pide. Hay que lograr otro tanto respecto á los árboles y los frutales. Es menester provocar el deseo popular y mantenerlo perennemente encendido.

Y entonces los gobiernos dentro de su esfera de acción, se preocuparán de que haya árboles como ahora se preocupa de que haya riego.

Los gobiernos nunca se resisten á los deseos de los pueblos.

LA TARIFA DE AVALUOS

OPINIONES PRIVADAS

CONCRETOS INTERESANTES

Las opiniones particulares formuladas por distintos miembros del comercio y de la industria, que hemos venido publicando en estas columnas sobre la anunciada revisión de la tarifa de avalúos en vigor tienen la ventaja de salir del terreno de las manifestaciones abstractas, para convertirse en puntualizaciones concretas, de índole intergiversable, que llenan cumplidamente el propósito que nos animaba.

Persiguiendo este objeto, LA PRENSA no sólo se ha limitado á recabar opiniones en los centros é instituciones representativos del comercio y de la industria, sino que ha ampliado la esfera de sus investigaciones haciéndolas extensivas á los miembros de esas ramas fundamentales, para que libres de trabas pudiesen expresar su pensamiento.

Conversando con el señor Denker, de la firma comercial Diedrichs y Denker, sobre el tema de actualidad, corroboró lo que muchos colegas han dejado en estas columnas sobre la imperiosa necesidad que existe de que el gobierno se aboque al estudio de la tarifa de avalúos y someta sus resultados á la aprobación del Congreso nacional.

La actual tarifa de avalúos, dijo, pasa por ser un documento antiguo de que no consulta para nada las necesidades del comercio ni las exigencias de la misma población consumidora. Dados los grandes progresos que ha realizado la industria en todos los ramos de su actividad, un arancel que tiene seis años de existencia es un arancel viejo, puesto que en seis años pueden aparecer aplicaciones que en aquella época justificaban su presencia pero que en la actualidad no se avienen con la realidad de las cosas.

Muchos artículos que hace años ni siquiera se fabricaban ó manufacturaban en el país tienen por fuerza que haber disminuído, no sólo porque la elaboración cuesta menos, sino porque la producción ha aumentado en una proporción [illegible]

Otro de los grandes inconvenientes que tiene la tarifa en vigor, es el de los engiobamientos de diversas calidades que se prestan á injusticias flagrantes y que claman por una inmediata revisión.

Podría citar numerosísimos casos, nos dijo, pero para dar un detalle de lo que sucede, voy á concretarme á la partida 2312 y siguientes, del arancel aduanero.

Esa partida dice que "las bolsitas de mano, de no más de veinticinco centímetros, de cuero y tela, cuentas, hule, felpa ó metal, ordinarias, valen la docena tres pesos oro".

En primer lugar, ¿cómo es posible que una cartera de señora hecha de cuero, por ordinaria que sea, valga lo mismo que otra hecha de hule? ¿Cómo es posible que carteras fabricadas con hule y tela, imitación cuero, que valen un peso y sesenta centavos oro la docena, porque son ordinarias, en la tarifa aparezcan aforadas á tres pesos oro?

Hay más todavía, agregó, estos engiobamientos tienen el inconveniente de perjudicar al artículo de batalla que es el de gran consumo y beneficiar al artículo de lujo, que es el que gastan las clases acomodadas de la sociedad.

Hemos visto que la docena de carteras ordinarias valiendo solamente un peso y sesenta centavos la docena se las aforaba á tres pesos oro, recargando su precio en un ciento por ciento ó poco menos, en cambio, las bolsitas de mano finas, de cualquier clase que ellas sean, se las aforaba á pesos oro 10 y 12 la docena, cuando es público y notorio que no se venden en plaza en menos de 45 y 50 pesos moneda nacional cada una.

Existe el caso de carteras chicas para niña, que en la fabrica y en el comercio se las denomina "portamonedas", y que no valen nada, porque son pequeñas y ordinarias, sin embargo, por el hecho de traer una manija, las vistas de aduana las consideran como bolsitas de mano y les aplican el aforo de tres pesos oro la docena.

Con las medias sucede también algo digno de mención. Las medias de hilo no se fabrican, lo que se llama hilo de lino, porque se trata de una preparación de algodón debido á un apresto y á una torsión especial; no obstante, los vistas de aduana, cuando se encuentran con una declaración que no condice con los términos de la partida respectiva, hacen pasible al importador de penalidades en que no ha incurrido, pues al declarar que las medias son de algodón, pretenden que ha querido falsear la calidad de ellas, cuando en vigor no hacen más que decir la verdad de las cosas.

Y como por otra parte, el tribunal de vistas, no cree llenar su misión, sino falla en contra del comerciante, velando por los intereses del fisco, resulta inútil protestar y querer demostrar el espíritu de sinceridad con que se ha procedido.

Mucho tendría que decir, agregó, para terminar, pero es preferible aguardar el momento oportuno en que LA PRENSA se ocupe del capítulo respectivo, para puntualizar otros concretos no menos dignos de reformas que los enunciados.

Aprovechando esta oportunidad, añadió, creo que el gobierno al iniciar las reformas prometidas, debería constituir el tribunal de vistas, agregando varios miembros del comercio, á fin de que hicieran oír en las deliberaciones sus juicios serenos y reposados. Y ese mismo cuerpo de vistas debería estar formado por un personal idóneo, que tuviese acreditado una práctica, más ó menos larga, en diversos establecimientos comerciales é industriales del país.

MOVIMIENTO POLITICO

Unión Comunal

PROXIMA PROCLAMACION DE CANDIDATOS

Ha quedado definitivamente resuelto que mañana á las 5.30 de la tarde se reuna la convención de este partido, en el local de la calle San Martín 42, con objeto de proceder á la proclamación de los candidatos á concejales municipales, que la Unión Comunal sostendrá en las elecciones del 26 del corriente.

Forman la convención los ocho concejales que militan en las filas del partido, los delegados de los comités parroquiales y treinta mayores contribuyentes designados por la junta central, entre sus adherentes más prestigiosos.

—Ante numeroso público se celebró ayer la constitución del comité de la Unión Comunal, en la parroquia de la Boca. El acto se realizó en el local de la calle Almirante Brown 1131, y participaron de él los jefes y secretarios de cuartel de la parroquia, quienes procedieron á designar las autoridades del comité.

Abrió el acto de la inauguración el concejal señor Antonio Zolezzi, quien explicó á los adherentes el estado de los trabajos, y manifestó su convencimiento del triunfo del partido, en los próximos comicios. Le siguió en el uso de la palabra el señor José Guerrico.

Llevó el saludo de la junta central el doctor Eduardo Maglione, extendiéndose en una explicación de las orientaciones principistas del partido. En último término habló el doctor Sylla Monsegur para explicar los progresos y los propósitos de la Unión Comunal. Los oradores fueron muy aplaudidos por los concurrentes.

Cuando se disponía la clausura del acto y parte de la concurrencia iba á retirarse, habló á pedido general, el señor Molinari, pronunciando una elocuente peroración.

Se designaron las siguientes autoridades:

Comisión ejecutiva: Presidente, Antonio Zolezzi; vicepresidentes: Antonio D. Fabbio, Guillermo Mathews, Ramón Martínez y José Invierno, secretario general, Santiago Vermengo, secretarios: Tomás D. Hosking, Juan Talavera, Manuel Chapparra, Vicente Astarita, Daniel Elena y Pedro Icete, tesorero, Tomás Real, protesorero, Francisco Márquez; delegados: Santiago Fertini y José Bianchi; y 200 vocales.

Comisión de propaganda: Presidente, Pedro Vattuone; vicepresidentes, Juan Coja, Santiago Bonatti, Víctor Vattuone y Julio J. Olcese, secretarios, Juan Cezzulla, Angel Colombo, Jenaro Dibernia y Cayetano Galmarino y 300 vocales.

Además, se designó una comisión de hacienda, presidida por el doctor Esteban Rubinich y 50 vocales.

Política municipal

Un grupo numeroso de despachantes de aduana se reunió ayer en el escritorio del señor Celestino Silvani y resolvió prestigiar la candidatura del señor Pantaleón M. Sánchez para concejal en los próximos comicios municipales.

—En el comité del señor Cayetano Ganghi, Corrientes 1455, se reunieron anoche los vecinos adherentes de la sección segunda, y resolvieron autorizar al señor Ganghi para que se adhiera á la agrupación municipal que estime más conveniente.

Unión Cívica

Las comisiones directivas de los comités seccionales de la provincia de Buenos Aires, celebrarán asamblea mañana á las 8 de la tarde, en el local del comité de la capital, calle Lavalle 672.

La reunión tiene por objeto tomar en consideración el pliego de declaraciones que, el partido dirigirá á sus adherentes de la provincia, el cual fué preparado por la comisión designada con ese objeto, y ultimar los trabajos relativos á la inmediata reorganización de los comités locales.

Comité Vecinal Independiente

En la reunión efectuada anoche por la comisión directiva de este comité de Balvanera Oeste, se resolvió establecer sesión permanente desde el día de las elecciones municipales y efectuar el miércoles próximo una asamblea en uno de los salones de la parroquia.

Club Vecinal de Flores

La agrupación vecinal de Flores, que preside don Manuel y Abelardo Ruiz, ha resuelto adherirse á la política de la Unión Comunal.

Esta adhesión ha sido comunicada por los primeros y aceptada en su última reunión, por la junta ejecutiva de la Unión Comunal.

SALUD PUBLICA

SANIDAD MARITIMA

OTRAS INFORMACIONES

En vista de que el lazareto de Martín García ha quedado en malas condiciones después del último tem

EN VISPERAS DE LAS COSECHAS AGRICOLAS

INVESTIGACION REALIZADA POR "LA PRENSA"

DETALLES COMPLETOS DE TODO EL PAIS

EL PROBLEMA DE LOS BRAZOS

(DE NUESTROS CORRESPONSALES)

Publicamos los datos que recibimos de nuestros corresponsales en las Provincias de Buenos Aires, Santa Fe, Córdoba y Entre Ríos y territorio de la Pampa, sobre el estado de las sementeras y las perspectivas que ofrecen las cosechas:

EXALTACION DE LA CRUZ (Buenos Aires)

La extensión sembrada en la jurisdicción de este partido, se calcula este año en 15.500 hectáreas con lino, 4.500 con trigo y 6.000 con maíz.

La avena se cultiva en pequeña proporción y con destino únicamente á la alimentación de los animales de labranza.

Se nota un aumento de 4.000 hectáreas de lino, sobre lo sembrado el año anterior.

El estado actual de las sementeras se reputa inmejorable; pero si las lluvias continuaran, podrían perjudicarlas seriamente.

En cuanto á los brazos, es difícil calcular con exactitud la cantidad necesaria para la recolección del trigo y lino; sin embargo, es creencia general que los hay en cantidad suficiente en este distrito.

Los salarios que posiblemente se pagarán, variarán entre 4 y 5 pesos por día, y según clase de trabajo.

La situación económica de los agricultores es, en general, relativamente buena.

El término medio del precio de los arrendamientos de los campos que se destinan al cultivo, es de 30 pesos moneda nacional la hectárea.

GOLDNEY (Buenos Aires)

Con las persistentes lluvias no ha sido posible realizar con la normalidad debida los trabajos del primer corte del pasto-alfalfa.

En cambio, el segundo corte se presenta tan abundante, que, sin duda, aportará un rendimiento que duplicará en beneficio los perjuicios dejados por el primero.

Las demás sementeras de semilla chica, ya en período de flor, se encuentran en excelente estado.

VELA (Buenos Aires)

En esta jurisdicción se han sembrado 25.000 hectáreas de tierra, descompuestas así: 15.000 con avena, 9.500 con trigo y 500 con patatas, hallándose en general, en inmejorable estado.

Se sembró un 25 por ciento más que el año pasado.

Llueve abundante y con frecuencia, de manera que en un mes no se necesitan lluvias.

Es opinión general, que faltarán brazos para levantar la cosecha, pues se necesitarán no menos de 4.000 trabajadores aptos para esa faena.

Los precios á pagar á los peones serán cinco pesos por día, término medio.

La situación de los chacareros en esta zona es buena, porque trabajan en forma mixta; es decir, agricultura y ganadería.

No han tenido contratiempo ninguno los sembrados.

Se han labrado campos nuevos en extensión de 5.000 hectáreas.

Los precios de arrendamiento oscilan entre 10 y 14 pesos la hectárea.

CARMEN DE ARECO (Buenos Aires)

Las sementeras, comprenden: lino, 40.000 hectáreas; trigo, 6.000; maíz, 5.000; avena, 1.000; alpiste, 1.000; cebada, 800.

Hay un aumento de 20 por ciento en el lino y disminución de 10 por ciento en el maíz, sobre el año 1910.

Algunas sementeras se han atrasado debido á los fríos y sequía anterior al 20 de Octubre.

Para las sementeras finas, las aguas caídas son suficientes y más bien excesivas.

Se han dedicado alrededor de 10 por ciento más de campos á la agricultura que en 1910.

Los colonos están atrasados en más de un 50 por ciento; pero el comercio y sus favorecedores les han acordado facilidades para continuar los trabajos.

Hay escasez de personal y los salarios oscilan entre $ 4 y 5.50, diarios.

El precio de arrendamiento, es de 20 pesos por hectáreas, término medio.

Las perspectivas de las cosechas son buenas, en general.

ROSARIO TALA (Buenos Aires)

A pesar del mal tiempo que reina, la agricultura se desarrolla en buenas condiciones. Se calcula que este año se ha sembrado 40 por ciento más que en el pasado.

Según los datos suministrados por las autoridades, se sembraron en ésta 20.000 hectáreas con lino, 15.500 con trigo, 3.000 con avena y 1.300 con maíz.

MARCOS JUAREZ (Córdoba)

La siembra en este departamento alcanza á 108.155 hectáreas con trigo, 20.055 con lino, 50.200 con maíz y 600 con avena.

No hubo aumento en las hectáreas sembradas sobre el año 1910.

En general, el estado de las sementeras es inmejorable y nada dejan que desear.

No hacen falta peones para la cosecha, pues siempre los hay en abundancia en el departamento.

Los salarios varían durante la cosecha entre 60 y 80 centavos por hectáreas.

La situación de los colonos en general es buena, aunque algunos aun están atrasados á raíz de la última mala cosecha.

Los arrendamientos rigen á precios que varían entre el 18 y 25 por ciento del rinde de las cosechas.

GENERAL PICO (Pampa Central)

Existe sembrado de trigo, lino y avena en ésta sesenta y nueve mil trescientas hectáreas y no hubo aumento de consideración con respecto á las sementeras de 1910.

Con las últimas lluvias los sembrados se encuentran en estado inmejorable y se espera una abundante cosecha.

Será muy probable que falten brazos para levantar las cosechas este año; los salarios que se pagan varían entre 5 y 7 pesos diarios.

Los colonos se encuentran en estado normal y sus deudas no son de consideración.

No se ha dedicado ningún nuevo terreno á la siembra.

Los arrendamientos varían de 6 á 8 pesos por hectárea, y de 20 á 25 por ciento de la cosecha.

Con el agua caída está completamente asegurada la cosecha. Llovió últimamente 40 milímetros

AARON CASTELLANOS (Santa Fe)

La extensión sembrada en esta jurisdicción se descompone así: trigo, 4.500 hectáreas; lino, 2.000 hectáreas; avena, 700 hectáreas; maíz, 900 hectáreas, con aumento total de 15 por ciento sobre el área de 1910.

El estado de las sementeras es muy bueno y hace presumir que tendremos una abundante cosecha.

No se siente la necesidad de agua, pues ha llovido muchísimo

Para levantar la cosecha no se tropezará con la falta de brazos; los salarios que se pagarán oscilarán entre 4 y 7 pesos

La situación económica de los colonos es holgada, por cuanto la mayoría de ellos, debido á la espléndida cosecha y los buenos precios obtenidos por sus productos, han podido cumplir sus compromisos con sus proveedores

En el presente año no se han dedicado nuevos campos para la agricultura

El precio de los arrendamientos es de 25 á 30 por ciento de la cosecha.

VENADO TUERTO (Santa Fe)

Las extensiones sembradas con trigo y lino en este distrito forman un total de 16.700 hectáreas de trigo y 6.500 hectáreas de lino, y nada de avena.

El área sembrada es mayor en un 15 por ciento sobre la sembrada el año anterior, por cuanto una extensión de tierra destinada al cultivo de maíz ha sido sembrada este año con sementera fina, por cuyo motivo este año se siembra menos maíz.

El estado actual de las sementeras no puede ser más óptimo y las constantes lluvias han asegurado completamente un rendimiento abundante, salvo futuros accidentes atmosféricos

Brazos no hay suficientes en este distrito y está calculado que se necesitarán alrededor de trescientos hombres sin contar con los braceadores propios de la localidad.

El salario que comunmente se ha pagado es de pesos 1.20 la cuadra por la tarea de corte y emparve, ó sea un jornal de 3 á 4 pesos diarios, con co-

Además, se puede ir hasta la quinta en automóvil por los caminos del Centenario ó el del bajo, que está macadamizado.

La comisión ha hecho saber á las familias, que por cualquier causa no hayan recibido invitaciones, ya por falta de entrega de ellas ó por malas direcciones, que pueden solicitar entradas en la calle Parera 52, ó en la puerta de la quinta durante la realización del "garden party".

A la fiesta de hoy seguirá otra en la semana entrante en el Palace Theatre, pues la empresa de ese teatro tomará numerosas vistas de la reunión social que anunciamos, las que serán exhibidas á beneficio, también, del hospital de San Fernando.

Patrocinan el "garden party", las señoras:

Presidenta, Cecilia Pearson de Piñero Sorondo; Elvira Pombo de Piñero, Sofía Pérez de Madero, Isabel Zwank de Ocampo, Enriqueta Basavilbaso de Catelin, Ernestina Abeng Cobo de Ortega, Belgrano, María Blancas, Zelmira Paz de Gainza, María del Carmen Sola de Demaría, Matilde Mezquita de Meyer Pellegrini, Angela Lastra de Bidau, Delia Alvear de Ocampo, María Baudrix, Luna Alston de Gallegos, Dora de Bary de Cazón, Sara Camet de Drago Mitre, Estela Bell de Posse, María Adolfa Harilaos de Olmos, Julieta Sansinena de Meyer Pellegrini, Marta de Bary de Vedoya, Eloisa Piñero Sorondo de Klappenbach, Sara Becú de Zorraquín, Carmen Marcó del Pont de Rodríguez Larreta, Leonor Cabral de Vivot, Carmen Legarreta de Constanzó, Julia del Carril de Vergara Viedma, Emma Green de Vedoya, Carmen Bower de Llavallol, Guillermina Bunge de Moreno, Elena Green de Landa, María Luisa Martínez Chás de Leloir, María Laura Vedoya de Martínez de Hoz, Carmen Alvear de Peña, Magdalena Barreto de Beazley, Emilio Bustillo de Cané, Leonor Uriburu de Anchorena, Esther Llavallol de Roca, Teodolina Lesica Alvear de Uriburu, María Augusta Estrada de Lezica Alvear, Sara Demaría de Rovirosa, Elvira Pérez de Cramwell, Silvina Lynch de Estrada, Mercedes Zapiola de Ortiz Basualdo, Elisa Alvear de Bosch, Silvia García Victorica de Casares, Esther Esnaty de Pearson, Fernanda Quirno Costa de Magnanini, Susana Demaría de Seeber, Corina Kruis de Fauvety, Rosa Sáenz Peña de Snaydra Lamas, Micaela Costa Paz de Sánchez Sorondo, Elvira Elizalde de Jacobé, Mercedes Paz de Ocampo, Fernanda Lastra de Terrero, María Magdalena Jorge de Carelli, Ernestina Urioste de Bullrich, Celina Somellera de Jantus, Mercedes Uriburu de Artayeta, Ernestina Llavallol de Acosta, Isabel Moreno de Alvear, Clara Cobo de Anchorena, Lola Santamarina de Echagüe, Agustina Roca de Uriburu, María Teresa Quintana de Pearson, Angélica García de García Mansilla, Consuelo Mansilla de Quiroga, Elvira Soto de Castro, Mercedes Elortondo de Alvear, Concepción Sastre de Casado.

Señoritas: Carmen Christopherson, María Alejandrina Elizalde, Adela Frederking, María Angélica y María Rosa Fernández Guerrico, Angélica Gómez Molina, Leonor é Inés González Guerrico, Arnolda y Elfinda Brickmann, María Elena y Ana María Green, Mercedes y Nora Guerrico, Mercedes Güiraldes, Florencia Lezica, Rosa Estrada, Josefina y Susana Estrada, Josefina Acosta, Josefina Udaondo, María Elena Zwank, María Murga, Magdalena Peña, Enriqueta y Laura Salas, Mercedes y Florencia Tornquist, Delia y Adelina del Carril, Dora y Lía Seeber, María Jovita y María Elena Gómez Pombo, Angélica Catelin, Delia Bosch, Lucía de Bruyn, Matilde y Magdalena García Calvo, María Luisa Grela Estrada, Dolores Lezica, Cora Fauvety, Eloísa Williams, Ernestina Madero, María y Angélica Sundblad, Clara y María Luisa Demarchi, Josefina y María Villalonga, Raquel Rodríguez Sagasta, Stella Mercedes Stunz, Clara Josefina Maschwitz, Agustina y Susana Costa Paz, María Cristina Méndez Terrero, Carmen Sánchez Elía, María Jacinta y Felisa Moreno Carabassa, Cora Jorge, Elena y Mercedes Peña Unzué, Susana y Elena Castex, Clara Josefina y Elisa Roca.

CENSO MUNICIPAL DEL CENTENARIO

Notas de agradecimiento

En la Intendencia Municipal se continúan recibiendo notas de agradecimiento enviadas por las diversas personalidades extranjeras á quienes les fué remitido el correspondiente ejemplar de lujo del Censo Municipal del Centenario.

Entre otras fueron recibidas últimamente, la copia enviada por el ministro argentino en París, de la nota que le fué remitida por el ministro de Relaciones Exteriores de Francia, en la cual se trasmiten los plácemes y el agradecimiento del presidente de la República Francesa, por el obsequio de que tratamos.

El ministro argentino en Viena comunicó también haber recibido el mencionado ejemplar de lujo del censo, y que inmediatamente será entregado al emperador de Austria, por intermedio de la cancillería austro-húngara.

La legación argentina en Roma acusó recibo de los ejemplares enviados con destino al rey de Italia y al presidente de la Confederación Suiza, á quienes les serán enviados de inmediato. Por su parte el intendente de Bruselas, el de Berlín y la comisión del Senado de Hamburgo, manifestaron por nota, su agradecimiento por el obsequio de que han sido objeto por parte de la Intendencia Municipal de Buenos Aires.

JUEGOS FLORALES DEL CASAL CATALA

Composiciones recibidas

Para los juegos florales, auspiciados por este centro de cultura, que se celebrarán próximamente en esta capital, han sido recibidas las siguientes composiciones:

La bandera catalana, Astre sol y sol amor, La rosa to, Transformacions, El idioma castellano, Amor modern, Visions de l'Illa d'or, El darrer comoat, Acompta, El capvespre de la vida, El geni del mar, Delinquán, ¡Una nit ferribil, Canphira, Al vent Pampero, La darrera carta, La patria nova, Acristich, Flor fatal, Panem et circenses, Cátiloo, ¡Apartat, Dia de camp Sagunto, Claretat enllunradora il sortia de sa cara, Records del jorn, Somni, Imperdonables, ¡Records!, Deu te guart del forastar, ¡Ma veu planyenta escoltal, Del Plata al Born, Venia á mos dominis, A Verge de Montserrat, Canto á la vida, Nocturna, Alba catalana, Vida, patria y amor, Veraca de la montaña, El patio andaluz, La fantasía, Flors, La presunción, La conquista del aire, Vida y mort, A España, La tempestat, Venerar á la mujer, A la bella Cataluña, Patria, Les ilusions, Mestre Jordi, Alma débil, L'afeny del obrer, Fantasía amorosa, Oració dels emigrants, Sens mi eterno ideal, Records, Perfum de patria, Quantum mutatus ab illo, Eterna musa, Nimiums ne credi colari, Fulls de la vida, Siempre la justicia falla, ¡Loor á la humanidad!, Petita llegenda, En la conquista de una flor, Nota d'estiu, Amigo de Cataluña, ¡Patria meva!, No us altuneu....., Un quiento, El trevall dignifica, Amor tan pur com el nostre no más qu'ls angels del cel.

EL DIA SOCIAL

"GARDEN PARTY"

La fiesta de hoy en San Fernando

El centro de reunión de nuestras familias será hoy, sin duda, alguna, la quinta que posee el señor Samuel Pearson, en San Fernando, con motivo de realizarse el "garden party", organizado por una comisión de damas, á beneficio del hospital de Caridad de esa ciudad.

La fiesta de hoy inicia las grandes reuniones al aire libre y su éxito puede descontarse desde ya, dado el interés que ella ha despertado en nuestra sociedad y el gran número de entradas que la comisión ha vendido hasta ayer.

La quinta del señor Pearson reune en un precioso conjunto todas las exigencias que demanda una fiesta como la que nos ocupa: espléndidos jardines, hermosas barrancas, desde las que se domina el río de la Plata y su larga costa hasta esta capital y en especial, el gran lago en el que pueden navegar botes de ciertas dimensiones

Allí, en medio de espléndidas plantas, se han instalado teatros, cinematógrafos, "guignol" y otras diversiones. En el teatro, la compañía Anselmi bailará un pericón y hará oir cantos argentinos, así como interpretará las danzas populares de este país.

Tendrá como decorados la misma naturaleza de los jardines que se adaptan espléndidamente.

Otras diversiones, como el "guignol" y los fantoches, serán dedicadas á los niños.

En una de las avenidas y en la galería del chalet de la quinta se ha instalado la confitería, en la que se servirá té, refrescos y helados.

Solamente se cobrará, durante el transcurso de la fiesta, los gastos de la confitería. Al efecto, las comisiones de damas y señoritas expenderán á la concurrencia tarjetas para el gasto.

La entrada á la quinta valdrá tres pesos, y servirá para todas las diversiones.

No habrá venta ni rifas de objetos, pues la comisión ha pensado obtener una buena suma para el fin que persigue, con el producto de las entradas.

De la estación Retiro (nueva), saldrán trenes especiales á las siguientes horas: 1.50, 2.15, 3.15, 4.10 y 4.45. Este último parará en la estación Hipódromo á las 4.50. Todos los trenes se detendrán en la misma portada de la quinta.

Los trenes de regreso saldrán de la quinta á las 4.50, 5.35, 6 y 6.35.

DOCTOR JOSE E. URIBURU

Cumple hoy 80 años el doctor José Evaristo Uriburu.

Sus amigos le harán en la fecha una demostración de aprecio y simpatía, asistiendo esta tarde á su casa de la calle Arenales donde, en nombre de

los concurrentes, hablará el doctor Norberto Quirno Costa

En ese acto le será entregada una placa.

Bandas militares saludarán con sus dianas el día del jubileo del ilustre ciudadano, y una guardia del ejército rendirá honores.

Nacido en el año 1831, en la provincia de Salta, cuna de muchos hombres que se han destacado en el escenario de la vida pública el doctor Uriburu cursó sus primeros estudios en Charcas, Bolivia, para pasar luego á su vieja cuanto prestigiosa universidad de Chuquisaca en la que se graduó de doctor en jurisprudencia, á los 23 años de edad. Fué Ministro de Instrucción Pública en la presidencia Mitre

De regreso en su provincia, el doctor Uriburu fué reclamado para la acción política, en la que se destacó por su inteligencia y la ecuanimidad de su espíritu. Años después, en 1867, cuando la vida interna de la Nación se conmovía vigorosamente al influjo de factores diversos y de ideas que pugnaban por consolidar la obra de su definitiva organización, el doctor Uriburu recibió el mandato de diputado nacional.

Su actuación de representante circunspecto y útil á los intereses públicos, le hizo acreedor á la simpatía de sus colegas los que en 1865, le eligieron presidente de la Cámara cuando en ella y en el Senado presidido por don Valentín Alsina ocupaban sitio tan prominente una pléyade de argentinos ilustres, desaparecidos á la fecha

Terminado el período para que fuera elegido, el doctor Uriburu invistió en Bolivia, primero, en Perú, luego y más tarde en Chile, la representación diplomática argentina, tocándole actuar en el último de dichos países en momentos singularmente difíciles de su política interna, cuando una revolución llevó á su presidente Balmaceda á terminar sus días, en forma trágica y por el suicidio, en la legación argentina se complicaba gravemente

Regresó de Chile después de proclamado candidato á la vicepresidencia de la República para el período de 1892-1898

Los sucesos políticos de aquella época uno de los cuales fué la renuncia del Presidente doctor Luis Sáenz Peña, llevaron al doctor Uriburu á la primera magistratura de la Nación, el 22 de Enero de 1895, y terminado el mismo, fué elegido senador por su provincia, la cual le debe, de modo especial, muchas obras benéficas

En 1904, el doctor Uriburu es proclamado candidato para ocupar la presidencia de la República, en contraposición al doctor Quintana Desde entonces su actuación fué interrumpida por su voluntad, para entregarse al descanso de la vida privada, tras largos años de actuación militante

DOCTOR LUIS F. CLUSELLAS—Falleció ayer en esta capital, después de una larga y penosa enfermedad, el doctor Luis F. Clusellas, caballero vinculado, tanto por su acción como por su apellido, á lo más representativo de la provincia de Santa Fe.

En el foro, en la magistratura y en la legislatura provincial, dió siempre pruebas de la rectitud de su carácter y de lo brillante de su talento.

Fué fundador y presidente de la Sociedad Rural de la ciudad de Santa Fe, la cual le debe en parte su prosperidad.

Su muerte enluta á conocidas familias de aquella capital.

Sus restos serán inhumados hoy por la mañana en el cementerio del Norte.

ENLACES — Fué bendecido anoche en la iglesia de la Merced, el enlace de la señorita Delia Bavio con el señor Jorge A. Durand.

Fueron padrinos la señora Pascuala Bavio de Rus y el señor Julio Durand.

Bendijo la unión el canónigo doctor Alcobet.

—El 14 del mes próximo tendrá lugar á las 6 de la tarde en la iglesia de la Merced, el enlace de la señorita Arnolda Brickmann con el doctor Belisario Roldán.

Actuarán como padrinos el doctor Enrique B. Moreno, tío de la novia, y la señora Jacinta Kiernan de Roldán, madre del novio.

En el casamiento civil que se efectuará el 12 á las 5 de la tarde, en la residencia de la novia, serán testigos por parte de ella, el doctor Enrique Brickmann, Patricio Piñeyro Sorondo y Eduardo Martí, y por el novio, Salvador Roldán y Antonio Carvalho.

Después del casamiento civil, la señorita de Brickmann se despedirá de sus amigas con un te.

—Ayer se celebró el enlace de la señorita de Dahlmann con el señor Antón Zuirner.

Terminado el acto religioso, se realizó en el Royal Hotel una fiesta, festejando el acontecimiento.

—Ayer por la tarde se realizó el casamiento civil de la señorita Lola Feilberg con el doctor Amadeo Valladares.

Fueron testigos, por parte de la novia, el vicealmirante Rafael Blanco y señores Carlos María Acevedo y Juan Pedro Feilberg y por el novio, Alejandro J. Paz, Guillermo Padilla y Víctor L. Valladares.

El enlace religioso se efectuará mañana por la noche en el templo de San Miguel.

—El 25 del actual, á las 9.30, se realizará en la capilla de las Victorias, el enlace de la señorita María Teresa Williams con el doctor Jorge R. Díaz.

ESCUELAS Y PATRONATOS—Desde ayer circulan las invitaciones para la fiesta que se realizará el martes por la noche en el Palace Theatre, á beneficio de las colonias de niños débiles de la sociedad que preside la señora Eloísa Ponce de León de Espeleta.

Hasta hoy á las 6 de la tarde se atenderá lo relacionado con las localidades con Rodríguez Peña 1685.

Los palcos valen 20 pesos y las plateas 5.

La primera, y tercera parte del programa son vistas de cinematógrafo.

En la segunda parte, la señorita Carmen Pfeiffer tocará en el piano el concierto 3o. de Beethoven, acompañada por la orquesta; la señorita Laura Moneta tocará en el violín "souvenir de Moscou"; y la señorita Carmen Fraga cantará "Erodiade", de Massenet.

La orquesta será de 30 profesores.

El conjunto de arpas estará compuesto por las alumnas de la señorita Esther Pavesi; el conjunto de violines lo dirigirá el maestro Mario Rossegger.

En el primero tomarán parte las señoritas:

Adelaida Defferrari, Carmen Fraga, Rosa Louis, Emma Olivera, Beatriz Pereira, Emma Repetto, Sara Thibaud y María de los Angeles Valdés.

En el conjunto de violines:

Señoritas: Lía Acevedo, María Rosa Bardis, María Esther Carrera, Aída Capdevielle, Laura Dubourg, Matilde Fresco, Celia M. Gutiérrez del Busto, Sara García Uriburu, Matilde Gross, Teodora Gross, Adela Gruget, María López García, Laura Moneta, Angela Corail Pujol, Elsa Minoprio, Carmen Della Seguí, María Esther Villegas Basavilbaso, Elena Alonso Fernández, Elena Berisso, Carolina y Angélica Dubois, Rosa Ferrando, Lidia Eloísa Grego, Margarita Mango, Sara Wright y el niño Diego García Paredes.

Firman las invitaciones las señoras:

Eloísa P. de L. de Ezpeleta, Segunda R. de Marchi della Costa, Victoria S. de Otero, Sofía P. de Madero, Julia S. de Hunter, Sara S. de Frederking, Elvira P. de Cranwell, Ana B. Wasserman, Fernanda L. de Terrero, Ana L. de Pallacios, Estela B. de Posse, María Teresa A. de Aldao, Juliana U. de Sommer, Enriqueta L. del Carril, Máxima L. de Thwaites, Celia E. de Estrada, de Cambaceres, Estela L. de Lure, Ernestina U. de Bullrich, Amanda B. de Cárcova, Emilia B. de Cané, Petra C. M. de Mur, Ethel B. de Alkalne, Carmen V. D. del Carril, María Julia B. de Bary, Julia C. de Vergara Biedma, Estela Ch. de Acevedo, Berta B. de Ibarra, Alita L. de Dorado, Julia P. de Bosch, Angela L. de Bidau, Lola B. de Larguía, Marta B. de Vedoya, María C. de Ferrari, Eloísa E. de la Sierra, María Luisa P. de Helguera, Noemí L. de Lastra, Arminda R. de Luro, Cipriana S. P. de Lerena, Mercedes G. A. de Lastra, Mercedes B. de Casares, Luisa M. de Lacavera, Carmen A. de Goyena, Luisa C. de Moreno, María Lía M. de Mansilla, Ernestina G. G. de Carranza, Manuela V. S. de Paz, Amalia N. de Oromí Escalada, Aurelia E. de Casabal, Carmen C. de Durá, Liboria P. de Padilla, Clara R. E. de Marín, Joaquina B. de Laspiur Adela M. de Frederking, Leonor H. de González Moreno, Fanny G. de López, María Robertson L. de Agote, María Luisa E. de García, Sara M. de Gowland, Sara L. de Castillo

FIESTA RELIGIOSA — En la capilla del colegio San José se realizará hoy á las 10 de la mañana la fiesta religiosa organizada por la conferencia de jóvenes de San Vicente de Paúl de la parroquia de Balvanera.

Se celebrará una solemne misa, durante la cual se cantarán trozos de música sagrada, acompañados por el órgano

Ocupará la cátedra el reverendo padre Reginaldo de la C. Saldaña Retamar, de la comunidad dominicana.

Después de la ceremonia, se recogerán los formularios de suscripción ó donativos á beneficio de los pobres que sostiene la conferencia.

DAMAS DE CARIDAD — Debido á ciertos inconvenientes con que tropezó la comisión de la sociedad Damas de Caridad para su fiesta anunciada en la Sociedad Sportiva, hubo de postergarse para el 26, pero como algunos obstáculos no han sido salvados, lo que obligaría á transferir nuevamente la reunión, decidieron las damas dejarla sin efecto.

Parte del interesante programa que proyectaban lo reservarán para una fiesta análoga que darán en favor de sus asilos á la entrada del otoño.

PIEDRA FUNDAMENTAL — Hoy se realizará, á las 4.30 de la tarde, la ceremonia de la bendición y colocación de la piedra fundamental del nuevo edificio para el Asilo Dulce Nombre de Jesús, que se levantará en los terrenos situados en la calle Independencia números 3053, al 65 y calle Urquiza 758 al 82, que han sido donados á tal fin por la actual presidenta de dicha institución, señora Elena Torres de Muñiz

El acto estará á cargo del arzobispo, doctor Espinosa, y actuarán como padrinos, la señora Mercedes Baudrix de Unzué y el doctor Luis Ortiz Basualdo.

CONSEJO NACIONAL DE MUJERES —Se reunieron ayer las personas de la comisión directiva del Consejo Nacional de Mujeres, que lo hacen cada tres meses, para dar cuenta de la marcha de la institución.

La señorita Elía M. Martínez leyó un informe de la señorita de Bustamante sobre la liga feminista.

La señora de Dickinson dió cuenta del resultado de su viaje á Estokolmo, ante cuyo Congreso de mujeres representó al Consejo Nacional.

La tesorera informó respecto al estado de caja.

Estuvieron en la reunión, las señoras.

Alvina Van Pract de Sala, Carolina Lena de Angerich, Catalina Moreno de Brickmann, Constanza, Bravo de Villamor, Julia Moreno de Moreno, Belén de Tezanos de Oliver, Delicia Rodríguez de Barraza, Etolvina González Chaves de Torello, Adela Obligado de Gómez, Ana Brickmann de Wassermann, Filomena Devoto de Devoto, Fanny Carman de Cantón, Leonor L. de Dickinson, Isabel Lynch de Du Sartel, María R. de Labaisse, Juana Thompson de Barnes, Carmen S. de Pandolfini, Isabel I. de Frafer, María Basavilbaso de Rebaudi, Matilde T. de Lijó López y las señoritas Mercedes Pujato Crespo, Perpetua Aubone y Elía M. Martínez.

EN LA SPORTIVA — Esta tarde á las 2 se efectuará en el local de la Sociedad Sportiva, en Palermo, la fiesta organizada por las señoritas aspirantes de San Vicente de Paúl de las Victorias, á beneficio del taller que sostienen.

Como hemos anunciado, patrocina la reunión el Aero-Club Argentino, cuyos socios tomarán parte en las ascensiones que harán los globos de esa institución.

El programa preparado es muy interesante y consta de diversas pruebas de deportes, entre las que figuran carreras pedestres, automóviles, motocicletas, carros romanos y otras.

El número más interesante será el concurso de globos floridos, en los que intervendrán conocidas señoritas.

El arreglo de los globos y barquillas estará á cargo de las siguientes señoritas:

"Eduardo Newbery", María Ignacia Argerich, Carolina Soria, Margarita y Ana Landívar, Lucía Argerich, Ana María Cagnoni, Edith y Luisa Heurtley; "Argentina", Isolina y Sara Amalia, Monnet Mitre, Esperanza y Lola Lemoine, Carmen García, María Julia y Manuela Ruiz Moreno, María Andrea Rodeyro del Carril; "Cóndor", Emma Díaz Iturriza, Carmen Haymes, Emilia Bieule, Lola Bayá, Elida y Anatilde Soria, Aurelia Cagnoni, Marta y Olivia Tello Albarracín; "Huracán", Raquel, Nelly y Mercedes Cabrera Bernet, María Lydia y Celia Pasta, María Esther Heredia; "Buenos Aires", María Teresa, Elvira y Julia Andrieu Landívar, Carmen y María Angélica Roldán, Sara Kiernan, Sara Landívar y María Elena Zavalía; "Patriota", María y Josefina Pinazo, Joaquina Argerich, Mercedes Miguens, Julia Cagnoni, María Luisa Iribarne, Carmen Heredia; "Centenario", Mercedes é Isabel Vinent, Paula y Amelia Pereda, Benigna Ball y Susana Salas.

Durante el concurso de los globos, la sociedad Colombófila "La Paloma Mensajera" soltará 10.000 palomas.

Invitan para la fiesta las señoritas:

María Ignacia Argerich, Isolina y Sara Monnet Mitre, Emma Díaz, Elvira María Teresa y Julia Andrieu Landívar, Josefina y María Pinazo, Mercedes é Isabel de Vinent, Carmen y María Angélica Roldán, Carolina, Anatilde y Alide Soria, Margarita y Ana María Landívar, Edith y Luisa Heurtley, Julia, Amelia y Ana María Cagnoni, Lucy Argerich, Raquel Nelly y Mercedes Cabrera Bernet, María Lidia y Celia Pita, María E. y Carmen Heredia, Sara Kiernan, Sara Landívar, Emilia Bieule, María Luisa Iribarne, María Luisa González, Esperanza y Lola Lemoine, María Andrea Rodeyro del Carril, Julia y Manuela Ruiz Moreno, Carmen García, Carmen Haymes, Benigna Ball, Lola Bayá, Joaquina Argerich, Mercedes Miguens, María Elena Zaballa, Florencia Mercau, Paula y Amelia Pereda, Martha y Olivia Tello Albarracín, y Susana Salas.

DEMOSTRACIONES — En la confitería Blas Mango se realizó anoche la comida en honor del señor Angel Monchaca, con motivo de sus triunfos artísticos en Europa.

—Se realizó anoche en la "rotisserie" La Argentina, la comida ofrecida al director de nuestro colega "El Tiempo", doctor Carlos Vega Belgrano, por un grupo de periodistas y amigos.

La fiesta transcurrió en un ambiente amable, ofreciendo la demostración el doctor Julio S. Canata, á quien contestó agradeciendo el obsequiado.

Hablaron luego los señores Domingo A. Broggi y Eduardo Rossi.

Asistieron á la comida las siguientes personas:

Ernesto Quesada, Martín Reibel, Eduardo Castro, Adolfo Carranza, Alberto Palomeque, coronel David Maramble Catán, señorita Di Carlo, Moisés Valenzuela, Alfredo Duhau, Juan Cazenave, Angel Pérez Franco, Raúl Helguera Belgrano, Agustín Muñoz Cabrera, Carlos Bastre, Mario Belgrano, Virgilio de Angelis, Domingo Torres Frías, Jacques Lodogar, Ricardo Patiño, Enrique García Velloso, Caferino Núñez, J. Genes Cabrera, Agustín Ginepro, Lorenzo E. Ruiz, G. F. Pasman

COMIDAS—Anoche se realizó en la "rotisserie" Harguindeguy la comida organizada por los médicos graduados en 1900, con objeto de estrechar vínculos.

DESDE FLORES — Se ha fijado para el 4 de Diciembre próximo la realización de la fiesta que á beneficio de "La Casa del Niño", viene organizando la comisión de caballeros, que preside el señor Santiago B. Cruz, y que patrocina "El Social".

Tomarán parte en la velada, el diputado nacional doctor Manuel Carlés, quien pronunciará un discurso alusivo al acto; el violinista señor Francisco Cattelani, los profesores de guitarra Julio S. Sagreras y Carlos Pellerano; las señoritas Gabriela C. Frugone, Juana Baldrich, Rosa Peyret, Margarita Tallerini, y Amelia Ortelli; el actor nacional Guillermo Bataglia y los señores Aquiles Barraro, Alfredo Logurzo y Salvador Spilembergo.

Prestarán su concurso también, el señor Leopoldo Stattesi y el Conservatorio Labardén.

Se está confeccionando el programa, que resultará interesante.

Las localidades pueden solicitarse en la redacción de "El Social", Rivadavia 7319.

DESDE MARCOS JUAREZ—Sábado 18 — (Por telégrafo) — Hoy se dijeron misas por el alma de la señora Carmen Maldonado de Lara, dama que falleció en Buenos Aires y que se hallaba extensamente vinculada en ésta y ésa sociedad.

—En el tren directo de esta noche partieron para la capital federal el señor Carlos E. Maldonado y su señora Laura Lara.

CAMBIOS DE RESIDENCIA — Llegadas — Regresó de Mendoza, el señor José S. Gaztelú, de la administración de este diario.

—De su estancia "San Alfredo", en General Villegas, el señor Thomas A. Milne y familia.

—Llegó de Mercedes, el señor John Forman

—De Fray Bentos, el señor William Rawson.

—Han llegado de Conchillas, el señor John Drysdale y señora.

—Regresaron de Santiago del Estero, la señora Mercedes B. de Garmendia y su hija Isabel

—De Córdoba, la señora Isabel Frías de Nocetti.

—De Paso de los Libres, llegó el señor Roberto Dahmen, corresponsal suplente de este diario.

Salidas—Para Santa Fe, el señor Robert Smiles y señora.

—Para el Rosario, ayer, el señor Braulio Bilbao

—Para Entre Ríos, la señorita Mary C. Wilde.

—Se ha ausentado para Junín, el señor Percy E. Watson.

—Para Formosa, el señor Alberto Bracht.

—Para Supachá, la señorita Lucy Key.

—Se han instalado en el Tigre, la señora Mercedes Guerrico de Bunge, su hija María Constanza y la señora Angélica Bunge Guerrico de Tedín Uriburu y sus hijos.

—El 4 del mes próximo, para San Fernando, el doctor Manuel Augusto Zavaleta, su señora Ana Tiscornia y su hijo Jorge.

—Ayer, para Campana, la señorita Sofía Costa, en compañía de las señoritas María Teresa y Clara Estrada.

—En breve, para San Isidro, el doctor Juan M. Obarrio y familia.

—Para el mismo punto, en los primeros días del mes entrante, el señor Jorge F. Gowland y familia.

—En la primera semana de Diciembre parten para Cacheuta, la señora María Catelin de Campos y su hijo Juan María.

—De Sancti Spíritu llegaron ayer el doctor Enrique Fynn (hijo) y familia. Se han instalado en San Fernando.

VIAJEROS — Llegadas—De regreso de su gira por Europa, sigue hoy viaje á la Asunción, el doctor Héctor Velázquez, distinguido hombre público paraguayo.

—El 2 de Diciembre llegarán de Europa el señor Eduardo de Bary, su señora María Julia Brinkmann y sus hijos y la señora Catalina Brinkmann de Piñeiro Sorondo y familia.

Salidas — Hoy se ausenta para el Paraguay, por una corta temporada, el doctor César Gondra.

—En los primeros días de Diciembre partirá para Europa el doctor Enrique Navarro Viola y familia.

—En Marzo partirán para Europa en el "Cap Finisterre", el doctor Luis María Pueyrredón, su señora Laurentina López y sus hijos.

—Para La Colonia, los doctores Manuel Quintana y Rafael Egusquiza y señor Rodolfo Pirovano.

—El 8 de Diciembre, para Europa, el señor Luis García Lawson.

ENFERMOS—Guarda cama la señora Sara Laura Durán de Tauber.

—Se encuentra enfermo, desde hace varios días, el señor Máximo D. Chavarría.

—Mejorada, la señorita Mercedes Núñez Gondra.

—Se encuentra enfermo, el señor Baltasar Moreno.

—Mejorada, la señora Joaquina Cazón de Vela.

—Sigue mejor, la señora Encarnación López de Posse.

—Está enferma, la señora Manuela Miró de Tagle Castro.

—Se encuentra enferma la señora Sofía Lands de French.

—Guarda cama, desde hace varios días, la señora Nelly Pasman de Frías.

—Enferma, la señora Celia Lands de Pouser.

—Restablecido, el doctor Miguel Angel Garmendia.

—Muy mejorada, la señora Sara del Carril de Salas.

—Se encuentra enferma de cuidado, la señora María G. de Benoit.

—Se halla ligeramente enfermo, el señor Augusto Puccio.

NECROLOGIA — En el cementerio del Norte

en charco de sangre, hallábase tendido Fernando, quien esgrimía aún el revólver utilizado con un fin doblemente siniestro.

Dado aviso á la comisaría 4a., concurrió al teatro del suceso el auxiliar Ponce, quien dió inmediato aviso de lo ocurrido á la Asistencia Pública, al juez de instrucción doctor Frías, y al médico de la repartición, doctor Lettieri.

Concurrió una ambulancia de la Asistencia Pública, la que condujo al consultorio central á Encarnación con objeto de prestarle los cuidados de la ciencia. La joven tiene dos heridas, una en el lado izquierdo de la cabeza y otra en el brazo derecho.

Examinado Fernando, comprobóse que era cadáver, por lo cual se dispuso su traslado á la Morgue.

La policía no pudo establecer las causas que motivaron esta tragedia, ni logró averiguar si Fernando tiene familia en esta capital. Los vecinos de la casa manifiestan que no le conocen familia é ignoran cuáles eran sus medios de vida, pues no tenía empleo.

En un registro practicado por el auxiliar Ponce, encontróse sobre una mesita que se halla en el centro de la pieza donde ocurrió el hecho, una tarjeta que dice lo siguiente:

"Sufrí cuanto pude para evitarlo; pero fué imposible, porque la pasión es superior á mis fuerzas. Lo único que pido es que me entierren al lado de ella, á quien tanto amo".

Fernando era español, de 22 años y hacía algún tiempo que se encontraba en el país.

Encarnación es española, de 18 años de edad, soltera.

La comisaría ha instruído el sumario de práctica.

Si su estado lo permite, mañana se le tomará declaración á la joven herida.

IMPORTANTE ROBO

11.000 pesos en alhajas y dinero

El señor José Perrier salió con su familia el viernes último, á las 8.30 de la noche, de su domicilio, calle Gallo 1634, y dejó la casa al cuidado de la sirvienta Francisca Apellanis, mujer de su entera confianza.

El señor Perrier, al regresar á su casa, siendo la una de la madrugada, notó que la puerta de calle había sido abierta con llave ganzúa y al entrar á una de las habitaciones se apercibió de que un pequeño mueble había sido violentado, y faltaban varios objetos.

El damnificado denunció el hecho en la comisaría 17a., de la cual concurrió un empleado superior.

Se practicó una requisa y se comprobó que faltaban objetos y dinero por valor de 11.000 pesos.

Interrogada la sirvienta, dijo que nada de extraño había oído durante la ausencia de sus patrones; lo mismo manifestó el vigilante que estaba de facción en la esquina más próxima.

La policía dió cuenta del robo al juez de instrucción doctor Oro é inició inmediatamente averiguaciones, pero hasta esta madrugada nada se sabía de los ladrones ni de lo robado.

ESPECTACULOS PELIGROSOS

Un herido grave

El público que presenciaba anoche en el Parque Japonés el espectáculo denominado "Lucha entre las llamas" fué dolorosamente sorprendido por la caída, desde una altura de 10 metros, de uno de los individuos que desempeñan funciones de "bomberos".

Debido á una mala maniobra, Ruperto Torres, que se hallaba sobre un armazón de madera, perdió pie y cayó al pavimento, produciéndose varias heridas internas de carácter grave.

Intervino la comisaría 15a., la que en una ambulancia de la Asistencia Pública, hizo trasladar al herido al hospital Fernández.

La caída de Torres produjo en el público gran confusión, y dió por consecuencia un desbande de señoras y niños.

EFECTOS DEL ALCOHOL

Muerte de un hombre

Francisco Busti fué víctima anoche de un accidente, en la casa calle San Luis número 2957, á consecuencia del cual dejó de existir.

Siendo aproximadamente las 9 y hallándose en manifiesto estado de ebriedad, subía una escalera para dirigirse á su habitación, y, como se le cayera un paquete que llevaba, pretendió recogerlo, se inclinó demasiado sobre la baranda, perdió el equilibrio y cayó violentamente al patio, desde una altura de seis metros.

Cuando acudieron los inquilinos de la casa lo encontraron bañado en sangre. Inmediatamente dieron aviso á un vigilante de la comisaría 7a., quien requirió los auxilios de la Asistencia Pública, pero cuando llegaron éstos, Busti había fallecido.

Algunos minutos después concurrió el médico de policía, doctor Lettieri, quien reconoció el cadáver, informando que éste tenía el cráneo fracturado.

La comisaría citada tomó la intervención correspondiente y dió cuenta del caso al juez de instrucción, doctor Newton.

LAS VICTIMAS DEL FUEGO

La dirección del hospital Juan A. Fernández comunicó ayer á la comisaría 5a., que en ese establecimiento, donde se asistía, había fallecido á las 4 de la mañana, la mujer María Ballón.

Como lo dijimos en oportunidad el 15 del mes actual, en la casa de dudosa moralidad, en circunstancias en que la extinta se higienizaba los cabellos con éter de petróleo, se incorporó para tomar unas tijeras de nicar, colocadas sobre un calentador alimentado á alcohol y las llamas de éste le alcanzaron á las ropas, produciéndole graves quemaduras en diversas partes del cuerpo.

De la defunción se dió cuenta al juez de instrucción, doctor Newton.

ANCIANO SUICIDA

Por la calle Belgrano, un agente de la sección 8a., conducía detenido al carrero Ventura Rodríguez, porque había chocado con su vehículo, causando daño.

Al pasar con el carro por entre las calles Matheu y Alberti, el anciano Pablo Ghezan se arrojó debajo de las ruedas traseras, las que le pasaron por encima del cuerpo.

Inmediatamente se solicitaron los auxilios de la Asistencia Pública, pero cuando llegó el practicante, éste se limitó á comprobar la defunción de Ghezan.

A estar á las primeras averiguaciones y según datos recogidos por la policía, parece que se trata de un suicidio motivado por disgustos de familia.

Se comunicó el suceso al juez de instrucción doctor Ortiz de Rozas.

Los percances en el trabajo

Luis Bellone, al subir á un andamio de un edificio en construcción avenida Oeste, frente á la sección 3a. del dique 4 cayó al pavimento, debido á una mala maniobra, y sufrió una lesión en la ceja izquierda.

Lo curó la Asistencia Pública.

—En el costado Este del dique 3 mientras el peón José Stanned se encontraba trabajando le cayó un ladrillo sobre la cabeza, produciéndole una herida de cierta gravedad.

Fué curado en la Asistencia Pública.

—En un depósito de cerveza situado en la calle Rivadavia número 6222 el peón José Parody, levantó un cajón con botellas vacías; una de éstas se rompió y sus fragmentos causaron á aquel lesiones en la mano derecha.

La policía de la sección 23a. lo hizo curar en el hospital Teodoro Alvarez.

—En el aserradero de la calle Aristóbulo del Valle número 918, Antonio Rey, de 12 años de edad, en un descuido colocó la mano derecha sobre una máquina á vapor, cepilladora de madera, la que le separó dicho miembro.

La comisaría 24a., envió al herido al hospital Rawson, donde quedó en asistencia.

—Federico López trabajaba en un garage ubicado en la esquina del Paseo de Julio y calle Cerrito, y á causa de haberse roto los vidrios de una claraboya, cayó violentamente al pavimento, desde una altura de siete metros, sufriendo graves heridas en diversas partes del cuerpo.

La Asistencia Pública le prestó los primeros auxilios.

—En un taller de construcciones metálicas, calle Victoria número 4170, Paulino Rufino, que llevaba varios tirantes de hierro sobre el hombro, tropezó en una piedra, cayó al suelo y sufrió la fractura de la pierna derecha.

Se le curó en el hospital San Roque.

Arreglo de cuentas

Juan Madrid transitaba anoche á las 7.30 por la calle Humberto I, y al enfrentar el número 1214, se encontró con Ceferino Mati, quien le adeuda una pequeña suma de dinero en concepto de jornales.

El primero aprovechó la oportunidad para reclamar la deuda al segundo y como éste se negara á satisfacerla, se produjo entre ambos una cuestión.

Madrid sacó un revólver é hizo un disparo contra su antagonista, sin lograr herirlo.

Atraído por la detonación, concurrió un vigilante de la sección 18a., quien detuvo al heridor y le secuestró el arma.

Defraudaciones

Doña Gona Mola denunció en la sección defraudaciones y estafas, que días pasados entregó á Salvador de Rogatis, un par de aros, valuados en 350 pesos, para que le agregara doce brillantes, dándole, además, 190 pesos importe de la refacción.

Agregó que Rogatis dispuso de los aros y del dinero en beneficio propio, y luego desapareció.

Se procura detener al acusado.

Tentativa de extorsión

A la sección defraudaciones y estafas de la división de investigaciones, concurrió ayer Salvador Piovano, domiciliado en la calle Corrientes número 643, para denunciar que L. L. V. le dice en una carta amenazadora, que si no le abona la suma de 800 pesos, importe de publicaciones hechas en un diario del interior, lo desprestigiará, valiéndose de la prensa.

Con tal motivo el oficial inspector señor de la Peña, practica una investigación sumaria.

Pequeño incendio

En un taller de biselados, situado en la calle Ombú número 174, se incendió anoche una pila de carbón de leña á causa de que un peón del taller arrojó, distraídamente, una colilla de cigarrillo.

Concurrió el cuerpo de bomberos, pero sus servicios fueron innecesarios, pues el fuego fué extinguido por la policía y algunos vecinos.

El damnificado, José Tambuti, valúa las pérdidas en 70 pesos.

Hechos diversos

En la plaza de la estación Sola, de la empresa del ferrocarril del Sud, se encontraba acostado debajo de una chata el carrero Manuel R. González, en circunstancias en que los caballos del vehículo se espantaron y emprendieron la marcha. Una de las ruedas pasó al hombre por encima del cuerpo, ocasionándole graves heridas.

La policía de la sección 26a. lo hizo trasladar al hospital Cosme Argerich.

—En la esquina de las calles Triunvirato y Blanco Encalada chocó con un coche de tranvía el caballo que montaba el agente Pedro F. Orellanos. Este rodó por tierra y sufrió lesiones en la cara y en el brazo izquierdo, las que le fueron curadas en el hospital Pirovano.

Intervino en el accidente la comisaría 31a.

Accidentes en la vía pública

En la calle Bernardo de Irigoyen, entre las de Belgrano y Moreno, un automóvil guiado por Camilo Scolari, arrolló al niño Felipe Vespasiano, de 7 años de edad, produciéndole lesiones de alguna importancia en la cabeza y en diversas partes del cuerpo.

La víctima fué curada de primera intención en la Asistencia Pública, después de la cual se le trasladó á su domicilio.

—En la esquina de las calles Garay y Lima, un carro arrolló á la niña Rosa Appida, ocasionándole una lesión leve en el pie derecho.

El carrero desapareció; la comisaría 16a. procura detenerlo.

Nombramientos

Por el Ministerio del Interior apareció ayer un decreto, por el cual se acepta la renuncia presentada por el secretario de la jefatura de policía.

No se designó reemplazante, debido á que en el presupuesto para el año próximo está suprimido el mencionado puesto.

Por otros decretos se designaron los siguientes empleados para la policía de la capital á propuesta del jefe, general Dellepiane:

Auxiliares á los oficiales inspectores Juan F. Arámoz de Lamadrid y Ernesto G. García, oficial inspector al escribiente Juan A. Soler; escribientes á los agentes cadetes Sócrates Covello y Rodolfo Palacios.

Accidente ferroviario

Juan Carro Manteira, peón de la lechería La Martona, al cruzar la vía férrea de la estación Constitución entre las plataformas números 1 y 2, fué arrollado por la máquina 202, que se ponía en movimiento.

El infortunado arrojó á un lado al jornalero y le causó graves heridas en diversas partes del cuerpo.

Un practicante de la Asistencia Pública prestó los primeros auxilios á la víctima la que fué trasportada en una ambulancia al hospital Rawson.

La comisaría 1a. practica investigaciones para deducir responsabilidades.

Riñas y heridos

Frente al número 1477 de la calle Pedro Mendoza por cuestiones de tragos se trabaron en pelea Manuel Pérez y Carlos Ley, resultando ambos con lesiones de carácter leve en la cabeza.

Agentes de la comisaría 24a. los detuvieron, y ante el secretario de policía uno de ellos manifestó haber herido en la refriega.

—En uno de los galpones de la empresa del ferrocarril del Sud situado en la esquina de las calles Alsina y Brown y Tellier, Víctor Spada fué lastimado en la cara por varios puntazos que le dió con un cuchillo un individuo con quien tuvo un altercado, y el cual huyó.

La policía de la sección 24a. practica diligencias para detener al agresor.

—En la casa calle San Eduardo número 3181 Martín Alegre fué herido levemente en el brazo izquierdo con arma cortante, por un individuo que huyó y con el cual sostuvo un altercado. La comisaría 22a. procura dar con el prófugo.

Estafas

En la comisaría 24a. denunció Juan Pagano, que, hace tres meses un individuo lo estafó en cuatrocientos pesos. Se procura detener al acusado.

Doña Juana Lanti de Thiell denunció en la comisaría 24a., que una persona cuya filiación suministró mediante un documento apócrifo, la estafó 40 pesos.

Se recomendó la captura del acusado.

Asalto y robo

En la esquina de las calles Herrera y Villarino, cinco individuos que huyeron, asaltaron á las 10.30 de anoche, á Nicolás Piteco, á quien intimidaron con armas y le robaron 5 pesos.

La policía ha recomendado la captura de los malhechores.

Los robos de vehículos

Francisco Varela denunció en la comisaría 38a. que anteanoche, de un terreno baldío situado en la esquina de las calles Provincias Unidas y Pieres, le fué hurtada una "charrette", valuada en 350 pesos.

—De frente al número 3112 de la calle Santa Fe, fué hurtado ayer un carro de reparto y un caballo, valuados en 650 pesos, propiedad de Juan Gaba.

El damnificado formuló la denuncia correspondiente en la comisaría 17a., agregando que ignora quiénes fueron los ladrones.

Caída de un carro

En la esquina de la avenida Rosales y calle San Martín, existe un terreno pantanoso, que actualmente se está rellenando.

Poco después de mediodía de ayer, uno de los caballos del carro guiado por Pedro Laborda, á causa de una mala maniobra, cayó dentro del pantano y se ahogó.

El vehículo y los otros animales fueron extraídos por un destacamento del cuerpo de bomberos.

Laborda resultó ileso.

Entre mujeres

En la casa calle Garay 3035, por cuestiones de vecindad, riñeron ayer Generosa R. de Cuiña y Carmen R. de Latorre, quienes se acometieron á puñetazos, y se hirieron en el rostro.

Intervino la policía de la sección 20a.

El respeto á la mujer

En la comisaría 24a. se encuentra preso Elías Gueli, por haber ofendido á una señorita.

Robos y hurtos

Del zaguan de la casa calle Corrientes número 435, le fué hurtada ayer á Regis Seprat, una bicicleta, perteneciente á Pedro Roberti.

El damnificado denunció el robo en la comisaría 1a.

—Don Alejandro Pantanella representante de la casa importadora que gira bajo la razón social Magrini Ponis, Rabaul y Copia, denunció en la comisaría 34a., que de un depósito ubicado en la calle Armonía número 2965, le hurtaron bolsas vacías por valor de 140 pesos.

Ignora quiénes fueron los ladrones.

Captura

El telegrafista de la comisaría 25a., don Félix Valerga, detuvo ayer á los menores Juan y Antonio Parodi, cuya captura fué recomendada en la orden del día 15 del corriente mes, por daño intencional, causado á la empresa del ferrocarril del Oeste.

Criatura abandonada

En la calle Guananani, frente al número 166, fué encontrado, por un agente de la comisaría 16a., un niño como de seis días de vida.

El pequeño fué enviado á la Casa de Expósitos. Se practican averiguaciones para descubrir á los que lo abandonaron.

Fallecimiento de un herido

En el hospital Rawson, donde se encontraba en asistencia, dejó de existir, durante la tarde anterior, Máximo Sánchez.

El extinto, debido á un accidente que ocurrió días pasados en una casa en construcción, calle Callao número 34, sufrió graves heridas en diversas partes del cuerpo.

De este caso nos ocupamos en su oportunidad.

Habitación incendiada

La pronta intervención del destacamento de bomberos de la Boca, que manda el capitán Rocca, evitó esta madrugada á la 1.15 que ocurriera un siniestro de proporciones en una serie de casas de madera de la calle Olavarría.

En una cantina de esa calle, número 265, el ocupante de una pieza, Lorenzo Bonifacio, se acostó ebrio y se ignora cómo, esa habitación era poco después, presa de las llamas.

Los linderos son todas casas de madera, varias inquilinatos y depósitos á los que pudo haber alcanzado el fuego evitado felizmente por la acción de los bomberos de aquel destacamento.

ARTE Y TEATRO

Coliseo—La vieja "Norma" de Bellini, no ha perdido todavía las simpatías populares y su anuncio hizo afluir concurrencia numerosa anoche al Coliseo. El público se mostró complacido con la ejecución que tuvo y la aplaudió, sin duda por las agradables reminiscencias de antaño que trae á los que tienen predilección por las fáciles melodías de las antiguas óperas italianas las señoras Fioni y Marcomini y el tenor Biel recogieron aplausos repetidos que se hicieron extensivos á la orquesta del maestro Cattelani.

NOTICIAS UNIVERSITARIAS

Facultad de Medicina

LOS ULTIMOS EXAMENES

He aquí el resultado de los últimos exámenes realizados en la Facultad de Medicina.

Botánica médica—Bernardo Dell'Oro, C. A. González (d. ting idad), Aprobados: A. Alvarez, A. D'Agostino, E. Pestorini, J. Ruiz Moreno, B. di Gennaro, F. Castaldo, A. Solares, B. B. Bañuelos, J. E. Bataglion, R. E. Chapar, A. Pons Lezica, L. M. Bardi, F. Mahlin, M. Arambiru y Andrada, J. H. Bosmart. Zárate Hay once desaprobados.

Anatomía descriptiva (1ra. parte)—Distinguido, B. B. Bañuelos. Aprobados: E. García Fernández, L. Griet, R. E. Quesada. Hay tres desaprobados.

Anatomía descriptiva (2a. parte)—C. A. Bosisio, C. Calderón, H. U. Fernández, J. A. Garcías.

Histología—Aprobados C. Sacchi Coluna, B. Videla Pañes, J. J. Dinkenedin, D. Mazzorin.

Física médica—Distinguidos J. C. Costas y R. Osorio. Aprobados J. Fernández, M. Illia, A. Rossi, L. A. Bustos. Hay una desaprobada.

Fisiología—Distinguido, M. Miranda. Aprobados: L. Moyano, A. Emery, F. Lasheras.

Fisiología—Distinguidos: F. Loiseau, M. Copello. Aprobados: M. Fors. Hay seis desaprobados.

Anatomía—Codigera. Aprobados: J. Gaurbe, M. R. Cellgnola y J. Tello.

Anatomía topográfica—Distinguidos, M. Zumboni y J. B. de Quirós. Aprobados: J. C. Vivaldo, M. Ceila Lombardo, C. Donovan. Hay un desaprobado.

Semiología y Clínicas—Distinguidos: M. Vera y Diego. Aprobados: C. Lens, A. Garcías, E. F. Bagnati.

Patología externa—Distinguidos: A. García Dávila, H. Gil, J. Mastrogo Bordarampé y J. Hansen. Aprobados: B. Castello, La S. Marie, J. A. Rivas, C. Larraza, M. Lagreyze.

Higiene—Codigera: A. Cross (distinguido). Aprobados: H. Frigerio, S. Barbino, M. Morello, F. Fiorillo. Hay una desaprobada.

Medicina operatoria—Aprobados: J. N. Medrano, J. V. Turro, F. Sammartino y J. Gutiérrez.

Patología interna—Distinguido, A. Elkin. Aprobados: J. M. Nelson, T. A. Castellanos, E. Amoretti.

Materia médica y terapéutica—Distinguidos, V. Monaschi y A. Padin. Aprobados: S. Cetti, A. López, C. Benítez (distinguido).

Oftalmología y otorrino-laringología—Sobresaliente: F. Belgeri. Distinguidos: E. Defferrari, M. Fontana, N. Tagliabue, J. C. Ahumada (sobresaliente). Aprobados: H. Palacios, R. Landivar, J. Mautone, A. J. Armando, V. Vaggi. Hay dos desaprobados.

CITACION DE MESAS

Para el martes próximo fueron citados las mesas de clínica dermatosifilográfica y genito-urinaria, á las 9 de la mañana en el hospital San Roque y las de clínica médica, á las 10. Las últimas se constituirán en el hospital de Clínicas.

Facultad de Derecho

LOS PROXIMOS EXAMENES

Los exámenes para alumnos previos en esta facultad comenzarán el 1o. de Diciembre y ese día estará en vigor el siguiente horario:

9 a. m.—Derecho romano (1a. parte), derecho internacional público, finanzas, procedimientos (1a. parte), y derecho civil (libro 3o.)

4 p. m.—Introducción al derecho, economía política, derecho penal, constitucional y filosofía (1a. parte).

Diciembre 3, á las 9 a. m.—Psicología, derecho romano (2a. parte), comercial (2a. parte), minas y rural y derecho civil (libro 2o).

A las 4 de la tarde—Sociología, civil (libro 1o.), comercial (1a. parte), y derecho civil (libro 4o.)

Las pruebas finales de alumnos regulares y de regulares con materias previas, como también las de los libres, comenzarán el 7 de Diciembre á las 9 de la mañana.

LOS EXAMENES ESCRITOS DE 2o. TERMINO

Un núcleo de estudiantes se presentó anoche á nuestra mesa de redacción, para solicitarnos llamemos la atención sobre la demora con que se procede en la Facultad de Derecho, para hacer conocer las clasificaciones de los exámenes escritos de 2o término, los cuales fueron rendidos en la primera quincena de Octubre.

Alegan los estudiantes, que la demora redunda en perjuicios para ellos, puesto que está ya próxima la época de exámenes orales y no pueden saber si fueron aprobados ó no, en las materias rendidas en pruebas escritas.

Como se sabe, según el resultado obtenido en éstas, los alumnos respectivos deberán ó no presentarse á exámenes orales.

Federación Universitaria

DESAGRAVIO A DOS PROFESORES

El Centro Estudiantes de Ingeniería en su última sesión, resolvió enviar á los ingenieros Julián Romero y Agustín Marcau, una nota, por la que les hace saber que lamentan su separación de los cargos que desempeñaban en la oficina general de irrigación, y les manifiestan sus simpatías por la actitud observada ante los hechos producidos.

Fué también nombrada una comisión de varios miembros, para que en nombre del Centro exterioríce su protesta.

Fundamentan los estudiantes de ingeniería esta actitud en que se trata de renuncias de autoridades técnicas en la materia, y en que esas dimisiones no pueden pasar inadvertidas para esa asociación, dadas las causas en que están fundadas y las apreciaciones que son hechas sobre la ingeniería argentina. Además, observan el proceder del Ministro de Obras Públicas, quien, dicen, nombró reemplazante al pie de cada una de las renuncias, en contravención del artículo 1o de la ley 4560 que obliga á revalidar el título profesional.

ASOCIACIONES Y GREMIOS

FIESTA Y BAILE—El centro de protección del gremio de "chauffeurs" dará esta noche una fiesta en honor de los socios protectores del mismo y de los compañeros que se van al campo. La fiesta consiste en una función teatral, en cuyo programa figuran los siguientes números: "Entre doctores", "Tres para una", "Sainete Abroio" y "El asistente del coronel", y terminará con un baile familiar, para el cual han sido invitadas las familias de todos los socios del centro.

El acto se realizará en el salón de la Casa Suiza, calle Rodríguez Peña 254, y dará comienzo á las 8.30 de la noche.

OBREROS DEL PUERTO—Para hoy, á las 8 de la mañana, se han citado los trabajadores de este gremio, en el local de la calle Montes de Oca 372, á fin de cambiar ideas sobre la forma de encauzar sus gestiones de mejoras en las condiciones de trabajo.

Para asegurar la concurrencia del mayor número de obreros, se ha hecho circular en estos últimos días un extenso manifiesto, en el que se explica el asunto á tratar y se hace notar su transcendental importancia para el gremio.

FEDERACION GRAFICA BONAERENSE—Hoy celebrarán asamblea general los obreros de los gremios adherentes á la Federación Gráfica Bonaerense, en el local de la Sociedad Tipográfica Bonaerense, calle San Juan número 3244.

El acto se realizará á las 8 de la mañana, y en él se tomará en consideración el informe de la comisión mixta de patrones y obreros encargada de formular un proyecto de condiciones de trabajo, que beneficie los intereses gremiales.

La asamblea continuará mañana, á las 8 de la noche, en el mismo local.

ALBAÑILES DE FLORES Y FLORESTA—Un grupo de albañiles y peones de Flores y Floresta, ha iniciado los trabajos tendientes á organizar una sociedad gremial con los elementos del gremio, radicados en los barrios indicados.

Para el efecto, se ha citado á los interesados á una asamblea general que se realizará hoy, á las 9 de la mañana en el local de la calle Ramón L. Falcón 2761.

SASTRES—Para el martes 21 del corriente están citadas las comisiones administrativa y de fiestas de la Sociedad de Obreros de Sastrería.

La reunión se efectuará á las 8 de la noche en el local de la calle México número 2070.

CONTRA LA LEY DE DEFENSA SOCIAL—En el local del partido Socialista, se celebró anoche la primera sesión de los miembros del comité de agitación contra las leyes de residencia y de orden social. Estaban presentes los delegados de los centros socialistas, del comité ejecutivo del partido de las sociedades autónomas, de las federadas y de las confederadas.

Se tomaron las siguientes resoluciones: nombrar secretario del comité á don Antonio de Tomaso, se redacte un manifiesto que será dado á la circulación por toda la República, celebrar una conferencia pública en el local de las carreras el domingo 26 del corriente en la que harán uso de la palabra los señores doctor Mario Bravo y Antonio de Tomaso y otras en la Casa Suiza en los primeros días de Diciembre, solicitar de las sociedades y corporaciones adheridas al movimiento, organicen conferencias de este punto para ser designando los oradores de su seno ó solicitándolos del comité, editar un manifiesto en el que se explique el carácter de las leyes de residencia y de orden social, solicitar de las sociedades adheridas su contribución pecuniaria autorizándose para percibir y administrar estas contribuciones á la tesorería del comité, á cargo de don Domingo de Armas; solicitar á los gobiernos de los diferentes ríos, integren sus delegaciones ante el comité, y que se cite al comité para la reunión que se celebrará esta noche en el local de la calle Defensa 888 para redactar el manifiesto.

SOCIEDADES Y CIRCULOS

XX SETIEMBRE—El consejo directivo de esta sociedad, adhiriéndose á la iniciativa de la Cruz Roja Italiana en el sentido de reconocer fondos con destino á socorrer las familias de los soldados caídos en las batallas de la Tripolitania, invitó á numerosas familias á la fiesta que, con tal objeto se efectuará esta noche á las 8 en su local social Alsina 2812.

Especialmente se invitó á la fiesta á la madre del cabo de C. Alegal y los soldados Verdes y Rossi y R. Bariani.

La fiesta se iniciará con la ejecución del himno argentino y la marcha real italiana para continuar con la representación de la comedia en un acto "Un cabo de la Serenísima", y un interesante acto de concierto, en el que tomarán parte conocidos artistas y aficionados.

La velada finalizará con un baile familiar.

HIJOS DEL AYUNTAMIENTO DE CORDOBA—La comisión directiva de esta sociedad organiza una gran velada social y de baile para el 30 de Diciembre próximo en los salones del Orfeón Gallego Primitivo, la que se llevará á cabo con el fin exclusivo de reunir fondos para la instalación de la proyectada escuela en ese ayuntamiento.

El baile que dirige el señor Sebastián Paulín representará en esta velada las obras "El niño de Busa", "Hojas podridas" y "La noche de las flores".

EL AVISPERO—Este centro excursionista efectuará hoy una excursión en el vapor "Sarmiento".

Los excursionistas llegarán al Paraná Miní, hasta el arroyo Méndez Paz, donde se hará un alto para tomar los refrescos y los festejos.

CAÑADA GRANDE—La comisión directiva de este centro excursionista organiza para el 17 de Diciembre próximo una interesante excursión, á beneficio del asilo General Fraga.

Las invitaciones pueden solicitarse en la secretaría social, Manuel Estéves 378.

PROVINCIA DE SANTA FE-INFORMACIÓN GENERAL

LOS FRAUDES DEL ENROLAMIENTO

UN TELEGRAMA DEL PRESIDENTE

Resolución de proceder enérgicamente

EL GOBIERNO Y LOS CIUDADANOS

DECLARACIONES POLITICAS

El Presidente de la República ha producido un nuevo documento político referente al proceso electoral de Santa Fe, en el cual acredita la persistencia de sus propósitos, tantas veces manifestados, de contribuir con el ejercicio de su autoridad á asegurar elecciones de verdad. Es un telegrama al presidente de la Liga del Sur, doctor De la Torre: se ve el deseo de que la denuncia á que se refiere sea debidamente esclarecida.

Las declaraciones del doctor De la Torre, que también nos trasmite nuestro corresponsal, ponen de manifiesto la insuficiencia de las informaciones oficiales comunicadas al doctor Sáenz Peña por sus subalternos. Acentuamos este hecho harto significativo.

He aquí el telegrama:

Rosario, Noviembre 18—El presidente de la Liga del Sur recibió hoy el siguiente telegrama del Presidente de la República:

"Me he impuesto personalmente del sumario motivado por las denuncias de la Liga del Sur contra las transgresiones atribuídas al teniente coronel Ayala, en la formación del padrón militar, y encontrando que ese sumario verbal es incompleto, he resuelto ordenar otro, á cuya efecto ha salido de esta capital con instrucciones detalladas y precisas, el señor comandante don Agustín Urrutibey.

Al solicitar usted la intervención del Presidente y al acordarla por mi parte, con el empeño que pongo en la preparación de los comicios, esperaba que el presidente de la Liga del Sur concurriera personalmente á esclarecer y comprobar los abusos denunciados, á cuyo efecto fué llamado por el jefe sumariante.

Debo creer que alguna causa imprevista le ha impedido concurrir, y espero que en esta nueva ocasión, que irá contribuir usted, con su asistencia á los esclarecimientos que tengo ordenados.

El padrón, que es el alma del comicio, debe ser tan exacto como una ecuación, y no he de tolerar acción alguna que alimente sospechas sobre su pureza.

Tengo el oído muy atento á las insinuaciones de los partidos, los estudio y los atiendo personalmente, para acudir con el peso y el rigor de mi autoridad, á castigar toda omisión ó delincuencia en ese acto fundamental y democrático; pero será menester que los partidos sean más colaboradores y fiscales en el alto empeño, coronando sus denuncias con la comprobación.

Así lo espero de la Liga del Sur y de todos los partidos cantafecinos, que al sentirse garantidos en sus derechos, han sabido demostrar á la República como es fácil agitar á toda la masa ciudadana é imprimirle fecundos movimientos sin dejar desperdicios, ni residuos, que así ha de calificarse el alma muerta de los abstenidos.

Ese espectáculo que está dando Santa Fe es triunfo y es enseñanza que ha de aprovecharse y difundirse por el soplo del espíritu nuevo, vivificador, por el calor popular que consagra con los hechos la causa de la verdad, la capacidad republicana de ese nuevo pueblo.

Aspiro á ver reproducido el acto ejemplo en toda la República, y que las garantías allí acordadas por el poder federal, se contemplen y se difundan en todas las provincias por la acción prometida de los gobiernos locales, que espero serán cumplidas en el proceso de mi administración".

—El doctor de la Torre me ha manifestado su extrañeza sobre la referencia que hace el Presidente de la República, de no haber concurrido al llamamiento que se le hizo para prestar declaración, pues hasta este momento no ha sido notificado para ello, no obstante haberlo solicitado, según se desprende de un telegrama que envió al Ministro de Guerra que transcribo más adelante.

Probablemente la nota del llamamiento se perdió ó se olvidaron de hacerlo.

He aquí ahora el telegrama que prueba que el presidente de la Liga del Sur no sólo esperaba, sino que urgía la continuación del sumario y solicitaba constantemente que se le tomara declaración:

"Rosario, Noviembre 16 de 1911—Señor Ministro de Guerra, general Gregorio Vélez—Buenos Aires.—No obstante la comunicación recibida del señor Presidente de la Nación sobre el sumario que instruirá el general Zeballos, ha transcurrido una semana sin que me haya tomado declaración, ni accedido á mi solicitud de ver los registros de enrolamiento para concretar los nombres de los enrolados fraudulentos. Solicito la intervención del señor ministro para que se instruya con la urgencia que el caso demanda, el sumario ordenado. Saludo á V. E. atte.—Lisandro de la Torre"

DE NUESTROS CORRESPONSALES

SANTA FE

NOTICIAS ADMINISTRATIVAS

Santa Fe Noviembre 18—Se autoriza á la sociedad Ibérica, de San Cristóbal, para denominarse en lo sucesivo, Sociedad Ibérica Española de Beneficencia y Socorros.

Se proveyó de muebles y útiles á la oficina del registro civil de Cejeda.

—Habiendo comunicado la justicia de instrucción del Rosario, que han desaforecido los motivos por los cuales se decretó la suspensión de los comisarios de General López Felipe Cello y José del Prado, se les repone en sus puestos.

—Se nombró médico de policía "ad honorem" en Frontera Palacios, al doctor Francisco M. Pérez, en reemplazo de José M. Pena, que no concurrió á hacerse cargo del puesto.

—Fué nombrado jefe del registro civil de Cabeza de Chancho, departamento 9 de Julio, Teófilo Chaves y Enrique Andrade, escribiente de la inspección de armas del Rosario.

Se aprobó la ordenanza sobre veredas y aplades de la comisión de fomento de Rufino.

Se aprobó el contrato celebrado con Juan y Marcos Sullivan por la comisión de fomento de Luis Palacios, para abovedamiento de calles.

—Habiéndose concedido venia al consejo general de educación, para demandar á las comunas de Santa Fe y Rosario se resuelve en cuanto á la municipalidad de Esperanza, que abone á dicho consejo solamente la suma que resulta de la partida consignada en el presupuesto del corriente año, ó sea la suma de $ 500 pesos.

Fueron nombrados miembros de la comisión de fomento de Pavón Arriba Juan Sagalá y Antonio Liviane, para Gálvez á Juan Rolfo y para Tortugas á Felipe Cozzetti.

Se aceptó la renuncia de Eustaquio Ibáñez de la comisión de fomento de Berstand.

El doctor José M. Cullen es el candidato más probable para reemplazar al doctor Manuel Menchaca en el cargo de vocal del consejo de higiene.

El período por el cual éste fué elegido vence el 30 del corriente.

Hoy, el doctor Cortés Funes, eleva para resolución del doctor Gil, el sumario instruído á las autoridades de General López.

Se nombró jefe político del departamento San Cristóbal al teniente coronel Carlos C. Molinas.

—Se aceptó la renuncia del secretario y oficiario de órdenes de la jefatura de San Cristóbal capitán Edmundo Fernández, dándosele las gracias por los servicios prestados y en su reemplazo al capitán Adrián Rodó Civit.

A los jefes de registro civil de San Gregorio Correa, Romang y Alejandra se les dirigió esta mañana un telegrama diciéndoles que los ciudadanos que pretendan retirar las libretas cívicas habiéndoseles extraviado la boleta de inscripción en el padrón con presentación pueden conseguirla comunicando su identidad, mediante la planilla del último enrolamiento militar.

EL DIA POLITICO

Santa Fe, Noviembre 18—Ayer de regreso por vía Sunchales el candidato coalicionista doctor Candioti.

Concurrieron á recibirlo sus amigos políticos.

La junta electoral radical continúa recibiendo informaciones de los departamentos, acerca de los inconvenientes con que tropiezan los comités, para deducir y comprobar las tachas.

de acuerdo al procedimiento marcado por la intervención.

De los informes recogidos, se desprende que los padrones militares de 1902 y 1903, adolecen de grandes deficiencias. Hay numerosos fallecimientos, muchos ausentes de la provincia y otros enrolados en esas épocas, no aparecen en los registros.

También se encontró en ellos nombres y apellidos adulterados y algunos millares de ciudadanos residentes en otras provincias, que han obtenido vases á ésta, sin tener ninguna residencia habitual.

—Algunos dirigentes de la Coalición propagan desde ayer la noticia de que las elecciones serán en la primera semana de Enero.

—"La Democracia" publica cargos concretos contra el jefe político de Vera actualmente en esa capital.

—El señor Juan Andrés Fernández se hará cargo el lunes del diario "El Radical" de Rafaela.

ECOS SOCIALES

Santa Fe, Noviembre 18—A mediados del año próximo será consagrada la unión matrimonial de la señorita Elisa Vázquez con el señor Pedro Piñero.

—Mañana será pedida la señorita Esther Cullen Gómez para el señor Eduardo Vionet, de la sociedad esperancina.

—Pasado mañana será también pedida la señorita Estela Cabal Allaga para el señor Francisco Iturraspe.

—Guarda cama el señor Ignacio Cullen.

—El domingo se ausentará á Buenos Aires la familia del interventor nacional, doctor Anacleto Gil.

—Tuvo lugar hoy la fiesta infantil, organizada por las damas vicentinas, á beneficio del Asilo de Mendigos.

La fiesta obtuvo un resultado muy satisfactorio.

—A principios del mes entrante será colocada la piedra fundamental de la escuela taller, obra que patrocina la cofradía del Dulce Nombre de Jesús.

El acto dará lugar á una amena fiesta social.

Aún no han sido designadas las personas que apadrinarán la ceremonia.

—Los alumnos del colegio nacional tienen resuelto despedir á los bachilleres que este año egresan del instituto, con un paseo fluvial.

—El 30 del corriente, tendrá lugar en el teatro Municipal, una interesante velada festejando la entrega de los diplomas á las maestras de piano que egresan del conservatorio Santafecino: señoritas Teresa Barrios, Delia Olazábal, Itumelia Blanco, Laura Pazo, Clorinda Carnelli, Josefa Vicchi y Josefa Faguas.

—Se oficiaron hoy en el templo de Nuestra Señora del Carmen, las misas conmemorando el fallecimiento de la señorita Josefa Echagüe, triste suceso, que produjo gran pesar en el seno de nuestra sociedad.

—Por la señora Ruñna Maciel de Arce, se celebró esta mañana un solemne funeral.

—Ha sido postergada para el domingo de la semana venidera, la comida con que se obsequi

PROVINCIA DE BUENOS AIRES --- ADMINISTRACION, TRABAJO Y CULTURA

EN GENERAL SARMIENTO

DENUNCIAS CONTRA EL GOBIERNO COMUNAL

INVESTIGACION DE "LA PRENSA"

En 5 del corriente mes, nuestro corresponsal en General Sarmiento, nos informó de graves acusaciones formuladas ante el gobernador de la provincia, general Arias, por una comisión de vecinos de arraigo en aquel partido, constituído en Liga de defensa comunal, contra las autoridades locales.

El intendente municipal doctor Silvio E. Parodi, concurrió en esa oportunidad á la dirección de LA PRENSA, solicitando el envío de un miembro de nuestra redacción á General Sarmiento y ofreció, en ese mismo acto, probar la carencia de base de las denuncias formuladas, en cuanto se referían á su gestión al frente del gobierno de aquella comuna.

Por su parte, los acusadores ratificaron, en comunicación que nos dirigieron, la información de nuestro corresponsal y pidieron también designáramos un representante ante quien probarían el fundamento de las acusaciones reiteradas.

Hay entre éstas algunas de índole privada, respecto de las cuales LA PRENSA no debe pronunciarse, como no lo ha hecho ninguna de las veces en que el encono provocado por intereses políticos contrapuestos ha llevado á los hombres á negarse recíprocamente el respeto que como tales se deben.

Nuestro enviado especial realizó la investigación demandada por ambas partes y de su resultado vamos á informar, sin otro propósito que el de servir una vez más á la verdad.

He aquí los cargos formulados por la Liga de defensa comunal, á que nos hemos referido:

1o.—Que los actos preparatorios de las elecciones no se verifican como lo dispone la ley, dándoles la publicidad necesaria.

2o.—Que los vecinos no intervienen en la elección de las autoridades edilicias, porque los municipales impiden el ejercicio del voto, con trabas inmorales.

3o.—Que las mesas receptoras de votos se sortean á puerta cerrada, todos los años, resultando siempre los mismos ciudadanos formando parte de las mismas.

4o.—Que solamente es conocido el voto comicial los primeros días del año, cuando se distribuyen los cargos los reelectos.

5o.—Que los balances hasta hace poco se publicaban y hoy se efectúa ello en forma deficiente, á tal punto que se ignora la verdadera inversión de la renta.

6o.—Que las autoridades municipales durante muchos años no han hecho otra cosa que percibir los impuestos, pagar á los empleados y personas subvencionadas, abandonando por completo los servicios públicos.

7o.—Que es notorio, y se puede comprobar en cualquier momento que no se han construído obras de ninguna naturaleza.

8o.—Que se está despilfarrando la renta en una forma que obliga al vecindario, para defenderse, á mantenerse en la oposición á costa de grandes sacrificios.

9o.—Que el intendente, señor Silvio E. Parodi, no es vecino de Sarmiento, siendo su domicilio en Buenos Aires, calle Córdoba 2626.

10o.—Que el presidente del Concejo Deliberante, don Victorio Monteverde, pariente del intendente, vive también en la capital federal, en la calle Santa Fe.

11o.—Que el juez de paz, don Albino Parodi, es hermano del intendente, teniendo su domicilio en el partido de Capilla del Señor.

12o.—Que el concejal Gamarra es socio del señor Albino Parodi, teniendo contrato con la municipalidad para la provisión de medicamentos.

13o.—Que el juez de paz recibe de la municipalidad una subvención de tres mil quinientos pesos al año.

14o.—Que el secretario del juez de paz, cuñado del diputado Genserico Ramírez, es á la vez empleado de la Cámara de Diputados de la provincia, con violación del artículo 45 de la Constitución.

15o.—(De índole privada).

16o.—Que el señor Rafael del Savio, siendo mucamo del intendente, percibió sumas de dinero por trabajos de vacunación.

17o.—(De índole privada).

18o.—Que el doctor Parodi ejerció hasta hace poco tiempo el cargo de médico municipal, siendo á su vez intendente.

19o.—Que el doctor Parodi cobraba multas por infracción á las ordenanzas municipales dando recibo en sus recetarios, sin que el importe de ellas haya ingresado en la caja de la comuna.

20.—Que en el mes de Mayo del año 1910, el doctor Parodi regaló un mes de sueldo á todos los empleados y subvencionados, sin autorización del Concejo Deliberante.

21o.—Que el diputado don Genserico Ramírez, por su influencia oficial ante el gobierno central, es remunerado con la suma de cien pesos mensuales, figurando como asesor legal, sin ser letrado.

22o.—Que el mismo señor Ramírez, que disfruta de todos los privilegios por la municipalidad y el doctor Ernesto Corvalán, percibieron, sin derecho, las sumas de 2.000 y 1.500 pesos, respectivamente, por concepto de honorarios en un pleito personal entre el intendente y los concejales. Esta regulación se hizo por el mismo concejo y no por la Corte.

23o.—Que el contrato de la luz eléctrica no se conoció por el vecindario, siendo este servicio gravoso para la población, dada la enormidad de la concesión.

24o.—Que se cobra el impuesto por servicio de veterinario y sin embargo no se hace, pues es notorio que nunca visita este empleado.

25o.—Que el presupuesto de gastos no tiene precedente. Los empleados son numerosos y disfrutan de una remuneración que no guarda proporción con el trabajo que realizan.

26o.—Que las calles y caminos del partido se hallan en completo abandono, no obstante la abultada partida destinada para obras públicas.

A esta serie de cargos se agregan los que enunciamos á continuación, formulados por escrito en General Sarmiento, en carta dirigida á nuestro enviado especial, por un núcleo de vecinos entre los cuales figuran: dos ex intendentes municipales del partido, un ex comisionado del gobierno de la provincia, mayores contribuyentes y personas de notoria significación:

27o. y 28o.—(De índole privada).

29o.—Que los vecinos se presentaron ante el tribunal de cuentas, concretando cargos contra los municipales por malos manejos en la custodia de los caudales de la comuna y reclamando una investigación amplia.

30o.—Que los vecinos denunciaron, á la dirección general de escuelas, la venta de un terreno de propiedad del consejo escolar. Dicha venta se ordenó por el juzgado de paz á pedido del intendente señor Parodi, hermano de aquél, bajo pretexto de adeudar impuestos. Es de advertir que por esa propiedad varios vecinos ofrecieron 30.000 pesos, habiéndose simulado el remate dando como resultado la venta 2.850 pesos. Que la dirección general no ha tomado ninguna medida tendiente á recuperar ese terreno, á pesar de las enérgicas protestas del pueblo.

31o.—Que la comisión de vecinos nombrada por el intendente para la valuación de la propiedad, con motivo de la instalación de la luz eléctrica por una empresa particular, se componía de personas sin arraigo, entre las que figuraba el mismo Del Savio, y que en virtud de la manera abusiva en que se cobra el impuesto del alumbrado, el vecindario ha resuelto dirigirse al concejo deliberante y al gobierno central protestando contra el intendente.

32o.—Que el intendente municipal pretendió imponer al pueblo el adoquinado de las calles, obligándole al pago de más de 30 pesos por metro cuadrado, llevándolo hasta los terrenos baldíos y que el vecindario al darse cuenta de que se trataba de un negocio inmoral, se resistió á que la obra se lleve á cabo.

33o.—Que la señora Carmen P. de Pugliese adquirió en propiedad, por el término de cinco años, una sepultura en el cementerio local; que antes de haber cumplido los cinco años, la municipalidad dispuso que los restos que se encontraban en aquélla fueran llevados al osario común, donde margen con esto á que dicha señora reclamara el cumplimiento del contrato y que el secretario de la intendencia, señor Navarro, manifestó no encontrar constancia de que la señora fuese la adquiriente de dicha sepultura.

34o.—Que la municipalidad obliga la compra de libretas á toda persona que contrae matrimonio; que el jefe del registro civil no casa sin que previamente se le presente la libreta y la prueba de haberse satisfecho la suma de 10 pesos que ella importa. Esta ordenanza es repugnante á la ley de matrimonio civil y por lo tanto la municipalidad no ha podido establecerla.

35o.—Que la municipalidad, contrariando la ley de registro civil, ha sancionado también un impuesto de licencia de defunción, obligando al pago en la siguiente forma: seis pesos por los mayores y tres por los niños. La ley ya mencionada ha fijado un sello de dos pesos, por inhumación, sin distinción de edades.

36o.—Que la ordenanza de presupuesto y cálculo de recursos es sancionada en estos últimos años, sin la intervención de los mayores contribuyentes, á pesar de lo requerido por la ley orgánica de las municipalidades.

37o—Que es notorio y ofrecemos probar con los recibos respectivos, que la municipalidad cobra un impuesto de diez pesos por cada baile público; que ese impuesto no está autorizado por la ordenanza que según la ley debe sancionarse con la intervención de los mayores contribuyentes.

38o—Que hasta hace un año desempeñaba las funciones de juez de paz suplente, el cochero del doctor Silvio E. Parodi.

39o—Que para la manutención de cuatro mulas que hacen el servicio de limpieza, se gasta anualmente la cantidad de 3.500 pesos, siendo de advertir que los encargados de este servicio tienen la obligación de atender esos gastos con los sueldos respectivos.

40o—(De índole privada).

41o—Que ha llegado el desorden en el consejo escolar á tal extremo que las maestras no concurren ni para percibir sus haberes á la secretaría del mismo, haciéndolo en la casa de comercio del padre del mismo presidente.

42o—Que la ley electoral de la provincia establece, en forma imperativa, la obligación del Concejo Deliberante de anunciar con ocho días de anticipación en los parajes públicos ó en los periódicos, la fecha de la sesión en la cual se formará la lista de las personas que saben leer y escribir, de las cuales se insaculará la junta de reclamaciones; que ese requisito legal no se ha efectuado, ni el vecindario ha tenido conocimiento. Que la misma ley dispone que en las épocas correspondientes se publique en parajes públicos la lista de los inscriptos, para que los vecinos concurran al salón del concejo á reclamar sobre la inscripción ó exclusión indebidas; que tampoco se ha cumplido con este mandato legal. Que la sesión del concejo para todos estos actos preparatorios de la elección, no ha sido anunciada en debida forma, es decir, con ocho días de anticipación. Que la sesión para practicar el sorteo de las mesas receptoras de votos se ha celebrado sin la intervención del vecindario; que con este motivo el Poder Ejecutivo de la provincia nombró un comisionado especial, para que fiscalizara el sorteo, y fué rechazado de la puerta de la casa municipal, por orden del presidente del concejo, señor Monteverde, de todo lo cual se comunicó oportunamente al gobierno central; que las elecciones anuales de municipales no se conocen desde hace más de cuatro años, pues el vecindario no interviene por carecer de las garantías de legalidad y porque no se le permite ejercitar sus derechos electorales, mediante la presión de los hombres que dirigen los destinos de este partido.

43o—Que el padrón de extranjeros tampoco se ha confeccionado, haciéndose la publicidad que ordena la ley de la materia; que varios vecinos que se encuentran en las condiciones de ser electos municipales no pudieron inscribirse, debido á la ninguna publicación dentro del plazo establecido.

44o—Que el padrón provincial es fraudulento bajo cualquier concepto que se le mire: no se han inscripto los vecinos que pertenecen á la oposición, y la mayoría de los que en él figuran son de la capital federal, desconocidos en el pueblo; que así se explica que arroje un número exagerado de 1.800 más ó menos y que para evidenciar el fraude basta comparar las cifras de los ciudadanos empadronados en el registro nacional, el que hasta el día 12 del corriente sólo daba 1.000 enrolados.

Nuestro enviado examinó las pruebas de cargo y descargo puestas á su disposición por ambas partes y llegó á las conclusiones de que informaremos en números siguientes.

EL EMPRESTITO DE BAHIA BLANCA

Condiciones de la operación

DESTINO DE LOS RECURSOS

El vecindario y la municipalidad

Hace pocos días, ocupándonos de los esfuerzos progresistas del laborioso municipio de Bahía Blanca, con motivo de su resolución de substituir la acción del gobierno central en la construcción del camino afirmado para dar acceso al puerto de Ingeniero White, y librar al comercio del monopolio oneroso del tráfico en ese trayecto de siete kilómetros, que median entre la ciudad y sus muelles marítimos, decíamos que se daba con ello un digno ejemplo, y que al hacer uso de su crédito para contratar un empréstito destinado á obras públicas, en su mayoría de carácter retributivo, debía rodear la operación de todas las seguridades, para que el programa edilicio que desarrollan sus autoridades no acusara ninguna imprevisión ni ofreciera un sólo detalle en que no estuviera claramente en evidencia la corrección administrativa, base del prestigio adquirido por aquella comuna y reconocido, como excepción, por los hombres del gobierno de la provincia.

Dijimos entonces, interesados en los progresos de la gran ciudad del Sur y conocedores de las condiciones en que se desenvuelve su gobierno local, que correspondía establecer en forma intergiversable, los fundamentos que han decidido el empréstito, el acierto en la inversión de sus fondos y la circunstancia ó la inexactitud de los rumores que, según parece, han dificultado su autorización por la legislatura. Nuestra insinuación era auspiciosa. Se inspiraba en el deseo de mantener insospechado el buen nombre de aquella municipalidad, y con los antecedentes á la vista, en posesión de todos los pormenores del proyecto é incidencias de su gestión, nos es satisfactorio reconocer que la operación reposa en un acertado criterio administrativo y evidencia un concepto de seriedad y de circunspección de que por cierto no dan muchos ejemplos las comunas bonaerenses.

El empréstito está destinado á la construcción de mataderos públicos, de hornos incineradores de basura, del camino adoquinado al puerto, y de obras de pavimentación, etc.; servicios que constituyen fuentes de recursos y que aseguran una retribución cómoda para el vecindario y suficiente para proveer á la amortización é intereses de la deuda, que no gravitará en forma violenta, sino que se repartirá en 33 años. Las mismas obras públicas proporcionarán los fondos para atender los servicios del empréstito, y así no sufrirá recargos el presupuesto ordinario del municipio.

También establece el proyecto que con los fondos de este empréstito, se pagará el anterior de 1.250.000 pesos. Esta cláusula ha sido motivo de observaciones, porque, aparentemente, resulta extraño contraer una deuda para salvar otra, pero, la objeción queda destruída, al como en el caso de Bahía Blanca, la deuda contraída es onerosa y la que se va á contraer, representa un alivio.

El anterior empréstito fué contratado al 7 por ciento de interés y 3 por ciento de amortización, por las circunstancias del momento en que fué emitido; de manera que ese municipio, cuyos recursos ascienden, más ó menos, á 800.000 pesos, tenía que reservar anualmente 125.000 pesos para el servicio de su deuda, y esta suma, sustraída á las necesidades de un centro de tan rápido progreso y de tantas exigencias ordinarias inherentes á su desenvolvimiento, introducía un desequilibrio en su presupuesto edilicio.

El empréstito en trámite legislativo, indudablemente, es mucho más ventajoso. Está colocado al 5 por ciento de interés y 1 por ciento de amortización, de manera que sólo requerirá 240.460 pesos para el servicio de amortización é intereses, y como su inversión está destinada á obras productivas, cuya renta cubrirá con exceso la erogación que demande el servicio, la renta ordinaria de la comuna se verá libre de la carga onerosa que representa hoy el empréstito anterior.

Queda así explicada la aparente incongruencia, y así lo ha comprendido también el Poder Ejecutivo al auspiciar el proyecto, con la decisión que le inspira el adelanto de aquella ciudad, tan necesitada del estímulo fiscal.

En los círculos platenses y en el seno de la comisión de hacienda de la Cámara de Diputados, surgió otro inconveniente, mejor dicho, un escrúpulo que debía impresionar, naturalmente, á los llamados á autorizar con su voto el asunto.

Se habló de que los miembros de la municipalidad de Bahía Blanca están acusados de malversación y que mientras pesara sobre ellos esta inculpación, no era propio conceder recursos extraordinarios á la comuna. El argumento, que no adquirió forma concreta, ni fué formulado expresamente por nadie carece de eficacia para detener el trámite del empréstito.

Estamos en posesión de los antecedentes y podemos afirmar que si bien existe el juicio por malversación, él no traduce una expresión de agravios del vecindario, ni ha afectado el buen concepto de que gozan los municipales de Bahía Blanca, por la sencilla razón de que la acusación fué esgrimida como arma política en las elecciones edilicias del año anterior y que una vez lanzada, fué abandonada. Los acusadores no se empeñaron en provocar el fallo de la justicia y con esta actitud demostraron que su designio no era el de satisfacer la vindicta pública.

Hay también otro hecho que nos inclina á pensar que la acusación por malversación no tiene el carácter de gravedad y de verdad que pudiera suponérsele.

Nos referimos al telegrama que recibiera hace pocos días el gobernador de la provincia, suscripto por el comercio, la banca y lo más representativo del vecindario de Bahía Blanca, solicitando empeñosamente la influencia del Poder Ejecutivo para la pronta sanción del proyecto de empréstito.

Es lógico suponer, pues, que si la acusación tuviera base positiva, el vecindario bahiense se habría sentido afectado en sus intereses morales é materiales y no se hubiera resignado, tan laborioso y honesto como es, á seguir manejado en sus intereses por autoridades malversadoras de fondos públicos.

No se explicaría una complicidad semejante.

Si las firmas más respetables del comercio, la industria y la sociedad de Bahía Blanca se han adherido entusiastamente á la iniciativa del empréstito, ofreciendo toda su garantía moral al prestigio de la comuna, y si han pedido á los poderes públicos la sanción del proyecto reconociéndolo de alta conveniencia, quiere decir que allá hay una solidaridad progresista y una poderosa influencia moral, que no quiere saber de politiquería. En un ambiente de trabajo, netamente comercial, no se concebirían autoridades que no reflejaran fielmente la característica social, sintetizada en la labor constante y en la honestidad inexpugnable.

LA CIUDAD DE LA PLATA

SU XXIX ANIVERSARIO

EN PLENO PROGRESO

El círculo de periodistas

Cumple hoy la ciudad de La Plata, capital de la provincia de Buenos Aires, su vigésimo noveno año de existencia, y contra la costumbre ya inveterada, lo hace sin la contribución de los festejos oficiales con que, cada año, se solemnizaba el aniversario de su fundación.

Sea cuales fueren las causas de esta actitud de los poderes públicos, el vecindario de la reciente capital se ha aprestado á conmemorar á su modo, íntimamente ligada como está la fecha á su vida misma y á sus más caros intereses; porque en La Plata, son numerosos los propietarios, comerciantes é industriales que han visto nacer á la joven capital y han seguido sus diversas vicisitudes y su florecimiento de los últimos años, conexo con el desarrollo y evolución de su propio hogar y de su situación económica.

Lejos están ya aquellos años en que, extinguida la fiebre de la especulación y llegado el período de postración que motivó la crisis económica general del país, la ciudad, que había dejado de ser campo propicio al agio y á la creación rápida de fortunas en el mercado de inmuebles, era considerada sólo como un adusar ó un campamento inestable para los que caían con el cambio de administración que se efectuaba al iniciarse cada período gubernamental. Hoy existen ya instituciones platenses propias, establecimientos consolidados por el tiempo y hogares platenses arraigados hondamente en la joven ciudad, como hay ya generaciones de hombres que han nacido en su municipio, en él luchan á diario por la vida, y en él procuran las soluciones de su porvenir. Aquel "campamento" transitorio, es hoy ya la "ciudad", con su organismo completo, con su vida independiente y con ese conjunto de múltiples afecciones que dan cohesión y solidaridad á las agrupaciones humanas con entidad propia.

LOS PROGRESOS PLATENSES

Hemos dicho que la ciudad está en pleno florecimiento, y en efecto, muchos ensueños de antes principian á ser realidades en los confines de su territorio y dentro de poco será, seguramente, un centro de considerable actividad industrial y comercial.

La población del municipio, que fuera de la parte urbana, ó sea, La Plata propiamente dicha, comprende núcleos de población importantes, como Ensenada, Puerto, Tolosa, Hornos, Berisso, Villa Elisa, etc., excede ya, según recientes censos, de cien mil habitantes.

La política ferroviaria iniciada en los últimos años, tiende á hacer converger á La Plata y su puerto, un conjunto de líneas férreas y ramales que corren zonas de cultura agrícola y de explotación ganadera, cuyos ópimos frutos encontrarán siempre en su puerto fácil salida hacia los mercados del mundo entero.

Otras de las fases más apreciables del progreso moral de La Plata, alcanzado en los últimos años, es la radicación de un conjunto de establecimientos educacionales, creado y organizado sistemáticamente, en el que las nuevas generaciones pueden recorrer la escala completa de los conocimientos humanos, desde las primeras letras hasta las especialidades técnicas de los estudios superiores, bajo una dirección central y uniforme.

El mejoramiento edilicio de la joven capital, se lleva á cabo enérgicamente, bajo la inteligente y laboriosa acción de sus actuales autoridades comunales, en forma evidente y muy grata á la población. Dentro de poco, el asfalto y los pavimentos de madera y adoquín inglés, sustituirán, por todas partes, á los viejos empedrados, al mismo tiempo que nuevas plazas y paseos públicos servirán al descanso y recreo de la población.

EL CIRCULO DE PERIODISTAS

Una de las simpáticas notas del progreso platense es, sin duda, la que da hoy el Círculo de Periodistas, al inaugurar su nuevo local y propiciar en él la instalación de la Liga Popular contra la Tuberculosis.

El 25 de Junio de 1906, un grupo de cronistas dejaba instalada en La Plata, la primera comisión directiva del Círculo de Periodistas.

Con el entusiasmo propio del gremio, los periodistas platenses quisieron extender su acción llevándola más allá de los límites de la capital. Poco tiempo después, el Círculo ofrecía su concurso á todos los periodistas de la provincia, instituyendo de hecho una hermandad que no había de tardar en ser puesta duramente á prueba. Las luchas políticas en la provincia, no habían llegado aún al actual estado de calma. Las persecuciones y las prisiones estaban á la orden del día y era natural, mejor era humana la defensa colectiva. Se combatió ruda y cruentamente, hasta obtener el respeto, relativo por supuesto, pero alguno al fin, que merece el derecho de la libertad de pensamiento.

Una época de calma, hizo pensar en la necesidad del mejoramiento de las condiciones materiales en que el gremio desarrolla su acción. Fué entonces que se trató y llevó á la práctica la organización de la asamblea de todos los periodistas de la provincia, para oponerse á que fuera renovada la concesión del "Boletín Judicial". En seguida y con alientos que más de una vez se agotaron, después de muchos tanteos y tumbos, se instituyó el Patronato de los vendedores de diarios, con su día, el 19 de Noviembre, en que se los distribuye desde sombrero hasta la última pieza de ropa interior. Después vino el socorro mutuo entre los asociados, socorro que en más de un caso hubo que mendigarlo para concurrir á aliviar la suerte de un compañero enfermo, de su viuda ó de sus huérfanos, á fin de disputarle esas víctimas á la miseria.

La biblioteca popular, primero, el homenaje á la memoria de Ameghino y la Liga contra la Tuberculosis, que quedará instalada hoy, han sido iniciativas que se han sucedido casi sin interrupción.

Actualmente se gestiona la rebaja del precio de los pasajes en los ferrocarriles, la instalación de la caja de pensiones y la construcción del panteón social.

Un gran movimiento en favor de la federación del periodismo en la República, iniciado bajo los mejores auspicios, no ha dado resultado alguno, tal vez por incredulidad en la posible realización de este pensamiento, tal vez por apatía, y quizá por falta de instituciones análogas definitivamente establecidas en cada provincia y en la capital federal.

Hasta aquí la marcha del Círculo de Periodistas, fué precaria tan precaria, que la fama de pobreza con que se motaja al gremio, hizo que más de una vez abortaran iniciativas plausibles por todo concepto, que la falta absoluta de recursos relegó á la categoría de bellos sueños.

Como ellos, fué un bello sueño el de la adquisición de la casa. Bello y famoso, porque se le explotó durante muchos meses como á la más ridícula de las pretensiones á que puede tenerse derecho. Y la verdad del caso, es que la oportunidad en que la idea fuera lanzada, no podía ser más favorable.

El Círculo alquilaba un pequeño local de tres piezas. Sólo estaba habitada una con los muebles con que concurrió cada asociado. Para las dos habitaciones restantes, nadie encontró la mano en sus casas nada, que aportar para el mueblaje y decorado de la casa social, de la que denunciaba su existencia, una minúscula chapa de hierro enlozado.

Una noche, hace apenas un año de esto, en el transcurso de una de aquellas sesiones en que se hacía derroche de planes para el futuro, Ezio Mongiardino, exclamó de repente:

—Señores: ¿tenemos que pensar en comprar casa, porque nos han subido el alquiler!

Aquella carcajada con que fuera recibida la propuesta, estalló de nuevo durante muchos días. Y fué el mejor de los entretenimientos desde entonces, dedicarse á ofrecer casas en venta al genial autor de la indicación.

Pocos meses después, el Círculo de Periodistas obtenía del gobierno un subsidio de 20.000 pesos. Fué una loca alegría la de todos, en presencia de la orden de entrega de los veinte mil pesos.

Desde ese momento, carpinteros, herreros y albañiles, muebleros y tapiceros, encargados del arreglo de la casa, fueron sometidos á una tortura de que ni ellos mismos tenían idea. Se clamaba por la casa, pero se clamaba formalmente, gravemente.

¡El 19 de Noviembre estaba encima, y no podría inaugurarse la casa! Por fin, ayer, desaparecieron andamios, baldes y ladrillos, y, sobre todo, desaparecieron los obreros. La casa quedaba lista para hoy. Se miraba y tocaba con ternura hasta el último mueble. Los trajes para los vendedores de diarios estaban allí aplicados. Hasta los paquetes de yerba y azúcar que se les entregará al mismo tiempo, lucían ya las etiquetas con el nombre del destinatario. No faltaba nada. Nada, hasta que alguien insinuó: No tenemos piano.

Eran las doce del día. A las 2 de la tarde quedaba instalado un piano de cola. Mil cuatrocientos pesos... á pagar por mensualidades.

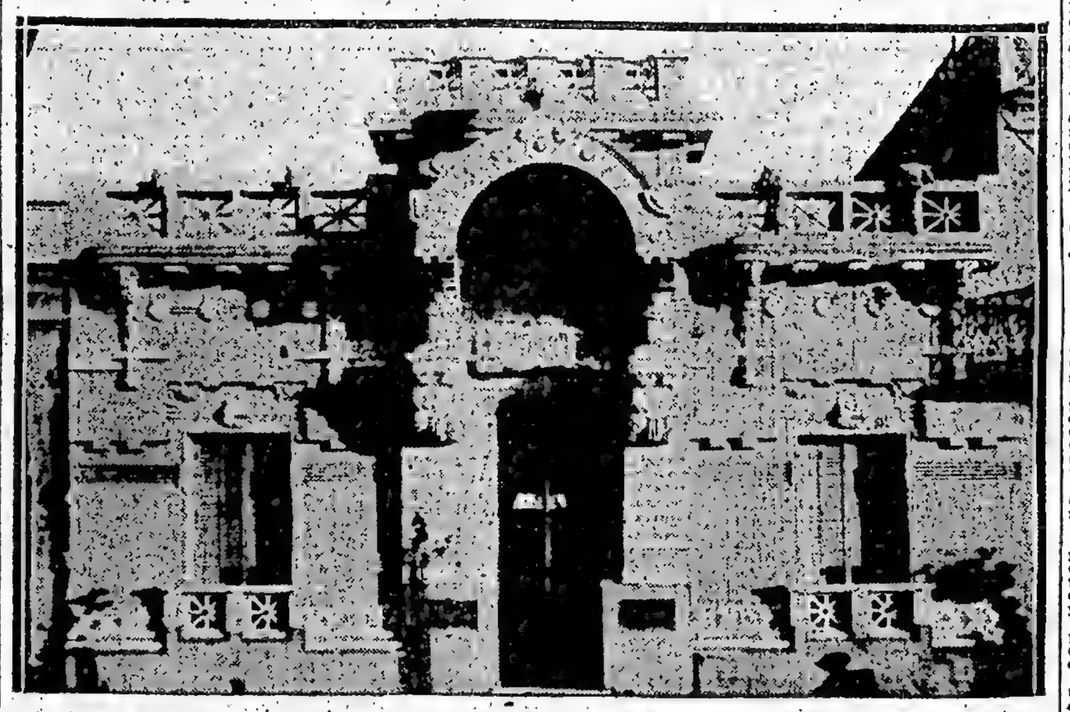

LA CASA PARA LOS PERIODISTAS, QUE SE INAUGURA HOY EN LA PLATA, EN LA CALLE 54 NUM. 480

Han sido invitados especialmente, como coadyuvadores eficaces de esa misma gestión, el gobernador, los ministros, el vicegobernador, coronel de la Serna; el presidente de la Cámara de Diputados, señor Arturo H. Massa; comisionado municipal, señor Luis M. Doyhenard; José A. Palacios, Carlos Ameghino, Rodolfo Moreno (hijo), A. Ruótolo, Vernet Lindorp, Juan J. Tettamanti, Miguel A. Livingston y Luis Bruzone.

A las diez de la mañana se llevará á cabo la fiesta de los vendedores de diarios, acto en el que recibirán traje completo, ropa interior y comestibles.

A las 3 de la tarde se inaugurará oficialmente la casa. El acto tendrá lugar en el salón de sesiones. Todo ha quedado listo. Llama especialmente la atención el mueblaje, estilo americano, que alhaja la sala de sesiones y la destinada á reunión de los miembros de la Liga Popular contra la Tuberculosis, liga que quedará instalada á las 4 p. m., y que se constituye bajo los auspicios del Círculo de Periodistas. Justo es también dejar constancia, de que esta iniciativa corresponde por entero al señor Ezio Mongiardino.

LIGA POPULAR CONTRA LA TUBERCULOSIS

El Círculo ha lanzado con tal motivo un extenso manifiesto, en el que principia declarando que ha asumido la responsabilidad de constituir una Liga Popular contra la Tuberculosis, la terrible enfermedad que hace estragos en todas las clases sociales de la población de la provincia.

La Liga quedará constituída, dice, con la siguiente junta directiva:

Presidente, doctor Justo V. Garat; vicepresidentes, doctores C. B. Cavazzutti y J. C. Rébora; secretarios, Felipe A. Otériño y profesor Francisco Legarra; tesoreros, Enrique Ure y Angel Garat; vocales, doctor Manuel F. Gnecco, señores Luis M. Doyhenard, Juan J. Atencio, Eduardo della Croce, Ezio Mongiardino, doctores Tomás R. García, Ricardo Guido Lavalle, Pedro Goenaga, Hermelio Rivas, Manuel F. Escobar, Octavio Amadeo (hijo), Vicente Gallastegui y Vicente Centurión, ingenieros Luis Montevorde; Vernón Lindop é Indalecio Coquet, prof. Víctor Morcante, señores Arturo H. Massa, Manuel L. del Carril, Pedro Senpé, Mariano Arau, Benito Rodríguez, Miguel Szelagowsky, Albino Barrios, Angel Ferrando, Juan J. Totamanti, Aurelio Carbonell, Desiderio de la Fuente, Juan Vucetich, Pedro Alvarez, doctores Manuel Elicabe y Horacio Oyhanarte, señores José M. Noyra, Pedro Cavello, Alfredo Torcelli, Eduardo Peralta Martínez, Aníbal González Ocantos, Pedro Cuffré, Alejandro Orayen, Miguel Furfie y Alberto Vanzina.

El Círculo de Periodistas se dirige á todos los habitantes de la provincia solicitando se inscriban en la lista de socios de la Liga Popular contra la tuberculosis, enviando su adhesión al local de la misma, calle 54 número 480. La Plata.

El esfuerzo colectivo hará que la Liga contra la tuberculosis, triunfe en su campaña y para obtenerlo, es necesario la buena voluntad de todos.

Establecen los estatutos de la Liga, la organización de conferencias públicas con el propósito de vulgarizar las medidas que deben adoptarse individual y colectivamente, para evitar el contagio y la propagación de la tuberculosis. Con idéntico objeto se hará uso de la prensa diaria y periódica.

La liga ejercerá su acción en los pueblos de la provincia por intermedio de las comisiones y subcomisiones que designe, las que informarán periódicamente á la comisión central de los trabajos que realicen en sus respectivas jurisdicciones.

Solicitará de las distintas autoridades de la provincia apoyo para llenar mejor sus propósitos.

Procurará igualmente allegar los recursos que demande su propaganda, para cuyo objeto se promoverán suscripciones, kermeses, funciones teatrales y otros espectáculos públicos con el propósito de establecer dispensarios y sanatorios.

Podrán ser socios de la Liga las personas de uno y otro sexo. Los socios se dividen en honorarios, fundadores, activos y adherentes.

La designación de socios honorarios recaerá en aquellas personas que contribuyan con donaciones de consideración al sostenimiento de la Liga ó presten á ésta algún servicio de verdadera importancia.

Serán socios fundadores los que se han adherido hasta el presente á la creación de la Liga, los que se adhieran antes de la samblea en que se la declare instalada ó en los quince días siguientes á la celebración de esa asamblea, y todos los que concurriendo á ésta, manifiesten el deseo de serlo.

Los socios fundadores pagarán una cuota anual de seis pesos, dividida en dos semestres.

Serán socios activos los que ingresen con posterioridad y paguen una cuota anual de seis pesos dividida en dos semestres.

Los socios de las categorías mencionadas en los artículos anteriores deberán tener 18 años de edad por lo menos.

La solicitud de ingreso se hará por escrito.

Serán adherentes los que sin tener el carácter de socios fundadores ó activos contribuyan con una cuota voluntaria y periódica.

—

El centro de fomento del barrio Este, distribuirá hoy ropas y calzado á los niños pobres, que concurren á las escuelas números 14, 15, 16, 20, 43, 45, 65 y 80. Después, todos los niños favorecidos cantarán, acompañados de la banda del cuerpo de bomberos el Himno á la Bandera.

Por la tarde, se llevará á cabo la comida de beneficencia, la que tendrá lugar en la calle 4, 65 y 66, casa de don Francisco Di Santo.

Ambos actos se realizan, conmemorando el 29o. aniversario de la fundación de esta capital y tercer aniversario de la fundación de dicho centro.

EL TEMPORAL DEL JUEVES

NOTICIAS FAVORABLES DE VARIOS PARTIDOS

ESTRAGOS DEL HURACAN EN COLON

NOMINA SUPLEMENTARIA DE HERIDOS

Grandes perjuicios materiales

AUXILIOS A LOS DAMNIFICADOS

EL OBOLO DEL GOBIERNO

(De nuestra sucursal en La Plata)

Interrumpidas las líneas telegráficas, é incomunicadas así varias localidades de la provincia, se han conocido en esta capital, tardíamente, los perjuicios ocasionados por el fuerte temporal del jueves pasado.

En la jefatura de policía se recibió ayer una comunicación de la comisaría de Colón, dando cuenta de que se sintió con intensidad el ciclón, que ha ocasionado considerables perjuicios á varias casas de comercio, entre las cuales cita el almacén de Los Vascos, que ha perdido por valor de seis mil pesos moneda nacional, y la cochería de Lorenzo Balán, cuyos perjuicios se justiprecian en la suma de cuatro mil.

Agrega la citada comunicación que la policía ha prestado, dentro de sus reducidos elementos, todos los auxilios posibles, pues la población se vió invadida por las aguas, que anegaron diversos barrios.

Son muchas las víctimas que se han tenido que lamentar, pudiendo contarse 7 muertos y alrededor de 50 heridos, más ó menos graves.

La comunicación á que nos referimos, se reduce á dar cuenta de los sucesos, reservando muchos detalles acerca de los mismos, á causa de las interrupciones telegráficas.

Empero, ayer, á primera hora, el gobierno tuvo conocimiento de los sucesos de Colón, por la amplia información que publicó LA PRENSA.

En las últimas horas de la tarde, llegó al departamento de policía, el escribiente de la comisaría de Colón, señor Silveyra, portador de una comunicación del comisario de aquel partido, dando cuenta á la jefatura del desastre. Inmediatamente, el comisario de órdenes señor Chaumeil, se entrevistó con el gobernador y le impuso oficialmente de los sucesos.

El general Arias ordenó entonces la entrega de tres mil pesos, que se emplearán en víveres y ropas, y dispuso que saliera para Colón el inspector general señor Ramos, encargado del reparto de auxilios, quien partirá mañana para ese destino.

A las diez p. m. se restableció el servicio telegráfico con Colón, recibiéndose en la jefatura el siguiente despacho:

"Felizmente, no ha habido noticia alguna de otras víctimas del ciclón. El total de éstas es de 7 muertos, 2 desaparecidos y 76 heridos y contusos por la piedra. Estos mejoran."

—El comisario de órdenes señor Chaumeil, celebró después una conferencia telegráfica con el comisario de Colón. Se había resuelto la salida del señor Facio con elementos de curación; pero en vista de la comunicación recibida, quedó ello sin efecto, por ahora.

(De nuestro corresponsal en Colón)

Colón, Noviembre 18 — Ampliando mi información anterior referente á las terribles consecuencias del espantoso temporal del 16, réstame manifestar que la impresión de tristeza sigue aún apoderada del vecindario, pues cual más cual menos todos han sufrido daños personales ó materiales.

Las líneas telegráficas siguen interrumpidas y sólo anoche á las 7.30 se pudo hablar telefónicamente con esa capital.

El jefe local del telégrafo nacional señor Quintiliano Alvarez tuvo anoche una conferencia con el jefe del tercer distrito de Mercedes. Este le solicitaba datos exactos sobre los perjuicios ocasionados en la línea telegráfica. El señor Alvarez le manifestó que la línea estaba destruída en un trecho de tres leguas, en dirección á Pergamino y tres leguas hacia Wheelwright, provincia de Santa Fe. En vista de esto, el jefe del tercer distrito enviará un empleado hoy para que forme aquí una cuadrilla, con objeto de reparar la línea en el más breve tiempo posible, y se cree que recién dentro de cuatro días funcionará si no bien, al menos regularmente. Hay trechos de un kilómetro en que los postes están en el suelo y los hilos cortados. Igual acontece con el telégrafo provincial.

Ayer, todo el día, la comisaría local fué una romería de gente que concurría á recibir artículos de primera necesidad, como pan, azúcar, yerba, café etc., y ropas para cubrir la desnudez de tantas personas, que han quedado en la más completa indigencia, sin hogar, sin muebles y ropas, que lo han perdido. La intendencia se ha comportado con corrección, pues ha provisto de todo lo estrictamente indispensable para mitigar en parte las apremiantes necesidades del primer momento.

El comisario señor Canedo ha sido incansable en su tarea de prestar atención y socorro á todos los necesitados, con la cooperación eficiente de todo el personal y en especial del escribiente Washington Silveira que con perjuicio de su salud y peligro de su vida, no se dió descanso en la prestación de ayuda, en los momentos que siguieron á este espantoso cataclismo.

El escribiente señor Silveira, el señor Vicente Díaz y otros vecinos animosos, fueron quienes moviendo escombros, sacaron de debajo de los mismos á varias personas heridas y muertos.

Como un acto de justicia hacia ese empleado dejamos con satisfacción constancia de ello. La jefatura debe premiar sus actos de arrojo.

La policía ha tenido conocimiento ayer de los siguiente heridos, contusos y muertos:

Heridos: Petrona Rodríguez, 7 años, contusiones varias, leve.

Nicolás Sardo, escribiente de la policía, contusiones en la pierna izquierda y cabeza.

Carolina R. Díaz, 40 años, luxación de la rodilla derecha, leve.

Delia Coronel, 12 años, luxación de la rodilla.

N Arello, 10 años, desgarramiento del cuero cabelludo, leve.

Gregorio Coronel, 29 años, contusiones y heridas todo el cuerpo.

Hermelinda Allmzander, 7 años, herida en la cabeza, leve.

Francisco Tochi, contusiones varias.

Señora de don Celedonio Díaz, contusiones leves.

Señora de Tomás Obligado, íd.

Julio Costa, contusiones y heridas, leves.

Un niño de don José Vita, contusiones varias.

Luis Miranda, contusiones por la piedra; Flore Nasi y José Cipriani, íd.

Luis Lotini, se salvó milagrosamente de que le ultimara la piedra en el campo de Atucha.

Carlos Maglioni, contusiones por la piedra.

Estéban López, herido grave.

Luis Candi, contusiones por la piedra; Domingo Candi, N. Córdoba, Luis Rolando y muchos otros que se asisten en sus domicilios y no han dado cuenta á la policía.

Los muertos traídos ayer son:

Ramón González, aprensado por un techo en la estancia del señor Jorge Atucha.

José Cebrelli, muerto por la piedra, en el campo del señor Atucha.

Matilde Díaz Fernández, de 8 meses, y un niño de 12 años, muerto por la piedra en el campo del señor Ocampo.

En cuanto á los daños materiales han sufrido perjuicios de consideración el

en las chacras damnificadas anteriormente.

Recorreré nuevamente la campaña é informaré.

Berisso, Noviembre 18 — El ciclón del jueves se desencadenó á las 2.35 p. m. y duró cerca de una hora. Derrumbó completamente un galpón de la fábrica de cerveza de 20 por 120, fracturando una pierna á una joven obrera, Emma Callegari, y causando lesiones internas al obrero Luis Forbarino. Además, hay ocho ó diez contusos.

También otras secciones del establecimiento sufrieron averías, aunque de menor importancia.

A causa del derrumbamiento de aquel galpón fueron destruídos muchos artículos de cristal que en él se depositaban. Las pérdidas en conjunto se calculan entre 50 y 60.000 pesos.

En los barrios San Salvador y Villa Maura, volaron también varios techos á gran distancia, enterrándose algunas chapas al caer hasta más de medio metro en el suelo, lo que demuestra el ímpetu del huracán.

Los dos heridos arriba mencionados fueron conducidos al hospital Rawson, de la capital federal, siendo los demás asistidos aquí.

Salto, Noviembre 18 — El huracán del jueves no ha causado daños de importancia.

Las sementeras de lino y trigo caídas por la abundancia de agua, empiezan á levantarse nuevamente, debido á los fuertes soles. En algunas zonas ha caído piedra sin causar mayor daño.

—En la planta urbana ha derrumbado algunos tapiales, árboles y algunos techos, sin tener que lamentar, afortunadamente, ninguna desgracia personal.

Tiempo excedente, cielo despejado.

San Pedro, Noviembre 18 — Se tienen mayores detalles de los perjuicios producidos por el ciclón.

A Jesús González, chacarero de Plácido Martínez, le derribó su casa, aplastando á aquél, su mujer y cuatro niños, permaneciendo dos horas bajo los escombros. González resultó con lesiones de cierta gravedad y los demás contusos.

—A don Zenón Igolilo, le mató doscientas ovejas, voló dos galpones y molinos, destruyéndole el lino el granizo. Calcula sus pérdidas en 40.000 pesos, habiéndose salvado el milagrosamente.

Trescientas cuadras de lino de la casa Genoud, fueron destruídas por el granizo.

Destruyó también las casas de comercio en el campo, de don Juan J. Calzado y Miguel Español. No queda casi un galpón y son numerosos los chacareros perjudicados por el granizo.

"LA PRENSA" EN LA PLATA

(DE NUESTRA SUCURSAL)

LA FIJACION DE MEDANOS

Informe de la Dirección de Agricultura

La dirección de agricultura y ganadería ha elevado al ministerio de Obras Públicas el informe sobre fijación de médanos que se le encargara, cuyos estudios han sido practicados por el ingeniero señor Delio Demaría Massey.

El informe del señor Demaría empieza indicando el serio peligro que entraña la formación de los médanos, por cuanto el territorio de la provincia se encuentra en una gran extensión ocupado por grandes cadenas de médanos interiores y dunas litorales que en sus frecuentes avances causan enormes perjuicios. La región del Sur es la más amenazada, principalmente en los alrededores de Bahía Blanca, Médanos, Cuatreros y los partidos de Villarino, Chaminí, Trenque Lauquen, etc. En cuanto á las dunas litorales, el ingeniero Massey ha podido observarlas en el partido de Patagones sobre la costa del Atlántico, á inmediaciones de Punta Rasa y Punta Rubia, existiendo también en las inmediaciones de Necochea y Mar del Plata.

En la formación de los médanos tienen principal importancia la clase de los terrenos, de cuya composición la arena es el elemento predominante. Cualquiera extensión de terreno, por reducida que fuera, que quede por algún tiempo desprovista de vegetación y bajo la influencia de los vientos dominantes, puede ser el origen de la formación de un médano. El viento trasporta las grandes masas de arena de un punto á otro, cubriendo los campos en grandes extensiones, sepultando alfalfares ó cualquier otro cultivo, caminos vías férreas, etc.

Muchos ensayos se han hecho para combatir los efectos de los médanos. Las empresas ferroviarias han efectuado grandes plantaciones de caña de Castilla y tamarisco, con resultados bastante satisfactorios, pero á costa de grandes erogaciones.

Ha sido necesario, por lo tanto, poner en práctica una forma de lucha económica, que ha sido ensayada con buen éxito en sus establecimientos ganaderos de Córdoba y San Luis por el señor Enrique T. Sojo, mediante la siembra del centeno.

Usando este sistema, debe procederse como medida previa á cercar el médano, con objeto de impedir la entrada y pisoteo de animales. La siembra del centeno se efectúa desde Octubre hasta fines de Agosto y aun durante el mes de Septiembre. La semilla destinada á la siembra debe proceder siempre de la cosecha anterior. La siembra se efectúa á máquina ó á voleo, tratando de que la semilla quede bien cubierta, para lo cual se hará un buen rastreo. Una vez hecha la siembra, debe taparse el médano, sirviéndose al efecto de pasto yuyos, cañas de castilla, paja, etc. La cantidad de semilla á emplearse no debe de bajar de cien kilogramos por hectárea.

En éste como en todos los casos en que se siembra dicho cereal, el grano debe ser sometido al sulfataje, para evitar los efectos de una enfermedad criptogámica conocida con el nombre de cornezuelo de centeno, ó tizón.

Efectuada la siembra en el médano ninguna labor accesoria se hace necesaria, una vez maduro, las espigas que han adquirido un tinte amarillento se inclinan y se desgranan; la semilla cae y se siembra sola. La paja misma que adquiere un desarrollo muy superior á la del trigo y avena, le sirve de protección. Las lluvias de otoño les serán favorables. La germinación comienza en dicha estación y el sembrado se irá prestando en gran beneficio para la fijación de las arenas.

El ingeniero Massey hace referencia después á la forma de evitar nuevos médanos, para lo cual deben cubrirse los manchones pelados de terreno, con paja, chala, yuyos, etc., estableciéndose una vigilancia rigurosa en el campo para cubrir todo espacio de terreno que se note. Después de indicar las especies arbóreas que conviene plantar, el ingeniero Massey llega á las siguientes conclusiones:

Conviene hacer grandes plantaciones en los campos medanosos, distribuídas de manera de atenuar los vientos y regularizar las lluvias: evitar en los mismos la formación de manchas sin vegetación. La primera providencia que debe tomarse ante un médano, con objeto de fijarlo, es rodearlo de un buen alambrado que evite el pisoteo de animales, y si es posible, que corte el acceso á las liebres y vizcachas; una vez cercado, se procederá á su fijación sembrando centeno en la forma indicada; es necesario que la acción de defensa se lleve á cabo de común acuerdo entre todos los propietarios afectados, á fin de hacerla más eficiente y segura. Conviene que el Estado divulgue los medios prácticos de lucha y obligue á los propietarios indolentes á prestar su contribución.

EL ENROLAMIENTO GENERAL

Continúan las deficiencias

Continúan llegando á la inspección de Milicias de la Provincia las quejas de los jefes de las oficinas enroladoras de la campaña contra las autoridades militares que persisten en su actitud incalificable al no resolver los pedidos que les hacen aquellos con respecto al enrolamiento.

El clamor es general; no se mandan libretas á esas oficinas, ni matrículas, ni nada. Se les reclama y contestan con el silencio más absoluto. Los reclamantes insisten una y otra vez sin resultado alguno. Como resurso supremo se dirigen á la inspección de milicias, esperando que ésta pueda hacer algo por remediar semejante situación; pero resulta que en el asunto nada puede hacer, por que todo lo relacionado con el enrolamiento está á cargo del Ministerio de Guerra.

Cabe preguntar lo que está ocurriendo al respecto: ¿persistirá el Ministro de Guerra en mantener una situación semejante con detrimento de la organización militar, tan mal parada en esa emergencia, desde que no ha podido después de cuatro meses salvar todas las dificultades que entorpecen el enrolamiento general, cuyo fracaso es inminente?

Como muestra de lo que pasa en la campaña con respecto al enrolam'ento, que viene á confirmar todo lo que hemos venido repitiendo en ese asunto, citaremos los párrafos de una nota enviada ayer al inspector general de milicias de la provincia, por el jefe del registro civil de Las Flores.

Dice el citado funcionario que á causa de que esa oficina carece de libretas de enrolamiento y hasta de matrículas, los ciudadanos que llegan al pueblo de lejanos puntos del partido, sufren perjuicios incalculables. Muchos carecen de recursos y no pueden soportar las esperas ilimitadas en el pueblo; otros temen perder su colocación, obligados á desatenderlas, insistiendo en los gastos de permanencia en la localidad pequeños ahorros, por cumplir con la ley.

Pide encarecidamente su intervención, á fin de que se remedie ese estado de cosas; hace más de quince días que ha reclamado del jefe del distrito 2 de reclutamiento las libretas necesarias, sin poder conseguir su remisión.

Lo expuesto, pinta con vivos colóres la incapacidad de las autoridades militares, que ha quedado en transparencia con motivo del enrolamiento general, tarea que si hubiera sido organizada debidamente, no hubiera producido los trastornos que se palpan.

Junta de enrolamiento

Contra lo que era de esperarse, sólo concurrieron ayer á cumplir con los preceptos de la ley de enrolamiento, 50 ciudadanos.

—Durante el día de hoy permanecerá abierta la junta, por la mañana y la tarde, para proseguir con el enrolamiento general.

El impuesto á las bebidas alcohólicas
—Alcance de la ley

En virtud de las numerosas consultas que á diario llegan á nuestra redacción sobre si los expendedores de refrescos, como ser granadinas, grosella, Bils, y en general toda bebida no alcohólica, deben pagar impuesto, nos hemos apersonado á la dirección general de rentas en procura de datos precisos, la cual nos ha manifestado que de acuerdo con la ley de 23 de Enero del corriente año, las casas que vendan bebidas no alcohólicas no están comprendidas en dicha ley, y excentas, por lo tanto, de todo gravamen al respecto por lo cual ningún valuador está facultado para prohibir su expendio, ni exigir la pátente correspondiente á los alcoholes.

Montepío Civil

Por resolución del P. E. han sido resueltos definitivamente los expedientes de jubilación, cancelación y retiro de Clemente Beca, José Cobos, Enrique Girani, Josefina C. de Milton, Enriqueta P. de Ogando, Elena Torres de Portela, Rosa Martínez, Flora L. Castroman, Pedro Univazo, José Vetustas, Carmelo Gorriz, Maximiliano Aguilar, María Luisa Martínez, Filomena E. Sibeau y Justo E. Rodríguez.

—La tesorería del Montepío Civil abonó ayer la suma de 43.500 pesos, en títulos por cancelación de retiros.

Venta de sellos y estampillas fiscales

Por el ministerio de Hacienda se ha acordado al Banco de Pigüé la autorización que solicitó para la venta de sellos y estampillas fiscales, á cuyo efecto la oficina de valuación de Saavedra, proveerá al Banco recurrente de la cantidad necesaria de valores, debiendo esa oficina abrirle una cuenta especial.

A fin de conocer en cualquier momento la fecha de expedición de cualquier serie ó estampillas, el Banco de Pigüé se obligará á llevar nota diaria de la venta, consignando en dicha nota la numeración correspondiente de sellos y estampillas.

—En el pedido de varios vecinos de Roque Pérez, sobre instalación de una oficina receptora de rentas fiscales, se ha resuelto autorizar al valuador de Saladillo para entregar mensualmente á la municipalidad de ese partido la suma de 600 pesos en sellos y estampillas para ser vendidos en la subdelegación municipal existente allí, debiendo ésta rendir cuenta quincenalmente á la oficina de las sumas recaudadas por tal concepto.

Oficina química

Han sido enviadas á las intendencias municipales respectivas las nóminas de los comerciantes que durante el mes de Octubre han sido multados por expender sustancias alimenticias y bebidas adulteradas.

Dichas multas afectan á comerciantes de Azul, Balcarce, San Antonio de Areco, Luján, Saavedra, Mercedes y La Plata.

En Maipú el inspector enviado por la oficina analizó la leche que expendían los lecheros ambulantes de esa localidad. De 715 litros decomisó 88 por mala calidad, y al día siguiente, de 762 litros, resultaron solamente 6 adulterados.

Al mismo tiempo dicho empleado hazo notar que los envases en que se conduce la leche se encuentran en pésimo estado de higiene, por lo cual el intendente dictará una ordenanza sobre el expendio de este alimento de primera necesidad.

Caja Popular de Ahorros — El sorteo de ayer

Ante el presidente de la Caja Popular de Ahorros, doctor Bunge, el escribano señor Brizuela, y demás autoridades de esa institución oficial, tuvo lugar ayer tarde el sorteo de títulos de conversión, correspondiente á la serie 34, siendo premiados los siguientes números.

Premio mayor, con 40.000 pesos, el número 9 838, premio segundo, de 5.000 pesos, el número 23.910, con mil pesos, los números 18 138 y 27 755, con 500 pesos, 4 848 10 829 13 261 y 30.088, con 100 pesos, 18 339, 22 347 22 471, 7.338, 21 618, 23.166, 1.541 y 8 535

Recaudación de impuestos

Se recaudaron ayer, por intermedio de la dirección general de rentas, los siguientes impuestos fiscales.

Contribución territorial, $4 589 88 pesos, producción 30 725 76 pesos, papel sellado 5 653 75 impuesto al comercio é industria pesos 7 50, id caminos 10 52, multas pesos 300 descuentos 55 83 total: 122 366 24 moneda nacional

EN LOS MUNICIPIOS

PRESUPUESTO PLATENSE PARA 1912

El comisionado municipal de La Plata ha elevado al Poder Ejecutivo el cálculo de recursos y presupuesto de gastos para 1912. El asesor de gobierno, informando en este asunto, manifiesta que puede ser aprobado dicho proyecto, con excepción del inciso 10, que se refiere á la inspección de sanidad. Este inciso es, con poca diferencia, el que lleva el número 9 del presupuesto en vigor, bajo el título de Asistencia Pública.

El cambio de denominación no altera en lo más mínimo la composición de la repartición suprimida por la ley de fecha 3 de Agosto del corriente año, y por la cual se crea la Asistencia Pública de La Plata, como una sección de la dirección general de salubridad. Esta ley ha declarado extinguida la asistencia pública municipal, y sería un medio de no cumplirla, aprobar el inciso 10, propuesto en el proyecto. Ha quedado igualmente derogada la ordenanza número 45, en lo que se refiere á los servicios en ella indicados, que son todos, excepto los de vigilancia de carnes, y animales destinados al consumo de la población. Para atender este servicio el proyecto mantiene el inciso 11 en vigor, bajo el número 12. Todos los demás corresponden exclusivamente á la Asistencia Pública de la dirección general de salubridad.

Termina el informe el asesor, insistiendo en que no debe aprobarse el inciso 10.

LA PLATA — INSPECCION GENERAL — UNION VECINAL DE LA ZONA ESTE — DESAGUE SOLICITADO.

La inspección general de la municipalidad ha pedido intervención de la oficina de obras públicas, para la casa de la calle 10 número 1253 al 1255, que se halla en malas condiciones de higiene.

—La misma ha ordenado al propietario de la casa situada en la diagonal 73 y 11 que no arroje agua servida á la vía pública.

—Al propietario de la panadería de 47 y 15 se le aplica la multa correspondiente, por arrojar agua servida á la vía pública.

—Al propietario de la casa de inquilinato de la calle 14 número 1546 se le ordena la construcción de un cuarto de baño y diversas obras tendientes á mejorar su estado de higiene.

—Al de la casa calle 15 número 733, se le intima que ejecute diversas obras para mejorar el estado de higiene de la misma.

—La inspección ha ordenado al propietario de la casa 54 número 1044 al 1046 que no alquile nuevamente esta, hasta que no dé cumplimiento á la realización de varias obras de salubridad.

Se ordenó al de la casa calle 47 número 640 al 642 y 8 número 752 al 758, que en el término de diez días ejecute obras de higiene en las mismas.

—La inspección ordenó que se proceda de inmediato al blanqueo de las siguientes casas y paredes de cerco: 14 número 1115, 1109, 1107; 55 entre 14 y 15, números 932, 976; esquina 15. 17, números 765; 48 número 1081, 1080, 1077, 1071; 47 número 1084, 1088; esquina 16, 932; 15 número 735; esquina 47. 17 número 740, 738 y 742.

—La comisión del Centro de Fomento Unión Vecinal Zona Este, ha dirigido al comisionado municipal, señor Luis M. Doyhenard, una nota, por la que le agradece en nombre de aquel vecindario, todas las mejoras que en él se han venido efectuando gracias á la decidida voluntad de este funcionario.

Recuerda la comisión en esa nota, la instalación de alumbrado en la diagonal 73. de 1 á 6, y la colocación de pasos de piedra en varias bocacalles, con lo cual se ha cambiado ya, el aspecto de aquel barrio, el que si bien es cierto, carece en muchas calles de empedrado ha mejorado notablemente.

—Vecinos de la zona comprendida entre las calles 39 á 41 y de 11 á 14, se han dirigido al ministerio de Obras Públicas, pidiéndole que ordene efectuar los trabajos que sea necesarios para que no se produzca el estancamiento de las aguas pluviales, entorpecida en su desagüe natural del Arroyo del Gato.

NECOCHEA

El departamento de ingenieros ha informado sobre los planos, presupuesto y pliego de bases y condiciones para la construcción de la rambla de Necochea, obras que han sido presupuestas en 419.80 pesos.

LUJAN

El asesor de gobierno, doctor Luis Reyna Almandos, se ha expedido en la solicitud de la municipalidad de Luján sobre ensanche del parque de esa localidad.

Dice el asesor que la expropiación de los inmuebles solicitados para ensanche del parque Ameghino, no puede llevarse á cabo sin ley especial que la autorice, por cuanto en ella existen edificios de propiedad privada. Además, si es verdad que en el artículo 6 inciso 5 de la ley general de expropiación, se establece que son de utilidad pública "por ahora" los terrenos para caminos, calles y plazas, dicha disposición debe interpretarse restrictivamente, puesto que su aplicación admite dudas. Se trata de efectuar una compra de terrenos de propiedad privada, y es un principio consignado en la Constitución y en el Código Civil, el de respeto al derecho de dominio, para cuya adquisición y enajenación, se exigen muchos requisitos.

MAGDALENA

Se ha acordado á la Municipalidad de Magdalena la suma de pesos 5.000 moneda nacional, en calidad de anticipo, y á cuenta de lo que pueda corresponderle del impuesto á la producción agropecuaria por la segunda cuota del año corriente.

EDUCACION

EDIFICACION ESCOLAR

Donaciones municipales

El inspector de instrucción común, señor Rodolfo Rivera, cuya jurisdicción comprende los distritos de San Nicolás, San Pedro, Baradero y Ramallo, cumpliendo instrucciones recibidas del director general de escuelas, ha hecho gestiones en pro de la edificación escolar, con el siguiente resultado:

En San Nicolás, la municipalidad activará la entrega de veintidos mil pesos con destino á la adquisición de un terreno que linda con la fiscalía, donde se construirá la escuela número uno del distrito, y, además, otra donación de una hectárea de terreno en el campo del señor Bustamante y posiblemente los ladrillos necesarios con destino al futuro edificio. Esta nueva escuela rural quedará á una cuadra de una estación del ferrocarril de trocha angosta, cuya ubicación está ya aprobada.

En Ramallo, la municipalidad ha prometido entregar para dentro de poco tiempo, una manzana de terreno situada en el centro del pueblo. Existen además ofrecimientos de otros terrenos en la zona rural, cuya donación es casi segura.

El intendente de San Pedro, señor González Echarrino, ha contestado que cederá dos medias manzanas en la ciudad y una hectárea en la población denominada Mataderos, donde se encuentra la escuela rural número trece. En la donación estarán comprendidos también los ladrillos necesarios para los edificios respectivos.

Del campo de Portas y con destino á la escuela rural número doce, el citado inspector comunica que ha obtenido la entrega gratuita del terreno y los ladrillos necesarios.

En Baradero se hacen gestiones felices ante la intendencia, para recabar la cesión de un terreno situado en el centro del pueblo, medio millón de ladrillos y la arena necesaria para la construcción de un edificio escolar de cierta importancia; todo esto agregado á un legado particular de cuarenta mil pesos, en vías de ser entregado.

La oficina de provisión de libros y útiles escolares ha comenzado la distribución de los tres mil quinientos volúmenes destinados á las bibliotecas de maestros de los ciento seis distritos de la provincia.

EL MILLON ESCOLAR

Por resolución del ministro interino de Hacienda, señor J. Benigno Canedo, se hizo entrega ayer á la dirección general de escuelas, de un millón de pesos, de acuerdo con el decreto del Poder Ejecutivo.

Como la tesorería de dicha repartición recibió esa suma después de cerrados los Bancos, no pudieron girar en el día las sumas, correspondientes á los distintos distritos, lo que se hará mañana á primera hora.

COLEGIO NACIONAL

Los alumnos de 1o. y 2o. año que no han retirado sus permisos de examen, han sido notificados de que pueden hacerlo hoy en la secretaría, abonando los derechos en la tesorería de la Universidad, de 9 á 11 a. m., que permanecerá abierta á dicho efecto.

EXAMENES

Se ha notificado á los alumnos de primero y segundo año, regulares, que el lunes 20 del corriente darán comienzo los exámenes á las 8 a. m.

Las divisiones que deben presentarse, son las siguientes: Historia, primer año, primera división; Geografía, primer año, segunda división; Gramática, primer año, tercera división; Francés primer año, tercera división; Historia, segundo año, primera división; Aritmética, segundo año, segunda división, y Geometría, segundo año, tercera división.

Los alumnos regulares de primer año, cuarta división, deben presentarse el lunes 20, á las 3 p. m., para rendir Aritmética.

CRONICA SOCIAL

EL CORSO DE FLORES—Hoy, si el tiempo lo permite, de 5 á 7 de la tarde, se realizará en el paseo del Bosque el corso de flores, que constituye uno de los números con que se festeja el aniversario de la fundación de La Plata, bajo los auspicios de la Sociedad Protectora de Niños Pobres, y organizado por un grupo de damas y caballeros conocidos.

El corso continuará en las noches del sábado y domingo próximo, de 8 á 12 p. m.

Con tal motivo, la Avenida Central del paseo ha sido profusamente adornada con guirnaldas de flores y lámparas de luz eléctrica, presentando un bonito aspecto.

La comisión ha fijado el precio de las entradas en cinco pesos para carruajes, automóviles, bicicletas y demás vehículos; un peso para peatones y 20 centavos para niños.

Dicha comisión está compuesta por las señoras:

Sara Langenheim de Rezábal, Pura Martínez de Torres, Julia Ramos de Ramos, Carmen Gómez de Sal, Aura Berra de Sagastume, María Ovando de Alemán, Josefa Monasterio de Kennedy, Carmen Rabelimo de Lenzi, Mariana Gastelú de Ves Lozada, Amalia Vieyra de Monasterio, Emilia Aguirre de Pereyra, Mary Livingston de Ugalde, Elena J. de Romano, Adela Novillo de Lavié, y Cora Lago de Coppi: señoritas; María Langenheim, Sara, Mercedes y Raquel Rezábal, Nélida Míguez, Celina y Cora Ugalde, Delina y Sara Alemán, Emma Lenzi, Angélica Díaz Bavio, Celia Pereyra, Julia y Clorinda Deluchi, Carmen Carassale Vidal, Silva Lavié, Cora Ceppi Lago; y señores: Leandro R. Ramos, Martín de Monasterio, Benjamín Sal, Arturo Ugalde, Enrique A. Sagastume, Rafael Romano, Adolfo Alemán, Juan B. Lavié, Ricardo Kennedy, Guillermo Coppi y Francisco Lenzi.

KERMESSE—En el local del asilo maternal número 1, tuvo lugar ayer la reunión de las niñas que forman la comisión auxiliar de la Sociedad Protectora de Niños Pobres, á fin de ultimar los trabajos de la "kermesse" á realizarse en los días 8, 9 y 10 de Diciembre, en el teatro Argentino.

El precio de la entrada para adultos, se resolvió fijarlo en un peso, y para los menores en cincuenta centavos. Serán arregladas varios "kioskos" que serán atendidos por una comisión de señoritas.

Dará mayor realce á la fiesta la banda de bomberos que dirige el maestro Contarelli.

Asistieron á la reunión, las señoritas:

Angélica Díaz Bavio, Dorila Alexander, Sara Milani, Celia y Cora Ugalde Livingston, Beatriz Santa María, Silvia Lavié, Celia Alais, María Langenheim, Juana Pinto, Nélida Míguez, Emma Lenzi, Sara, Raquel y Mercedes Rezábal Langenheim, María Elena y Celina Rodríguez Brizuela, Carmen Carassale Vidal, etc.

DEMOSTRACIONES—Un grupo de alumnos del internado número 1, obsequió ayer con una hermosa pulsera de oro con reloj á su profesora, señorita Edelmira Léport, alumna de la sección pedagogía de la Universidad de La Plata.

Acompañaba al obsequio una dedicatoria, en la que los alumnos de la señorita Léport manifestan que no olvidarán nunca su gentil dedicación y provechosa enseñanza. La firman: Agustín Roca, Alfredo Posse, Alejandro Luro, Elías Gutiérrez, Oscar Ehers, Pedro Luro, José Albornoz y Antonio Sauge.

VIAJEROS — Para Europa, donde permanecerán tres meses, se ausentó ayer el ingeniero José Miguel Sagastume y su señora Corina Llanos.

—Se ha ausentado para la capital federal, la señorita Julia Esther Echevarría.

—Para la misma ciudad, el señor David Alsina.

ENFERMOS — Enferma, la señorita María Esther Ricard.

—Continúa siendo delicado el estado de salud de la señorita Lucía Bosque Moreno.

—Enfermo, el señor Héctor G. Isla.

—Mejorado el señor Francisco M. Silva Lezama.

TRIBUNALES

FISCALIA DEL CRIMEN

La muerte del joven Mouzo

INTERESANTE VISTA

El fiscal del crimen doctor Arturo R. Frutos, se expidió ayer en la causa criminal que se le sigue á Ernesto Damiani, por homicidio en la persona de Juan N. Mouzo, hecho que tuvo lugar en esta ciudad el 4 de Octubre del año próximo pasado.

Dice el doctor Frutos, que la causa, nmia en apariencia, generadora del acto homicida se remonta á otro hecho que aconteció quince días antes. Efectivamente, en la fecha indicada, Mouzo insultó y agredió injustamente á Damiani en presencia de un grupo de amigos de ambos; desde entonces, los ex amigos no se vieron ni se hablaron más hasta el día del fatal encuentro.

Damiani que andaba armado en previsión de un nuevo ataque de Mouzo, más fuerte físicamente que él, se encontró frente á frente de su adversario el 4 de Octubre de 1910, lanzándose algunas palabras. Mouzo insulta á Damiani, por lo que éste saca su revólver. La víctima le da un puñetazo en la nariz, el victimario hace algunos disparos sin dar en el blanco; aquél huye, y Damiani, ensangrentado, fuera de sí, lo persigue, hasta descargarle varios tiros y herirle de gravedad, á consecuencia de lo cual Mouzo muere algunas horas más tarde.

Los testigos presenciales y más inmediatos al hecho, un cochero y un guarda de tranvía, no aportan el mayor contingente de luz sobre el mismo; sus declaraciones son contradictorias ó anónimas, pues ó falsean los hechos en la policía ó los falsean ante el juez.

Las manifestaciones de los demás testigos se refieren á hechos ó actos anteriores ó posteriores ó aun relacionados con esta causa, pero que en síntesis no afectan en lo más mínimo las conclusiones que forzosamente hay que arribar, teniendo en cuenta, por otra parte, la declaración indivisible del procesado.

A la agresión ilegítima, á la ofensa ilícita y grave de Mouzo á Damiani, éste contesta con el revólver, excediéndose sin tener necesidad racional del medio que empleaba. Esto y el ser reincidente agrava grandemente la causa, pero á estos agravantes de consideración hay que oponer también atenuantes poderosos, como ser los que surgen de los informes médicos de autos, tanto el del doctor Durquet, médico de guardia de la sala de primeros auxilios, que examinó á Damiani inmediatamente después del hecho y lo encontró en plena confusión mental, como el de los doctores Korn y Domínguez que lo hicieron más tarde y más detenidamente.

Llegan á la conclusión de que el procesado está en los límites de la irresponsabilidad. No es en realidad un individuo normal; una serie de hechos que no hay para qué repetir lo atestiguan. Tampoco se trata de un degenerado anormal completamente irresponsable. Este estado intermedio, dice el fiscal, lo caracteriza la combinación del artículo 81 inciso primero con el artículo 83, incisos primero y sexto de nuestro código penal.

Sintetizando el doctor Frutos, llega á las siguientes conclusiones: el delito de Damiani está legislado por el artículo 17, capítulo 1o. inciso 4, letra A, de la ley 4189 y teniendo en cuenta las agravantes y atenuantes apuntadas, corresponde que se le condene á sufrir la pena de 6 años y 6 meses de penitenciaría, más los accesorios de ley.

ACUERDO SOBRE LEGALIZACIONES

La Suprema Corte, en su acuerdo de ayer, dictó el siguiente acuerdo:

Artículo 1o. A los efectos de la ley nacional número 5133 de 13 de Octubre de 1907, cada una de las cámaras de los departamentos judiciales, deberá comunicar la designación de su presidente y vice á los tribunales superiores de las demás provincias y capital federal, como asimismo á los ministerios nacionales del Interior, de Relaciones Exteriores y Justicia; artículo 2o. Los secretarios de las cámaras de apelación llevarán un registro de firmas y sellos de los escribanos públicos, secretarios de primera instancia y jefes de oficinas de los departamentos respectivos; artículo 3o. La legalización se hará por el secretario de la Cámara Departamental Judicial en que hubieren sido expedidos los documentos con el certificado del presidente respectivo. En los departamentos en que hubiere más de una cámara de apelaciones, las legalizaciones se efectuarán en la que se halle encargada de la subalternería; artículo 4o, queda exceptuada de la disposición anterior la legalización de firmas de los miembros de la Suprema Corte y de los Poderes Legislativo y Ejecutivo, legalización que se hará por el secretario de la Suprema Corte; artículo 5o. los secretarios de las cámaras del departamento de la capital, podrán utilizar el registro de firmas que existió en secretaría de la Suprema Corte, en tanto firmen el propio; artículo 6o. Este acuerdo regirá desde el primero de Enero de 1912.

JURAMENTOS

Prestarán ayer juramento ante el vicepresidente de la Suprema Corte en ejercicio, doctor Pedro F. Acevedo, para ejercer la profesión, los abogados doctores Luis V. Vieyra y Julio Sánchez Viamonte (hijo, y los contadores señores Esteban Tiscornia y Francisco Crespo.

—Mañana prestarán juramento varios escribanos recientemente diplomados.

ASUNTOS CIVILES Y COMERCIALES

El juez doctor Marcenaro, por la secretaría de Ballesteros, no hizo lugar á la aprobación de la información producida en la sucesión de Cautran; dictó declaratorias de herederos en las sucesiones de José Rodó y Angel Maggiani y rechazó la oposición formulada por el ministerio de menores á la adjudicación pedida en el juicio sucesorio de doña Porcia Cardone, resolviendo aceptar el condominio del bien sucesorio entre los herederos instituídos y los legatarios.

Por la secretaría á cargo del escribano González no hizo lugar á la solicitud de retasa de un bien de la sucesión de don Nicolás Martínez. Pedido por algunos herederos el nombramiento de administrador de la sucesión, otros se opusieron, alegando que el bien á administrarse no era sucesorio, sino bien propio de los ocurrentes, resolviéndose en definitiva por la Cámara que la medida solicitada era improcedente, mientras no se establezca en el juicio contradictorio pertinente á quién corresponda el dominio de ese bien. Solicitada la retasa, el juez la rechaza, fundándose en que esa medida implica la dilucidación previa de la cuestión planteada por la Cámara; de manera que mientras la cuestión fundamental no esté resuelta, es improcedente tomar cualquier medida que implique un reconocimiento de derechos que debe ser objeto de un juicio especial, que por otra parte, resulta haberse iniciado. Declara que las costas deben pagarse en el orden causado.

CAMARA FEDERAL DE APELACION DE LA PLATA

Según comunicación pasada al ministerio de Justicia, este tribunal ha tenido, durante los nueve primeros meses del presente año, el siguiente movimiento: expedientes entrados, 858; fallados, 694; en tramitación, 164; total, 1.716.

CRONICA POLICIAL

GRAVE DENUNCIA

El vecino de Adolfo Alsina, don Hermenegildo Blas Toloseña, se ha dirigido á esta diario formulando una grave denuncia contra la policía de esa localidad, ante la cual se presentó días pasados, acusando á un sujeto de haber cometido un delito privado en la persona de una hijita, menor de cuatro años de edad llamada Africa, delito que comprobó debidamente la policía con el examen médico de la víctima.

Agrega el aludido vecino que, por tal virtud, fué detenido el sujeto acusado, que es domiciliaba en su mismo domicilio, circunstancia que aprovechó para llevar á cabo el delito.

Lo más grave del caso es que el sujeto en cuestión fué puesto más tarde en libertad, sin que la policía haya prestado oídos á sus quejas, permitiendo que aquél se paseara tranquilamente por el pueblo.

Termina manifestando el denunciante que se ha dirigido al jefe de policía, haciéndole conocer lo acaecido y á efecto de que tome las medidas correspondientes.

ACCIDENTE FERROVIARIO

Muerte de un conscripto

(Por telégrafo)

Campana, Noviembre 18 — El día 15, en el tren de pasajeros que llega á ésta á las 12 de la noche, el cabo Juan Ontiveros, del regimiento 5o. de infantería, al descender del estribo, lo hizo con tan mala suerte, que uno de los vagones le cortó las dos piernas.

Los médicos doctores J. Saborido y González Lelong, atendieron á la víctima que, no obstante habérsele prestado todos los cuidados de la ciencia, dejó de existir ayer á las 10 a. m. en el hospital San José, de ésta.

El señor Gallo y el inspector Perucetti intervinieron en el primer momento en el hecho, practicando las averiguaciones del caso, á fin de instruir el sumario y elevarlo á quien corresponda.

Se telegrafió al jefe del cuerpo y á la familia del conscripto, que es de Baradero.

SERVICIO DE VIGILANCIA ESPECIAL

Con motivo de las fiestas que se celebrarán hoy en La Plata, la jefatura de policía ha distribuído el servicio en la siguiente forma: servicio del corso de flores, en el Bosque, á cargo del comisario señor Eduardo Dobroca Neyra, 30 agentes de infantería de la sección 3a. y cinco de caballería del escuadrón de seguridad.

Servicio en el hipódromo, á cargo del comisario señor Pastor Elena, con 20 agentes y cinco del escuadrón de seguridad.

El del teatro Argentino estará al mando de un oficial del escuadrón de seguridad y se hará con 15 agentes.

HOMICIDIO

(Por telégrafo)

Quilmes, Noviembre 18 — Por resentimientos anteriores, en las proximidades de la ribera, Otto Eberts descargó hoy tres tiros de revólver á Lorenzo Garbicci, quien falleció en el acto.

El herido fugó inmediatamente, siendo aprehendido por el oficial señor Arronjo y sargento Arias.

HERIDO DE BALA

Anteanoche, á inmediaciones del teatro Olimpo de La Plata, fué herido de un balazo Alejandro Moreta, en circunstancias que trata de esclarecer la policía. Esta hizo conducir al herido á la Asistencia Pública, para su curación.

Moreta, que se hallaba en manifiesto estado de ebriedad, había estado momentos antes en un café y confitería inmediato al sitio, saliendo después á la calle, momento en que se oyeron cuatro detonaciones de arma de fuego, que atrajeron á la policía.

PEDRADA

En la calle 118, entre 61 y 62, el menor Mario A. Proven, arrojó una piedra á la cabeza de Luisa Martino, ocasionándole una herida de carácter leve. Fué curada en la Asistencia Pública.

El menor se halla detenido.

ACCIDENTE

Ayer tarde, en el laboratorio de química de la Escuela Normal de La Plata, se ocupaban en preparar algunas combinaciones químicas las alumnas señoritas Renagi y Bugni, en cuyas circunstancias y por un descuido de las mismas, se produjo una explosión. Resultaron con algunas quemaduras, felizmente leves, las niñas aludidas, siendo atendidas por la Asistencia Pública, cuyos servicios fueron requeridos.

ACCIDENTE EN LA VIA PUBLICA

(Por telégrafo)

Avellaneda, Noviembre 18 — Ayer, frente á la estación Bullrich, Jorge Casabueno, al subir á un carro, cayó bajo las ruedas, fracturándose un brazo. Se produjo también heridas graves en la cabeza.

Fué enviado al hospital Rawson para su curación.

PROCEDERES POLICIALES — DENUNCIA DE UN VECINO

(Por telégrafo)

San Pedro, Noviembre 18 — Se presentó á esta corresponsalía, don Juan Pepe, manifestando que fué arrestado sin motivo por la policía, bajo el pretexto de sospecharse autor de un robo de que fué víctima su cuñado, don Vicente Dotti.

Esta ligereza de procedimiento, ha infligido á dicho vecino una tortura moral y material injusta, pues se procedió á su detención sin averiguaciones previas y negándose en el primer momento á recibir los testigos de descargo, que después probarón la injusticia del arresto.

INFORMACION TELEGRAFICA

(DE NUESTROS CORRESPONSALES)

BAHIA BLANCA

EL "MEETING" DE HOY

Entusiasmo en el Comité Popular

MANIFIESTO POLITICO

Bahía Blanca, Noviembre 18—El entusiasmo reinante hace presumir que tendrá gran éxito la manifestación de mañana del comité popular.

El manifiesto lanzado por esta agrupación, dice, que dentro del respeto mutuo y del deber de afirmar el concepto de cultura de que se enorgullece Bahía Blanca, el comité Popular ha encuadrado todas sus deliberaciones y propósitos. Agrega que en prescindencia absoluta de todo designio político quiere para el municipio un gobierno que traduzca fielmente las aspiraciones generales y sea prenda de acierto y dignidad, en la gestión de los intereses colectivos. El manifiesto termina diciendo que esta manifestación de vida ciudadana tiene como objetivo demostrar á propios y extraños que es profundo é inquebrantable el anhelo de Bahía Blanca de gobernarse á sí misma, confiando en la patriótica tarea de sus vecinos más dignos y más honorables.

—El punto de reunión es el teatro Colón, donde el presidente del

tratar de ser, no un mero empleado que cumple más ó menos bien su deber, sino una entidad en el medio ambiente en que actúa. Cerró el acto haciendo notar la labor incansable que realiza el director general de escuelas con el propósito de mejorar siempre más las condiciones en que se encuentra el magisterio de la provincia.

Ayer se ha ocupado de inspeccionar la escuela número uno, visita que continuará mañana. A fin de aprovechar debidamente el tiempo, hizo concurrir los grados superiores en horas de la tarde, destinando la mañana á examinar los primeros y segundos grados.

—Se ha constituido en Roque Pérez, por iniciativa del Sr. Castillo, una comisión de caracterizados vecinos que secundará eficazmente los planes del doctor Vega en lo que se refiere á dotar al citado pueblo de edificios escolares que respondan á las necesidades de la población cada vez más densa.

El vecindario ha visto con agrado la constitución de dicha comisión y espera de ella la realización de los anhelados fines.

—Partió para esa el señor Enrique T. Sojo, juez de paz del partido.

AVELLANEDA

CANDIDATOS DEL PARTIDO CONSERVADOR — FALLECIMIENTO.

Los Talleres, Noviembre 18—Favorable impresión causó en esta localidad, la publicación de LA PRENSA sobre los futuros candidatos del partido Conservador, así como también las personas designadas por el subcomité de Lanús para ocupar los puestos de comisión directiva y honoraria.

—Falleció el estimado vecino, señor Atilio Quattrini.

SAN NICOLAS

ROMERIAS ESPAÑOLAS — ASUNTOS ESCOLARES — INTERRUPCION TELEGRAFICA.

San Nicolás, Noviembre 18 — Anoche dieron principio las romerías de la sociedad española que á causa del ciclón, se habían suspendido.

Numerosa concurrencia se estacionó alrededor del bazar donde un conjunto de niñas vendían cédulas.

A las 11 se realizó el concurso de vals, teniendo para el mejor bailarín un premio de 2 alfonsinos. El jurado de niñas falló á favor del joven Abelardo Aguila y su compañera, señorita Carmen Larrea, obteniendo éstos numerosas felicitaciones y aplausos en general.

—Por disposición de la dirección general de escuelas, tuvieron lugar hoy los exámenes de todas las escuelas urbanas y el 20, de las rurales.

—Estuvo en ésta la inspectora de escuelas, señorita Emma S. Lond, quien inspeccionó todas las escuelas urbanas y suburbanas encontrándolas en estado satisfactorio. El 27 dará una conferencia al personal docente sobre las impresiones recibidas durante la inspección.

—Siguen las líneas de la compañía telegráfico telefónica arreglándose con toda actividad.

El temporal del 16, interrumpió el servicio volteando algunos postes.

—Esta noche tiene lugar en el salón Italia un baile dado por la sociedad Los Unidos; con tal motivo se nota mucha animación entre las familias y la juventud.

—Tiempo bueno, viento fuerte.

CEREMONIAS NUPCIALES

San Nicolás, Noviembre 18—Esta noche contrae enlace la señorita María Elena Howe con el señor Diego Vasaldúa. Serán testigos por parte de la novia, el ingeniero Juan B. Aramburu, y el señor Beltrán Casenave, y por parte del novio los señores Mariano Arroyo y Aristides Basaldúa.

—También se realizará esta noche el enlace de la señorita Margarita Bustamante con el señor Alberto Barreda. Actuarán como testigos por parte de la novia el doctor Luis M. Echayarría y señores Pascual Subiza y J. Siranth Rodríguez y por parte del novio el teniente coronel Francisco Medina y el mayor Julio Byron. En la ceremonia religiosa son padrinos la señora Rita Fernández de Barreda y el señor Diego Bustamante, padres de los desposados.

PILAR

VISITA DEL MINISTRO DE OBRAS PUBLICAS — MIEMBROS DEL CONGRESO FORESTAL.

Escobar, Noviembre 18—Como estaba anunciado, por el tren de las 12:16 p. m. llegaron el ministro de Obras Públicas de la provincia y los delegados al congreso forestal que se celebra en la ciudad de La Plata.

—Hicieron una visita al viñedo Franklin, acompañados de su propietario, doctor F. A. Barroetaveña, regresando á esa capital por el tren de las 5 p. m.

Entre la comitiva que venía en el tren, no se ocultó el desagrado causado por el hecho de que en una calle pública y al lado de la vía del ferrocarril, la administración municipal arroje toda clase de basuras, infestando el ambiente.

SAN MARTIN

INSPECCION DE ESCUELAS

Billinghurst, Noviembre 18—Hoy, á la 1 p. m., inspeccionó la escuela número 6, que dirige la señora Dolores E. Villegas de Landín, la inspectora seccional señora Elisa C. de Schutz.

CARMEN DE ARECO

NUEVO ESCRIBANO

Carmen de Areco, Noviembre 18—Ha sido muy felicitado el señor Enrique Mazzuilli, secretario del juzgado por haber obtenido su título de escribano.

El señor Mazzuilli es justamente apreciado en este vecindario.

BARTOLOME MITRE

VIAJE DEL SEÑOR ACACIO RAMOS — PRECAUCIONES POLICIALES

Bartolomé Mitre, Noviembre 18—Mañana es esperado en ésta el ex intendente, señor José A. Ramos, puesto recientemente en libertad provisional por causas que son ya del dominio público.

Dada la excitación de ánimos y la resistencia que hace el pueblo á recibir al mencionado señor, no es de extrañar que tengamos que lamentar algún incidente.

Hoy se hizo cargo de la policía, hasta pasado el día de mañana, el inspector señor Enrique González Bonorino, quien se espera que sabrá contener los ánimos. La policía recorre las casas de comercio, pidiéndoles cierren sus puertas á las 11, para evitar conflictos, pero en su mayoría se niegan á ello, para evitar que se interprete erróneamente su actitud.

ALBERTI

LA DOLENCIA DEL SEÑOR VACCAREZZA

Alberti, Noviembre 18—El venerable anciano señor Andrés Vaccarezza, fundador de este pueblo, se encuentra desde hace días, en cama. Su estado es grave.

Se espera que mediante los esfuerzos de los tres médicos que lo asisten, se restablecerá, éstos son los votos del vecindario.

DOLORES

RETRETA — ILUMINACION NECESARIA

Dolores, Noviembre 18—Mañana por la noche concurrirá á la plaza Castelli una banda de música.

Se espera que dicho paseo se verá á esa hora concurrido como en años anteriores.

—Sería de desear que con este motivo la intendencia municipal ordenara la instalación del alumbrado eléctrico, que parece se había mandado retirar.

QUILMES

EXAMENES — ECOS SOCIALES

Berazategui, Noviembre 18—El 25 del corriente se realizarán los exámenes en las escuelas 4 y 2 de esta localidad.

—Mañana tendrá lugar en el cinematógrafo local la fiesta á beneficio de la escuela número 2, la que promete verse muy concurrida por el interés que ha despertado en las familias.

—Esta noche el cuadro dramático Amor al Arte, dará una interesante velada en el teatro Cristóforo Colombo de Quilmes.

—Se hacen grandes preparativos para celebrar las fiestas de la patrona de Quilmes.

—Con mucho éxito se realizaron las fiestas organizadas por la sociedad Patria é Unitá.

—El 23 del corriente contraerá enlace el señor Eugenio Labourt con la señorita Clementina Talou.

—El 27 del mismo mes el señor Agustín Matienzo con la señorita Laura García.

—El 16 de Diciembre la señorita Clara Ponce de León con el señor Alberto From.

—A mediados del mismo mes la señorita María Berazategui Godoy con el señor Martín Alberro.

—Ha sido muy sentido el fallecimiento de la señora Teresa N. de Fincatti.

Llegaron los señores Ramón P. Obligado y el coronel Sebastián N. Casares.

—En breve se instalará en su quinta La Sarucha, el doctor Nicolás E. Videla y familia.

—Para esa la señorita Dominga Etchezahar.

SEPELIO

Bernal, Noviembre 18—Ayer, á las 2 p. m., tuvo lugar el sepelio del distinguido vecino señor Pedro Jesús López, que dió lugar á una sentida demostración de duelo, debido á las grandes vinculaciones que tenía en la localidad.

CHIVILCOY

DEMOSTRACION AL COMISIONADO MUNICIPAL — VIAJEROS

Chivilcoy, Noviembre 18—El doctor Antonio Novaro ofreció ayer una comida al comisionado doctor Atilio Viale, concurriendo el diputado Santiago Fornos y los señores Juan B. Cuneo, Prudencio S. Moras, Enrique Tomás Coutiño, Lauro Novaro, Juan P. Castillo, doctor Juan Oteiza, Juan Abadie, y L. Horacio Marielletti.

—De esa, el señor Temístocles Podestá y señora.

BARADERO

ENLACE

Baradero, Noviembre 18—Se realizó hoy el enlace de la señorita Isolina Cigorraga con el señor Francisco Mistegulaga, ausentándose para esa los contrayentes.

VICENTE LOPEZ

FALLECIMIENTO DEL OFICIAL DE POLICIA

Olivos, Noviembre 18—Falleció ayer tarde, en el local de la sala de primeros auxilios, el oficial de policía señor Francisco Frutos, antiguo y ejemplar empleado policial de la administración provincial, quien prestaba servicios en este partido, recordándose con elogio su conducta abnegada durante la última inundación del pueblo de Florida.

Su prematura muerte es hondamente sentida por el vecindario.

Hoy fueron inhumados sus restos ante numerosa concurrencia.

MERLO

LA COMISION DE FOMENTO — ACTITUD DE LA INTENDENCIA

Merlo, Noviembre 18—Se me informa que la comisión de fomento formada el 22 de Octubre próximo pasado, ha tropezado con dificultades para realizar las proyectadas obras de progreso, por la intendencia municipal.

Dicha comisión, según me informan, se ha dirigido á la intendencia por intermedio de su presidente, comunicándole su constitución, haciendo presente al propio tiempo las obras proyectadas, sin obtener contestación.

Dió comienzo á su misión, arreglando algunos pasos con carbonilla, adquiriendo toda la que pudo proporcionarle el ferrocarril del Sud, con satisfacción general.

Ayer al comenzar los trabajos de la alcantarilla necesaria para evitar inundaciones de la plaza de la estación y adyacencias, con el auxilio de la fuerza pública, fueron suspendidas las obras por orden del intendente.

Se hacen con este motivo, comentarios poco favorables para la autoridad en cuestión.

SAN FERNANDO

ASAMBLEA DEL COMITE POPULAR

San Fernando, Noviembre 18—Mañana, á las 3 p. m., tendrá lugar en el teatro San Fernando, frente á la plaza principal, la gran asamblea del Comité Popular, y la proclamación de los candidatos á concejales y consejeros escolares, que sostendrá esa agrupación en los próximos comicios.

Una banda de música amenizará el acto y habrá varios discursos.

GENERAL SAAVEDRA

LAS PROXIMAS ELECCIONES MUNICIPALES — PREPARATIVOS EN LOS CIRCULOS POLITICOS.

General Saavedra, Noviembre 18 — Las elecciones municipales que se realizarán el domingo 26, despiertan mucho interés entre los políticos de esta localidad, siendo varios los que se ofrecen con títulos para ocupar la intendencia.

Según se dice, al fin tendremos intendencia y concejo deliberante.

El pueblo mira con indiferencia los actos preparatorios de la elección, y sólo se preocupa de la próxima cosecha que por fin parece que será de grandes resultados.

BIBLIOGRAFIA

MONITOR DE SOCIEDADES ANONIMAS Y PATENTES DE INVENCION — Ha aparecido con nutridos materiales, el número 72, tomo XII, del Monitor de Sociedades Anónimas y patentes de invención, publicación que dirige el señor José A. Guiñazú.

Fuera de las informaciones mensuales sobre sociedades anónimas y patentes de invención, inserta "in extenso", todos los antecedentes y discusión del asunto de las sociedades anónimas extranjeras, en el Congreso.

NOSOTROS — El último número de esta revista, trae buenas colaboraciones y una sección bibliográfica que ción continental.

OBSERVACIONES METEOROLOGICAS

Instalación especial de LA PRENSA

Termómetro.		Barómetro
A las 2.30 a. m. hoy 17.6		A las 2.30 a. m. hoy mitim. 761.0
Ayer		Ayer
6 a. m.		6 a. m.
17.0		761.0
12 m.		12 m.
20.0		761.0
6 p. m.		6 p. m.
24.0		760.0
12 p. m.		12 p. m.
18.5		760.5

VIENTO a las 2.30 a. m. de hoy: Oeste.
Cielo: Despejado.
SOL: Sale 4.23 p. m. No pone 6.21 p. m.
LUNA: Sale 3.28 p. m. No pone 5.20 p. m.

Han sido buenas las condiciones atmosféricas. Además de mantenerse el cielo despejado, se sintió una temperatura agradable, propia de la estación. Las indicaciones del barómetro fueron, sin embargo, bajas.

Dirección y velocidad del viento: ONO., NNO. y N con una velocidad media de 6 kilómetros por hora. A las 12 de la noche sopiaba viento N. muy débil.

Humedad del aire: máxima, 80

Temperatura el día 18 del año anterior: máxima, 12 grados; mínima, 12.0.

—Universidad Nacional de La Plata —Datos meteorológicos de las 7 a. m.: Presión atmosférica á 0 grado y al nivel del mar, 761 76 mm.; temperatura: 7. a. m., 19.2; id mínima, á las 4 a. m., 11.0; humedad relativa, 67 por ciento; tensión del vapor de agua, 11.27 m.m.; viento: dirección O.; velocidad por hora, 10 kilómetros

Datos de las 2 p. m.: Presión atmosférica á 0 grado y al nivel del mar, 759 36 mm.; temperatura: 2 p. m., 26.0; humedad relativa, 48 por ciento; tensión del vapor de agua, 12.06 m.m.; viento: dirección NO; velocidad por hora, 13 kilómetros.

—Rosario: Termómetro externo, 20 grados; id interno, 30, barómetro, 760; viento NNO.

—Informes de la Oficina Meteorológica Argentina—Ha llovido en: Almirante Brown 34 mm., Atalaya 18; Bolívar 4, Bragado 21, Campana 23, Capilla 7, Guaminí 0, G. Villegas 11, G. Sarmiento 29, F. Varela 14, Morón 15, Morse 15; Magdalena 17; Luján 30, San Justo 16, San Isidro 14, San Fernando 16, San A. de Giles 28, Salto 5, Zárate 20, Tigre 19, Olavarría 3, C. Isleño 20, San Julián 5, Ledesma 20, Salta 3, Metán 5, R. de la Frontera 1, San Lorenzo 17, Catamarca 0 Córdoba 1, Río Hondo 26, Luimilí 3, Frías 6, Santiago 15, Sinoca 55, Monteagudo 30, Concepción 17, Tucumán 11, Santa Isabel 14, Basavilbaso 16, Gualeguay 7, Ibicuy 19, Médanos 16, Uruguay 7, Villaguay 1, Buena Vista 48, Capital 13, Concepción 54; Goya 16, Itá Ibaté 21, Monte Caseros 1, Paso de los Libres 27, Benítez 8, C. de la Sierra 22, Posadas 31.

—Cálculo del tiempo probable hasta las 8 p. m. de hoy:

Provincia de Buenos Aires—Bueno, poco cambio de temperatura.

Santa Fe, Entre Ríos y Corrientes—Bueno, poco cambio de temperatura.

Región mediterránea — Bueno, leve ascenso de temperatura en la parte Norte.

Región andina—Bueno, leve ascenso de temperatura en la parte Norte.

Neuquén y Río Negro—Bueno, poco cambio de temperatura.

Chubut y Santa Cruz—Bueno, poco cambio de temperatura.

FERROCARRILES

Utilización de un guinche

Se ha concedido al ferrocarril Nord-Este Argentino, el derecho de usar el guinche ubicado en el puerto de Concepción del Uruguay, para la descarga de los materiales destinados á la construcción de la línea férrea á dicho puerto, hasta tanto la referida empresa pueda colocar los dos guinches cuya instalación fué autorizada por resolución de fecha 23 de Junio último.

Ferrocarriles del Estado

Há sido elevado por la dirección general de ferrocarriles un informe al Ministerio de Obras Públicas, sobre el estado de las líneas férreas que construye la Nación.

El obraje realizado durante la primera quincena del mes actual es el siguiente:

La línea de San Antonio á Nahuel Huapí, llegó la enrieladura hasta la altura del kilómetro 324 y el telégrafo hasta el 358; Comodoro Rivadavia al Lago Buenos Aires, enrieladura kilómetro 107, telégrafo 105; Puerto Deseado al Lago Buenos Aires enrieladura kilómetro 197, telégrafo 198; Barranqueras al Oeste, enrieladura kilómetro 200, telégrafo 205; Formosa á Encarnación, enrieladura kilómetro 187 telégrafo kilómetro 185; Deán Funes á Laguna Paiva, enrieladura kilómetro 198, telégrafo 208; Del Este Diamante á Curuzú Cuatiá, enrieladura, sección Diamante-Crespo, enrieladura kilómetro 135, telégrafo kilómetro 135; Este Diamante á Curuzú Cuatiá, sección Hansencamp al Norte, enrieladura kilómetro 20, telégrafo kilómetro 20; Ledesma á Embarcación, terminado; Ledesma á Embarcación sección Bermejo á Embarcación, terminado; Naré á San Javier, enrieladura kilómetro 15, telégrafo, no ha sido empezado, Brache á Santa Rosa de Leales, terminado; Bandera al Chaco, terminado; Quimilí al Noreste, enrieladura kilómetro 88 y telégrafo 78.

Ferrocarriles del Estado

En el acuerdo celebrado ayer por la tarde por el Poder Ejecutivo, se decretó que la tesorería general de la Nación entregue á la administración de los ferrocarriles del Estado la cantidad de 500.000 pesos, que serán destinados para el pago de obras y trabajos diversos.

Estación Ingeniero Brian

Han sido aprobados los planos y memoria descriptiva presentados á la dirección general de ferrocarriles por la empresa del ferrocarril Oeste de Buenos Aires, referentes á la prolongación del andén de la estación Moreno.

Las obras abarcarán una extensión de sesenta metros y constarán de la misma construcción que la actualmente existente, con cordones de material rellenos de tierra y una capa de escoria.

Sobre el paso á nivel de la calle Belgrano se colocará un molinete.

Falta de semáforo en Loma Alta

La empresa del ferrocarril de la provincia de Santa Fe tiene un plazo de 30 días para presentar al gobierno nacional los planos y mejoras en la señalización de su estación Loma Alta.

Si es cierto que el tráfico no es muy denso en la época actual, dice la resolución del ministerio respectivo, en el período de las cosechas aumenta considerablemente, circunstancia que impone la adopción de medidas que garanticen la circulación y seguridad de los trenes.

Ensanche de un puente

La empresa del ferrocarril Central Argentino ha sido autorizada y se han aprobado los planos que presentó al gobierno nacional para construir un puente sobre el arroyo Seco, en el kilómetro 218 de su línea á Rosario.

Explotación de una cantera de piedra

La dirección general de ferrocarriles ha autorizado á la empresa de los ferrocarriles de Entre Ríos, la construcción de un desvío en el kilómetro 163 de su ramal á Victoria.

Esta obra la realiza la mencionada empresa á fin de explotar una colina de piedra y tosca que existe en las inmediaciones de la vía férrea, á la altura del kilómetro 162 y de facilitar la ejecución de su producto.

Se colocará en calidad de provisional un desvío media luna, del cual arrancarán los desvíos muertos á la cantera.

Arrendamiento de un terreno

Se concedió en arrendamiento á título precario á la empresa del ferrocarril Nordeste Argentino, un terreno en el puerto de Concepción del Uruguay, cuya ubicación y superficie será fijada por la aduana local.

La empresa abonará por concepto de alquiler la cantidad de 30 centavos el metro cuadrado por mes, y depositará dichas cuotas en la aduana de Concepción del Uruguay.

INSTRUCCION PUBLICA

Trabajos de un becado—El patrono de becados en Francia señor de la Cárcova, ha dirigido una nota al Ministerio de Instrucción Pública, recomendando la actuación altamente satisfactoria del doctor Demetrio Morales, ex alumno de la Facultad de Agronomía y Veterinaria de la Universidad de La Plata.

Este becado ha remitido un interesante trabajo sobre Producción de leche higiénica y Contralor de lechos.

Además, ha realizado trabajos de su especialidad, en la escuela veterinaria de Alfort, en el instituto Pasteur de París, y en los laboratorios de los profesores Gorler y Laenis en Zurich y Leipzig, respectivamente.

Concesión de una beca — El Ministerio de Instrucción Pública ha concedido una beca de 150 pesos oro mensual, al ex alumno de la Facultad de Derecho y Ciencias Sociales de Buenos Aires, doctor Miguel Cogorno, para que estudie en Europa cuestiones relacionadas con el crédito agrícola.

Ateneo Popular—Hoy, á las 3 de la tarde, el doctor E. del Valle Iberlucea dará su clase de historia de la independencia de Italia, y el señor Fernando de Andreis, su clase de sociología, en el local de la sociedad Aurora Risorta, Necochea 825 (Boca).

Escuela nocturna E, del distrito escolar 12—Con motivo de la terminación de los cursos y distribución de certificados á los alumnos, se verificó anoche en esta escuela una interesante fiesta escolar, desarrollándose un variado programa por los alumnos del establecimiento.

Liceo Nacional de Señoritas—En este establecimiento, mañana á las 7.30 de la mañana, darán comienzo los exámenes regulares, y el segundo turno para exámenes libres.

DEPORTES

CARRERAS DE CABALLOS

HIPODROMO NACIONAL

LA REUNION DE AYER

EL CLASICO "JUAN LARREA"

Victoria de Divisadero

Repleto de concurrencia, como vez ninguna en lo que va de la temporada, vióse ayer el Hipódromo Nacional, con motivo de brindarse á los aficionados un programa muy bien combinado y compuesto de nueve carreras. De más parecerá decir que la venta de boletas estuvo en un todo de acuerdo con la enorme cantidad de espectadores que presenciaron los desarrollos y finales de los diferentes números.

La nota de la reunión estuvo á cargo del jockey Raimundo Rivero, que ganó cuatro carreras.

En la carrera inicial tomaron parte las nueve yeguas que aparecían inscriptas. La victoria correspondió por una cabeza de ventaja á la favorita Antipirina, guiada por D. Englander. La cátedra sostuvo como su preferida á la hija de Bolívar por el puesto de segunda de Carola, obtenido en magnífico tiempo, una semana atrás.

Royán, injustamente abandonado en el sport se encargó del tren de carrera seguida por Antipirina, Satania, Fonola y Pisagua; frente al tinglado, la primera de las nombradas dió alcance á la delantera, dominándola con algún esfuerzo, y en el tramo decisivo, asimismo, tuvo energías suficientes como para contener el bien calculado avance de Fonola.

Otro final igualmente reñido se presenció en el premio "Rémate": Ariosto venció á Malatesta por media cabeza, y el gran favorito Ogro finalizó tercero á muy escasa distancia de ambos.

Malatesta inició el movimiento con intenciones de recorrer la distancia de uno á otro extremo. Ogro, Orlando, Picardo (traído ha poco del Rosario), y Camaleón, se pusieron en persecución del pensionista del stud El Olvido sin poder darlo alcance, hasta que en mitad de la recta, Ariosto que corría agazapado en el fondo, le ofreció lucha precediéndolo en la meta por ventaja poco apreciable.

En gran estilo, el favorito Regomir se adjudicó la tercera carrera, en la distancia de la milla. Después de tres partidas falsas, el lote fué despachado con Blair Royal en el puesto de peligro, acedidada de cerca por Regomir; detrás de una y otro tomaron colocación Berceuse III y Señorona. En el poste de los 800 metros, Regomir se puso al costado de la hija de Blairfinde, y poco después, sin esfuerzo alguno pasó él al frente, para no encontrar enemigos.

Frente á las tribunas, Floresta II arrebató el segundo placé á Blair Royal.

En el premio "Boquerón", reservado para animales de 4 años, ganadores de una carrera, tomaron parte los ocho anotados. La opinión acordó sus preferencias á Escorpión, y en segundo término sostuvo á Sombress.

San Siro se desprendió al frente, llevando en su seguimiento á Zezette, Escorpión, Gendarme, Castelli y Sombress. En la mitad de la recta del lado del río, Escorpión tomó posesión de la punta y sin tener en cuenta á sus adversarios salvó la meta con tres cuerpos de ventaja sobre Baqueano y San Siro.

Verdugo finalizó cuarto, Zezette quinta, Castelli sexto, Gendarme séptimo, y Sombress última.

A disputar el clásico "Juan Larrea", se presentaron los caballos importados Doon, Barometer II y Divisadero.

Por su puesto de tercero en el "Gran Premio de Honor", y detrás de Escarcha y Larrea en el clásico "Hipódromo Nacional", Barometer II fué ungido gran favorito (8.190 boletas en un total de 12.189), lo que no impidió que el crack de la escurie Calchaquí finalizara último. Tan mala carrera, bien puede atribuirse á que el hijo Dieudonné perdiera un tanto su estado á raíz de disputar el "Gran Premio Carlos Pellegrini", bajando ayer á la liza sin los trabajos necesarios.

El favorito tomó la punta abrigándose continuamente hacia la empalizada.

Divisadero se puso en seguimiento de Barometer II á dos cuerpos, dominando á éste en todo momento. A poco de entrar los dos competidores en la recta del río, pudo verse que el favorito sería irremediablemente batido, y así sucedió que poco después el pensionista del stud Zubiaurre hacía suya la victoria con entero desahogo.

Frente al tinglado, hasta el modesto Doon se permitió arrebatar el segundo puesto á Barometer II, en circunstancias en que éste se abría hacia la línea exterior.

En la prueba de productos perdedores fracasaron el favorito Metileo y otros animales muy sostenidos. El público olvidó que Fosfatina (la veloz hermana materna de Fernet), había sido vencida por Red Rose á medio pescuezo, el domingo último, y que Feraudy, con buenos trabajos en privados confirmó éstos el jueves, al finalizar tercero de Pagola, lo que no obstó para que ayer contara con menos boletas que en dicha fecha.

El pensionista de la escurie Sans Parail, debió ser el ganador, pero acosado desde la partida, al final no tuvo energías para resistir la recia atropellada que por el medio de la pista le llevara Fosfatina.

Levantadas las cintas, punteó Metileo y en seguida Feraudy, Tucumán y Malbá lo desalojaron, corriendo los nombrados casi en una misma línea. Al girar la curva, Feraudy quedó solo en la punta, cortándose del lote tres cuerpos. Era aclamado su nombre cuando Fosfatina, que corría séptima, atropelló con firmeza, arrebatándole una victoria que parecía asegurada para el hijo de Merlindale.

Tucumán y Metileo alcanzaron los puestos restantes en el marcador.

En la carrera destinada á productos ganadores de una carrera, Oro en Polvo inició la marcha, dando paso, á poco andar, á Merry Simón, Ducho, Luarqués, Espátula y Catete. En mitad de la recta, Luarqués ofreció lucha á Merry Simón, é impidiendo la libre acción de éste, logró dominarlo.

Cerca de la meta, Catete, por el centro de la pista y en violento "rush" quitó el segundo puesto al ponsionista del stud Blue Boat, por un pescuezo.

Por escasa ventaja, Alúmina se adjudicó el handicap de velocidad.

Trillo, como de costumbre, encabezó el lote, llevando en su seguimiento á Membrillar, Alúmina, San Giuliano y Juventa.

Cerca de la raya, Alúmina venció á Trillo, uno y otro precedieron en la llegada á San Giuliano y Barrister.

En el handicap de fondo, César Borgia no obstante cargar el "top weight", impuso su mayor clase y venció, holgadamente, á sus rivales, General Paz, Zaragatero y Serena. El hijo de Nesápolis era de los cuatro animales el menos jugado.

Resultados generales:

Premio "Sarandí", 2.000 metros—Primero, Astipirina, 49 kilos, 3 años, zaina, por Bolívar y Atenas, del stud Atenas (David Englander), pagos 6.40 y 3.40; segundo Fonola 50, pesos 4.15; tercero Royan 40, pesos 7.

No placé: Camelia 49, Avalancha 48, Satania 47, Pisagua 45, Lady Gladys 41 (cuarto), Luisant 45.

Ganada por la cabeza.

Tiempo: 2'8" 3/5.

Premio "Remate", 1.900 metros—Primero, Ariosto 52 kilos, 5 años, zaino, por Millonium y Siempreviva, del stud Tevere (Raymundo Rivero), pesos 10.65 y 4.75; segundo Malatesta 46, pesos 5.25 y tercero Ogro 55.

No placé: Dark 61 (cuarto), Orlando 52, Camaleón 52, Picardo 43.

Ganada por media cabeza.

Tiempo: 2'2" 2/5.

Premio "Caseros", 1.600 metros—Primero Regomir 49 kilos, 4 años, alazán, por Rigoló y Urganda, del stud La Estrella (Raymundo Rivero), pesos 2.30 y 2.85; segundo Floresta II 46, pesos 6.00; tercero Blair Royal 44.

No placé: Señorona 43 (cuarta), Prudencia 46, Berceuse 41.

Ganada por un cuerpo.

Tiempo: 1'41".

Premio "Boquerón", 2.200 metros — Primero, Escorpión, 57 kilos, 4 años, zaino, por Alacrán y Eritrea, del stud 22 de Junio (N. Benegas), pesos 4.75 y 3.05; segundo Baqueano 58, pesos 4.15; tercero San Siro 57, pesos 6.70.

No placé: Gendarme, Verdugo (cuarto), Castelli, Sombress, Zezette.

Ganada por tres cuerpos.

Tiempo: 2'22".

Premio clásico "Juan Larrea", 2.200 metros—Primero Divisadero 61 kilos, 5 años, zaino, por Simón Chief y Xonuhama, del stud B. C. Zubiaurre (Raymundo Rivero), pesos 7.85; segundo Doon 61, tercero Barometer II 61.

Ganada por 1 1/2 cuerpo.

Tiempo: 2'21" 2/5.

Premio "San Lorenzo", 1.600 metros—Primero, Fosfatina 54 kilos, 3 años, alazana por Calepino y Fugitive, del stud Patricio (R. Rivero), pesos 13.35 y 5.05; segundo Feraudy 52, pesos 15.30; tercero Tucumán 56, pesos 4.25.

No placé: Rey del Bosque, Metileo, (cuarto), Old Royal, Huincá, Esclavo, San Jenaro, Doblón, Ecuación, Malka, Ondulada.

Ganada por 3/4 de cuerpo.

Tiempo: 1'42".

Premio "Ituzaingó", 1.200 metros—Primero, Luarqués 50 kilos, 3 años, zaino, por Val d'Or y Consuelo, del stud Ituzaingó (Argentino Gigena), pesos 10.50 y 4.40; segundo Cateto 55, pesos 10.15; tercero Merry Simon 56, pesos 5.90.

No placé: Meritorio, Chirú, Oro en Polvo, Aarón, Pure Lass (cuarto), Espátula, Pamplina, Kitty, Ducho.

Ganada por medio cuerpo

Tiempo: 1'14" 2/5.

Premio "Chancharro", 1.300 metros—Primero, Alúmina 52 kilos, 3 años, tordillo, por La Samaritana y Caniza, del stud Benito Villanueva (David Englander), pesos 8.55 y 3.55; segundo Trifle 49, pesos 3.15; tercero San Giuliano 47, pesos 3.40.

No placé: Dado 59, Juventa 43, Pompeya 49, Barrister 49 (cuarto), Membrillar 48, Navarra 44, Machita 45, Nice Girl 40.

Ganada por un pescuezo

Tiempo: 1'19" 3/5.

Premio "Las Piedras", 2.000 metros—Primero, César Borgia 60 kilos, 5 años, zaino, por Nesápolis y Canuchina, del stud Guadalupe (Roberto Mauro), pesos 14.55, y Serena 48, tercero General Paz 53; cuarto Zaragatero 57.

Ganada por tres cuerpos.

Tiempo: 2'21" 3/5

HIPODROMO ARGENTINO

LA REUNION DE HOY

Sobre la base del importante premio clásico "Comparación", en que tomarán parte varios de los competidores de 3 y 4 años del "Gran Premio Pellegrini", habrá esta tarde una lucida reunión hípica, en el Hipódromo Argentino, que quenta con varios números no desposeídos de interés.

La prueba inicial se largará á las 2 de la tarde.

INSCRIPCIONES

Para la reunión del domingo próximo, en el Hipódromo Argentino, se hicieron anoche las siguientes inscripciones:

Premio "Chivilcoy", 1.400 metros—Imperial, Bec d'Or, Royal Pennant, Eduardo, Anteo, Oskol, Dom Luiz, Azabache, Shut Up, Fra Angélico, Derby Winner, Tucuna, Tom, Orvillon.

Premio "Pergamino", 1.600 metros Sandunguera, Chirola, Revoluta, Pomponette, Ondulada, Fantástica, Vogiers Violet, Cuchia.

Premio "San Nicolás", 2.000 metros—Caray Tuyá, Aulico, Espartero, Titta Ruffo, Casual, Manduby, Maldiciente, Veterning, Condé, Joao Cándido, Eari Ducles, Pistilo, Inocente.

Premio "Mercedes", 1.200 metros—Cendrinette, Osada, Kitty, Barita, Gretchen, Fosfatina, Pérfida, Pure Lass, Kala, Lady Violet, Marmita, Malpica, Punta Arenas, Zamarra, Teta, Espátula, Elizabeth, Olivina, Serentina, Ader, Avaricia, Matchicha, Basilea, Diabólica, Babita.

Premio "Bahía Blanca", 2.200 metros—Ohohó!, Fósforo, Moreno, Follet, Mirlo, Dollman, Proeza, General raz, Divisadero, Leoncio, Carola, Crédito, Hermitaño, Charley, Clérica, Zaragatero, Blanco Encalada.

Premio "La Plata", 1.700 metros—Ohohó!, Aguacero, Old Wife, Barrister, Salso, Sandwich, Holborn, Quillay, Punta Arenas, Divisadero, Suitán, Nápoli, Carola, Dalesman, Agón, Baltimoro.

COMPETIDORES Y MONTAS

He aquí la nómina de los competidores y montas, en la reunión de hoy:

Premio "Volumnia", 2.000 metros—Isleman 50, Remigio Martínez; Petimetre 50, Raimundo Rivero; Ayesha 49, aprendiz Gregorio Ardouin; Guarany 49, Juan Coraño; Ariosto, 49 (deberá cargar 51), Angelino Gigena; Derby Winner 49, aprendiz Ricardo Liceri; Fra Angélico 49, Juan Fernández; Beo d'Or 49, Medardo Bonilla; Anteo 47, aprendiz F. Gallardo; Reina d'Or 46, Aurelio Balstroqui; Arbusto 46, Jesús Bastías; Prusia 46, X. X.; Lady of the Hills 46, aprendiz Carmelo Fernández; Cari Bruce 46, aprendiz A. Naval; Diletia 45, Francisco Arcuri.

Premio "Vanesa", 1.400 metros. Potrancas perdedoras. Peso: 56 kilos—Revoluta, no corre; Sandunguera, Esteban Rodríguez; Pomponette, Daniel Cardoso; Carmina, quizá Medardo Bonilla, Caoba, José Arismendi; Belle d'Or, Domingo Torterolo; Lune d'Or, Argentino Gigena; Verona, Juan Inzaurralde; Ultra, Remigio Martínez; La Judicial, Clementino Alvarez; Soutire, Alberto Irusta; Yankee Girl II, Francisco Arcuri; La Riviera, Aurelio Balstroqui; Espumita, Vicente Fernández; Malva Rubia, Camilo L. Fernández; Alerte, Luis Laborde.

Premio "Vera", 1.600 metros. Potrillos perdedores. Peso: 56 kilos—Titta Ruffo, Fernando Barroso; Platilo, José Arismendi; Esparto, dudoso, Maldiciente, Francisco Liceri; Alarido, Martín Dure; Divino (dudoso), Medardo Bonilla; Condé, Amaro Gómez; Caray Tuyá, Daniel Cardoso; Espartero, Raimundo Rivero; Dodal, dudoso

Premio "Gardenia", 1.700 metros—Moreno 54, Domingo Torterolo; Nápoli 53, Argentino Gigena; Cisne 53, no corre; Convicto 50, Juan Fernández; Saavedra 52 (dudoso), Roque Romanelli; Brillant 49, Francisco Arcuri; Sultán 48, aprendiz Ricardo Liceri; Benjamín 48, X. X.; Terminación 47, quizá aprendiz Carmelo Fernández.

Clásico "Comparación", 2.500 metros —Fisherman 52, Medardo Bonilla; Bijou Royal 52, Argentino Gigena; Saint Marceaux 52, David Englander, Aphrodite 48, Raimundo Rivero; Larrea 60, Roque Romanelli; Amsterdam 60, Domingo Torterolo, Chicharra II 58, Vicente Fernández; San Pascual 60, Daniel Cardoso.

Premio "Dalriada", 1.400 metros. Productos ganadores de una carrera. Peso: 56 y 54 kilos—Llón d'Or, Domingo Torterolo; Merry Simón, dudoso; Fumiste, aprendiz Gregorio Ardouin, Bridge Whist, Martín Dure, Old Felow, Luis Laborde, Masónico, David Englander, Condottiero, Medardo Bonilla; Vindicar, N. Benegas; Luarqués, fuera de las condiciones de la carrera; Arco de Oro, Roque Romanelli; Tipo, Pedro Alvarez, Barriguí, Raimundo Rivero; Basilea, X. X.; Chochita, Esteban Rodríguez; Espartana, José Arismendi; Paduana, Alberto Irusta; Pérfida, Aurelio Balstroqui; Diabólica, quizá Argentino Gigena, Sorrentina, Jesús Bastías, Batita, Daniel Cardoso; Zamarra, Juan Fernández, los demás inscriptos, dudosos.

Premio "Frigolera", 2.000 metros—Hiparco 56, Vicente Fernández, D

en el recorrido Palermo-San Fernando-Núñez, organizada por el Club El Pedal Argentino.

Domingo 17 de Diciembre, carrera en el recorrido Buenos Aires-Mercedes Buenos Aires, dividida en dos categorías libres, organizada por el Club Ciclistas Unidos.

ESGRIMA

TORNEO NACIONAL PARA AFICIONADOS

El torneo nacional de esgrima para aficionados organizado por la academia de maestros de gimnasia y esgrima y que debía tener lugar el 20 del corriente, ha sido postergado para el 26 á pedido general de los tiradores inscriptos con motivo de los exámenes.

Hasta ahora se cuenta con 50 inscriptos en las diversas categorías del torneo.

TORNEO ATLETICO

CLUB ATLETICO RAMOS MEJIA

En Ramos Mejía, organizado por el club atlético de la localidad, se realizará esta tarde una fiesta deportiva con el siguiente programa:

A las 7 a. m., largada de la carrera ciclista de resistencia, en el recorrido de Flores-Morón-Ramos Mejía.

A las 2 p. m., concurso de salto en alto; á las 2.30, salto en ancho; á las 2.50 carrera de velocidad en un recorrido de 350 metros; á las 3.10, partido de football; á las 5.20, cinchada para socios; á las 5.50, carrera de vallas, y á las 6 p. m., carrera de embolsados para menores.

TIRO AL BLANCO

DE LA SOCIEDAD TIRO A SEGNO

Hoy continuará el desarrollo del concurso de tiro de guerra en el polígono de Villa Devoto, organizado por la sociedad de Tiro á Segno de esa localidad.

TRIBUNALES

CAUSAS CRIMINALES

Sentencias y vistas fiscales

El fiscal del crimen, doctor Bunge, presentó al juez doctor Constanzó su dictamen en el proceso instruído con motivo del homicidio de Vicente Zaccola, en el cual, la policía detuvo á varias personas considerándolas complicadas en ese hecho.

El fiscal manifiesta que no encuentra en el cuerpo de los autos, elementos de convicción que determinen la culpabilidad de los detenidos. Como ni el más leve indicio indica á los encausados, cuya investigación el fiscal ha seguido en todas sus partes, solicita el sobreseimiento definitivo, debiendo recomendársele á la policía, la captura de los autores de este asesinato.

—Por la secretaría del doctor Baca, el juez del crimen doctor González Roura, ha fallado las causas siguientes:

Julio Feichtieri, acusado de quiebra fraudulenta, se lo condena á cuatro años y medio de penitenciaría y á diez años de inhabilitación.

Bartolomé Maurell acusado de hurto, condenado á dos años de penitenciaría.

Jacques Clerc, acusado de hurto con abuso de confianza, condenado á cuatro años de penitenciaría.

—A Cecilia Maneyro, acusada de hurto con abuso de confianza, el juez doctor Serú, la condena á cuatro años de penitenciaría.

—Para Ramón Varela, acusado de hurto simple, el fiscal doctor Martínez, solicita un año de arresto.

ASUNTOS COMERCIALES

La razón social García y Mutilda, establecida con negocio de zapatería en la esquina de las calles Bartolomé Mitre y San Martín, se presentó ayer ante el juzgado del doctor Martín y Herrera, secretaría del escribano Obligado, para pedir reunión de acreedores.

He aquí el resumen del balance acompañado:

Activo: caja 604.86 pesos, mercaderías 21.381, deudores 5.441, obligaciones á cobrar 360, Heriberto Mutilda (cuenta particular) 555.50, Plácido García (íd íd) 740.34 garantía de alquileres 6.950, muebles y útiles pesos 7.065.33. Total 43.319.61.

Pasivo: 34.134.64 pesos.

—En el juzgado del doctor Cranwell se efectuó ayer la junta de verificación de créditos de la quiebra de Adolfo Bollinger, joyero por mayor. Fué nombrado síndico liquidador el contador del concurso, don Rafael Gonella, cuyos honorarios como contador fueron fijados en la suma de 500 pesos.

El informe presentado al juez, por dicho contador, inserta, como activo aproximado del concurso, la suma de 25.033.44 pesos, correspondiendo pesos 25.000 á las cuentas á cobrar y 33.44 al producto neto del remate de las existencias.

Cree el contador que el fallido no ha realizado manejos fraudulentos, pero sí ha observado mucho descuido é incompetencia en su administración. Califica la quiebra de culpable.

—Fué postergada para el 26 del corriente la junta de acreedores de la razón social Esteban Fontana y Compañía, que debió tener lugar ayer.

—En la convocatoria de don Alberto Vayo, el juez doctor Avellaneda, actuando con el secretario doctor Lynch, designó interventores á Abraham Sulques y Pablo Marsano y contador á don Antonio Fernández.

La junta de acreedores se realizará el 16 de Diciembre.

—El 4 del mes próximo se efectuará la junta de verificación de créditos del concurso de don Martín Fourcade.

—Don Miguel B. del Priore, síndico liquidador del concurso de don Juan Muñoz, ha presentado el proyecto de distribución de fondos, al juzgado del doctor Avellaneda, secretaría del doctor Lynch.

Después de pagados los créditos privilegiados, proyecta un dividendo de 7.492 por ciento para los acreedores comunes.

—En la convocatoria de don León Iszcovich, el juez doctor Avellaneda, actuando con el secretario Conti Paz, designó interventores á D. Krumansky y A. Morquestern y contador á don Luis Correa Largués.

—De acuerdo con lo solicitado por Manuel Ismael, el juez doctor Martín y Herrera decretó su quiebra y nombró contador á don F. A. Crespo

El fallido es propietario de la tienda situada en la calle Córdoba 451.

FALLOS DE LA SEGUNDA CAMARA CIVIL

Han sido fallados en definitiva por la Cámara segunda de apelaciones en lo civil, los siguientes asuntos

Don Luis del Grande, contra don H Mancho, sobre escrituración, se confirma, con costas, la sentencia del juez doctor Repetto, en la parte apelada.

Don Leonardo Lopreti, contra don Luis Aloisi, por cobro de pesos, se revoca la sentencia dictada por el juez doctor Beltrán, en la parte apelada, con declaración de que las costas son á cargo del demandado.

Doña Catalina Oneto y otra, contra la Municipalidad de la capital, sobre reivindicación é indemnización de daños y perjuicios, se confirma con costas la sentencia dictada por el juez doctor Gigena.

Don Santiago Ferrando, contra don Francisco Podestá, sobre cobro de afirmados, se declara la nulidad de todo lo actuado por defectos de procedimientos.

Don Rodolfo Cabal, contra don Pablo Palacios, sobre cumplimiento de un contrato, se confirma con costas la sentencia pronunciada por el juez doctor Beltrán.

Don Luis Esteves, contra don Carlos Varangot, sobre cobro de pesos, se confirma en la principal la sentencia dictada por el juez doctor González del Solar, y se la revoca en cuanto no se imponían las costas á la parte vencida.

Don Eduardo Cáceres, contra don Alberto Poggi, sobre escrituración, se confirma en lo principal la sentencia dictada por el juez doctor Repetto, y se la reforma en cuanto á las costas, las que deberán abonarse en el orden causado.

Brussa, Pezzoni y Somaini, tercería de dominio en el juicio seguido por don Samuel Zavalía contra don Victorio Brussa, se confirma con costas la sentencia dictada por el ex juez doctor Ponce y Gómez.

Don Alejandro Russell, contra Mulhall Hermanos, se confirma en todas sus partes, la sentencia dictada por el juez doctor Juárez Colman.

Doña Berta Bimager, contra la Municipalidad de la capital, por cobro de pesos, se confirma en todas sus partes y costas la sentencia dictada por el juez doctor Seeber.

Don Eugenio Seré contra la sucesión de don Antonio Rimoldi, por cobro de pesos, se reforma la sentencia dictada por el ex juez doctor Ponce y Gómez, por cuanto excluía de la condenación el pago de varios trabajos de pintura, que también deberán ser tomados en consideración por los árbitros que se nombren, y se la revoca en cuanto imponía el pago de las costas al actor.

CAMARA FEDERAL DE APELACION

Este tribunal ha resuelto los siguientes asuntos:

Bucher y Compañía contra Carlos Gutiérrez, sobre daños y perjuicios, emergentes de un delito civil perpetrado por el demandado, reforma la sentencia del inferior y condena á Gutiérrez á pagar 1.151 pesos y las costas de ambas instancias, debiendo recibir los actores la mercadería perjudicada por aquél.

—Ferrocarril Central Argentino contra José Cornali, sobre expropiación de una finca con frente á la calle Cramer números 455 y 509, cuya terreno será destinado á la ampliación á cuatro vías de la línea de Retiro á San Martín, confirma con costas la sentencia del juez doctor Villafañe, quien declaró que la empresa está obligada á pagar en concepto de precio de la finca y por toda indemnización la cantidad de 35.995 pesos, interés sobre la diferencia entre la suma consignada y la que se manda pagar y las costas.

—Compañía general de ferrocarriles en la provincia de Buenos Aires contra Rafael Marrandino, sobre expropiación de una fracción de terreno, confirma la sentencia del juez doctor Villafañe, quien fijó en 2.172 pesos la suma á pagarse por la empresa, que también debe abonar las costas.

—José Fernández ó Fernández Castro, hurto de una bicicleta, perpetrado en el Banco de la Nación, el 9 de Agosto del corriente año, confirma con costas la sentencia del juez doctor Jantus, quien impuso al encausado siete meses y medio de arresto.

—Florindo Ferri, por robo, confirma con costas, la sentencia del juez doctor Jantus, por la que este magistrado lo impuso un año de arresto.

—Compañía general de ferrocarriles en la provincia de Buenos Aires contra Pelegrino Botto, sobre expropiación de una finca, confirma con costas la sentencia del juez doctor Villafañe, que mandó pagar 55.570 pesos.

—José Prosperi, recurso de "habeas corpus", por haber sido incorporado á la armada, no obstante la declaración de la junta de excepciones de que era apto únicamente para servicios auxiliares, cuando éstos no existen en la armada, dispone la devolución del expediente al juzgado del doctor Jantus, por haber sido dado de baja el recurrente.

—Juan R. Serú, con el Banco Nacional, en liquidación, y Bando de la provincia de Córdoba, sobre cesación de condominio en un campo denominado El Parral, ubicado en el departamento San Carlos, provincia de Mendoza, confirma con costas el auto del juez doctor Claros, quien, rechazando la oposición deducida por el Banco Nacional, aprobó el remate público á que fuera sacado el expresado campo, con consentimiento de los condóminos.

La sentencia de la Cámara la suscriben los doctores Horacio Rodríguez Larreta, M. L. Jantus y E. Villafañe, fiscal del tribunal el primero y jueces federales los últimos, quienes la integraron, de conformidad con la ley 4182, por excusación de los camaristas doctores Urdinarrain, Rojas, García y Ferreira Cortés.

Resolución aduanera confirmada

Fué ayer confirmada por el juez federal doctor Jantus, secretaría del doctor Basaldúa, la resolución de la administración de aduana por la que se impuso á Cermesoni y Compañía por falsa manifestación, una multa igual al valor de tres kilos de cabello, declarados como muestra sin valor.

Perención de instancia

En el juicio sobre uso indebido de marca seguido por G. Bash, contra Hallet Marshall, el juez federal doctor Villafañe, secretaría del escribano Amaya, declaró ayer operada la perención de la instancia.

Estadística

En el juzgado federal á cargo del doctor Claros, se ha producido el siguiente movimiento desde el 1o. de Febrero al 31 de Octubre del corriente año:

Sentencias definitivas 300, apelaciones concedidas 230, sentencias interlocutorias 77, decretos 8.553, oficios 2.053, exhortos librados 730, declaraciones tomadas 2.608, autos acordando carta de ciudadanía 1.180, desglosses 263, mandamientos 245, regulaciones de honorarios 181, testimonios expedidos 81, certificados 85, autos de prueba 88, posiciones 44, juicios verbales y actas 104, liquidaciones 29.

Durante el mismo término, se iniciaron los siguientes expedientes:

Ciudadanía (cartas) 1.192, comerciales 271, civiles 117, embargos preventivos 153, apelaciones de la junta de excepciones 106, recursos de "habeas corpus" 29, apelaciones de la oficina de marcas 27.

NOTICIAS MUNICIPALES

La pirámide de Mayo

La Intendencia Municipal ha dirigido á la comisión nacional del centenario, una nota, en la cual le comunica haber aceptado, de acuerdo con los informes suministrados por sus oficinas técnicas, la propuesta de la sociedad Artes y Oficios, para el traslado de la pirámide de Mayo, con un presupuesto de 28.500 pesos nacionales.

Los electricistas de teatro

La dirección general de alumbrado ha dirigido á la Intendencia una nota, en la cual comunica que á pesar de la notificación que oportunamente pasó á los directores y propietarios de empresas de espectáculos públicos, haciéndoles recordar la obligación que les impone la ordenanza general de teatros, sobre el examen que deben rendir los electricistas que manejan las maquinarias del escenario, hasta la fecha no se ha presentado á cumplir con ese requisito, más que un sesenta por ciento de los operarios que trabajan en los teatros, lo que hace necesario, para evitar ulteriores inconvenientes, prorrogar el plazo establecido para el cumplimiento de esa obligación hasta el 20 del corriente mes, so pena de las sanciones establecidas en las ordenanzas respectivas.

La banda municipal

La banda municipal dará concierto esta tarde, á las cuatro y media en Flores.

Las fiestas de la Sportiva

La Intendencia Municipal envió ayer á la dirección de la sociedad Sportiva una nota, en la cual se le comunica que no podrá realizar las cinchadas que figuran en el programa de la fiesta que dicha sociedad celebrará hoy en su "stadium" en virtud de las disposiciones pertinentes de la ordenanza sobre protección de los animales.

Construcción de desagües

Ha sido aceptada por la Intendencia la propuesta de los señores Bocazzi Hermanos, para la construcción de los desagües necesarios para el saneamiento del barrio de los alrededores de la calle Warnes y el arroyo Maldonado, á razón de pesos 19.50 el metro lineal, de un conducto de cemento armado de 0.90 metros de diámetro.

Fomento de Balvanera Oeste

Un numeroso grupo de vecinos de la parroquia de Balvanera Oeste, celebró una reunión en el local del comité de la Unión Comunal, calle Lorin número 510, con objeto de cambiar ideas sobre la forma más eficaz de gestionar ante las autoridades municipales, y especialmente, ante el Concejo Deliberante, la construcción del adoquinado de la calle Belgrano, desde General Urquiza hasta Loria y Maza.

Después de una animada discusión, se resolvió nombrar una comisión de vecinos que se encargará de llevar á cabo tales gestiones, compuesta de los siguientes señores:

Presidente 1o., Alejandro Boletti; presidente 2o., Américo Magistrelli; vice 1o., Américo De Yebra; vice 2o., Francisco E. Macías; tesorero 1o., Juan Cusinde; tesorero 2o., Alejandro Recagno; secretarios, Francisco Viola, Luciano B. Raffo, Alberto Recagno, Eduardo Macías, Aníbal De Yebra, y además 25 vocales.

Asamblea de vecinos

Un núcleo de vecinos de la zona comprendida por las calles Rivadavia y Balbastro, de E. Bonorino á Portela, ha invitado á los propietarios é inquilinos de la misma á concurrir á una asamblea general, que se efectuará esta tarde, á las 4, en la casa-quinta Varela 757, á fin de tratar en ella asuntos relacionados con el progreso del citado barrio.

La renuncia del director de hacienda

Ha sido aceptada por la Intendencia la renuncia que de su cargo de director general de hacienda de la Municipalidad, presentó el señor Jorge Casares.

Para el desempeño del cargo vacante, ha sido designado interinamente el señor Estrada, subdirector de la mencionada repartición.

Provisión de un puesto sanitario

Permanece abierta en la secretaría de la Asistencia Pública la inscripción á un concurso, por el cual será provisto un puesto de practicante menor del hospital Alvarez.

Superintendencia de hipódromos

La comisión de superintendencia de hipódromos ha pasado una nota á la Municipalidad de la capital, haciéndole saber que ha sido consignado en la cuenta de esa institución el importe del 25 por ciento de las utilidades de las carreras realizadas los jueves del mes de Octubre próximo pasado, que le corresponde según la ley de la materia y de acuerdo con el último balance presentado por el Jockey Club al Ministerio de Agricultura.

TURNO DE FARMACIAS

Durante el día de hoy, permanecerán abiertas las siguientes farmacias:

Sección 1a.: Tucumán y Maipú, Cuyo 581, Corrientes 719 y 25 de Mayo y Viamonte.

Sección 2a.: Defensa 192 y México y Bolívar.

Sección 3a.: Carlos Pellegrini 178, Cerrito 743 y Talcahuano y Cuyo.

Sección 4a.: Avenida de Mayo y Tacuarí, y Santiago del Estero y Moreno, México y Lima.

Sección 5a.: Viamonte 1700, Rivadavia 1519, Callao y Lavalle y Corrientes y Ayacucho.

Sección 6a.: Cevallos y Chile y Alsina y Lorea.

Sección 7a.: Cangallo y Andes, Pueyrredón y Viamonte, Pueyrredón 53.

Sección 8a.: Alberti y México, Rivadavia 2358 y Moreno y Pichincha.

Sección 9a.: Anchorena 800, Corrientes y Gallo, Cangallo 3601 y Rivadavia 3299.

Sección 10: Rivadavia y Colombres, Belgrano y Loria y México y Loria.

Sección 11: Rivadavia 5415, Río de Janeiro 1186, y Corrientes 4169.

Sección 12a: Belgrano y Artes y Oficios y San Juan y Artes y Oficios y M. Moreno y Formosa.

Sección 13: Paraguay y Esmeralda, San Martín 508 y Santa Fe y Libertad.

Sección 14: Defensa 1292 y Estados Unidos y Chacabuco.

Sección 15: Rodríguez Peña y Vicente López, Junín y Santa Fe y Las Heras y Andes.

Sección 16: Buen Orden y San Juan, Brasil 966 y Santiago del Estero y San Juan.

Sección 17: Santa Fe y Laprida, Paraguay y Gallo, Azcuénaga y Paraguay y Las Heras 1171.

Sección 18: Europa y Pozos, Entre Ríos é Independencia y Cochabamba y Pichincha.

Sección 19: Santa Fe y Coronel Díaz, Charcas y Canning y Serrano y Guatemala, Santa Fe 4544.

Sección 20: Independencia y Rioja, San Juan 2820, Boedo y Tarija y Pavón y 24 de Noviembre.

Sección 21: Canning y Rivera, Gazcón y Alvarez y Rivera y Godoy Cruz.

Sección 23: Rivadavia 6964, y Cacha 1523, Río Cuarto y Malvinas, Rivadavia 7400, Caracas y Franklin, Beltrán y Bogotá.

Sección 24: Olavarría 982, Almirante Brown 1068 y La Madrid y Almirante Brown.

Sección 25: Provincias Unidas y Baradero, Segurola y San Eduardo.

Sección 26: Brandsen y Montes de Oca y Patricios 935.

Sección 27: Cabildo 702.

Sección 28—San José y Brasil.

Sección 29: Cabildo 2402 y 3501, 1901, Crámer y Etcheverría, Monroe y Conde.

Sección 30: Patricios 1228.

Sección 31: Calle 2 esquina 8 (Villa Urquiza), Monroe y Miller.

Sección 33: California 1402, Irlarte 456.

Sección 33: Triunvirato 1201.

Sección 34: Rioja 1999, Urquiza y Garro.

Sección 35: Helguera 3176.

Sección 36: Avenida Sáenz 1122, Avenida La Plata 1680.

Sección 37: Habana 3700, (Villa Devoto)

Sección 38: San Fernando entre Chicago y Arrecifes.

Sección 40: Rivadavia 10728.

PUERTOS, ADUANAS É IMPUESTOS

La recaudación aduanera—Cifras comparativas

La aduana de la capital recaudó durante el día de ayer por derecho de importación, almacenaje, eslingaje, adicionales y adicionales, la cantidad de pesos 370 702 52 moneda nacional y pesos oro 12 800 02.

Desde el 1o de Enero hasta la fecha se han recaudado por los mismos conceptos 147 143 826 54 pesos moneda nacional y 2 878 082 43 pesos oro.

La diferencia en favor de este año es de 7 097 087 66 pesos moneda nacional.

Movimiento del puerto

Durante el día de ayer 25 vapores efectuaron operaciones de carga en el interior del puerto, 7 allían en lanchas y 2 en la rada.

En la actualidad hay capacidad en los depósitos fiscales para 58.200 cascos y 70 200 toneladas de mercaderías

Cargamento embargado

El juez federal, doctor Claros, dispuso ayer se trabe embargo sobre el cargamento que conduce el vapor italiano "Curdova", á los efectos consiguientes.

Arrendamiento de un terreno

Con carácter precario se ha concedido por el Ministerio de Hacienda á la compañía Mlanovich, el arrendamiento de una superficie de seis metros cuadrados de tierra en la dársena Sur, frente al lugar donde atracan sus vapores procedentes de la costa Sur, para colocar una casilla de madera portátil

La referida empresa pagará el alquiler por trimestres adelantados, y al efecto se fija el precio de pesos 1.50 oro sellado por metro cuadrado y por año.

Horarios aduaneros

Las aduanas de Santa Fe y de Concepción del Uruguay, con autorización del Ministerio de Hacienda, cambiarán el horario de sus oficinas, las que funcionarán de 6 á 12 m., desde el día 15 de Noviembre hasta el 31 de Marzo próximo.

Relevo de empleados en el resguardo

El jefe del resguardo dispuso ayer el relevo de los siguientes empleados, los cuales deberán encontrarse en sus nuevos puestos, desde mañana:

De la dársena Norte al Riachuelo, á José M. Indart; de la dársena Norte al dique 1, á Gaspar Campos; de la dársena Norte al dique 4, á Agustín Rodríguez; de la dársena Norte á vanguardia Sur, á Antonio Licardi; de la cabeza de muestras y encomiendas Norte á dársena Sur, á A. Idoyaga Martínez, de la dársena Norte á Barracas, á Antonio Cánepa; del dique 4 al Riachuelo, á Rafael Romera; del dique 4 al Riachuelo, á Gaspar Limpitay; del dique 4 al Riachuelo, á Carlos García, el dique 4 al dique 1, á Agustín Gómez; del dique 4 á dársena Sur, á José Alzaruba; del F. C. C. C. á Barracas, á José Longo; del dique 3 á la dársena Sur, á Eduardo Mestre; del dique 3 á la dársena Sur, á Benigno Velázquez; del dique 3 á la dársena Sur, á Juan A. Echenique; del dique 3 á la dársena Norte, á Zenón Larralde; del dique 2 á Barracas, á Adolfo Pereyra; del dique 2 al Riachuelo, á Mario Poggi; del dique 2 á Barracas, á José Barrio; del dique 2 á Barracas, á C. Agustín Ferrer; del dique 2 á Barracas, á Vicente Santisteban; del dique 1 á Barracas, á Angel Barrago; del dique 1 á la dársena Norte, á Aníbal de Muro; del dique 1 al dique 2, á Rufino Núñez; de la dársena Sur á la dársena Norte, á Cayetano Petrano; de la dársena Sur al dock Sur, á Manuel A. del Cerro; de la dársena Sur al dique 4, á Aureliano Zugarrondo; íd íd íd, á Juan Spinetto; íd íd íd, á Manuel Varangot; íd íd íd, á Ciro A. Rivera; de la dársena Sur al Riachuelo, á Antonio Cámaño; de muestras Sur á la dársena Norte, á Carlos Prollert; del Riachuelo al dique 2, á Juan J. Basili; íd íd íd, á Luis D. Courtis; íd íd íd, á Isaac Pandra; del destacamento del Riachuelo al dique 3, á Pablo Duprés; íd íd íd, á Tito A. Marugo; íd íd íd, á L. Lucero Amador; del Riachuelo á Barracas, á Melitón Z. Soto; del Riachuelo á la dársena Sur, á Abel Paradelo; del dock Sur al dique 3, á Juan A. Rezával; íd íd, á Máximo Almendros; de Barracas al dique 2, á Pedro Serú; íd íd 3, á A. Juantorena; íd íd 1, á Pedro Placeres; de Barracas á la dársena Norte, á Atilio Delfino; de Barracas al F. C. C. C., á C. Pelegrini; de Barracas al dock Sur, á C. Crovetto.

CENTROS SOCIALES

PROGRAMA DE LAS FIESTAS PARA HOY

"Matinées", paseos y "soirées"

NUEVOS PREPARATIVOS

Organizaron fiestas para hoy, los siguientes centros sociales:

"Matinées"—Los Laureles de la Prensa, en honor de LA PRENSA, en la Tipográfica Bonaerense, San Juan 3244; Submarino Potal, en el Orfeón Español, Piedras 534; Unión La Tosca, en el Operal Italiana, Sarmiento 1374; ¡Adelante los que quedan!, en la Unione e Benevolenza, Cangallo 1368; Centro Española, en Les Enfants de Beranger, Tacuarí 258; Centro Español de Buenos Aires, en el Orfeón Gallego Primitivo, Chacabuco 966; Unión Juventud de Lezica, en la Colonia Italiana, Paraná 535; Va y Viene, en la XX Settembre, Alsina 2632; Tome y Traiga, en la Sociedad Italiana, Moldes 2159; Los Cívicos Unidos, en el salón El Bol Pase, Olleros 3979; Arte Social, en la Fraternidad Artigiana, Ruiz Díaz 381; ¿Qué te parece?, en el salón Villa Crespo, Triunvirato 764; Belgrano Alegre, en la Sociedad Española de Belgrano, General Paz 1770; Progresista de Piñeyro, en el salón social, Domínguez 363; Las Flores, en la Giuseppe Garibaldi, Sarmiento 2419; Los Hijos de Nadie, "matinée" teatral, en el Centro Popular de Palermo, Gazcón 1150.

Excursión—El Club Israelita efectuará hoy una excursión y "pic nic", en el Tigre.

Por la noche—I Giovani Calabresi, función dedicada en honor del señor José Iriarte, en la Lago di Como, Cangallo 1756.

LOS NENES QUERIDOS—La comisión directiva de esta sociedad organiza para el 25 del corriente una función y baile de gala, en honor de la clase del 91 y del cuadro Los Parias de la Sierra.

La fiesta se realizará, de acuerdo con un variado programa, en el salón Progreso de Almagro.

JUVENTUD DICHOSA—En honor del doctor Julio V. Villafañe se realizará el 26 del corriente una interesante "matinée" de gala, en el salón de la sociedad Les Enfants de Beranger.

LA TOSCA—Se resolvió efectuar el 25 del corriente un gran baile de gala, dedicado á los señores Julio Ríos y Antonio Domaroo, presidente y vice, respectivamente, de este centro.

Se designó al miembro honorario, señor Juan J. Ossani, para que haga entrega á los mencionados señores de dos obsequios, como reconocimiento de sus actuaciones en la sociedad.

HISPANO AMERICANA—El 2 de Diciembre próximo esta sociedad dará una función seguida de baile de gala, en honor de su presidente honorario, señor Manuel F. Alvares, en los salones del Orfeón Gallego Primitivo.

El cuadro Arte Juvenil representará en esta fiesta las obras "Los valientes", "Amor ciego" y "Los trasnochadores", que será interpretada por el cuadro infantil.

Después de la representación habrá baile familiar.

ULTIMA HORA—Continúan con éxito los preparativos para la primera función y baile de gala que tendrá lugar dentro de breve tiempo, para la cual han sido puestas en ensayo las obras "María Rosa", "Entre doctores" y el monólogo "El ensayo de un drama".

JUVENTUD DE BALVANERA — Siguen con mucha actividad los preparativos para la función y baile que este centro ofrecerá á sus asociados el 25 del corriente, en el salón de la sociedad Lago di Como.

CLOWNES IDEALES—Convocó á sus socios á la asamblea general que llevará á cabo mañana.

NUEVO SUBMARINO PERAL—Organiza una "matinée" extraordinaria para el domingo próximo, en los salones del Orfeón Gallego Primitivo.

JUVENTUD UNION ESPAÑOLA — Anuncia para el 2 del mes próximo una fiesta á realizarse en el salón de la Casa Suiza.

CULTO CATOLICO

Iglesia metropolitana — Iglesia de La Merced — Congregación de la Buena Muerte — Capilla de San Roque—Peregrinación á Luján — Iglesia de San Juan — Cultos del día.

En la iglesia catedral habrá hoy misas á todas horas, desde las 7 de la mañana hasta la 1 de la tarde, cada hora, siendo de éstas, cantada, la de las 9.

—Hoy se celebrarán misas en la iglesia de Nuestra Señora de La Merced, desde las 7 de la mañana hasta la 1 de la tarde, cada hora, menos á las 12 m.

A las 10, habrá misa parroquial explicada, con sermón; á las 2 de la tarde, doctrina cristiana y á las 7.45 de la noche, cultos en honor de la Sagrada Familia, Jesús, María y José, ejercicio del mes de María, con sermón por el padre R. Gabelloh, de la comunidad domiciliaria y bendición con el Santísimo.

—Hoy habrá en la iglesia del Salvador, á las 8 de la mañana, misa de comunión general para los socios de la congregación de la Buena Muerte.

Por la tarde, á las 5.30, se hará el ejercicio piadoso de práctica, con sermón, que predicará el padre Pedro Colom, y bendición con el Santísimo.

—Hoy, á las 11 de la mañana, se celebrará en la capilla de San Roque, una misa cantada, en alemán, con sermón, en el mismo idioma, por el religioso redentorista José Johannemann.

—Hoy se efectuará la anunciada peregrinación parroquial de Guadalupe (Las Heras), al santuario de la Virgen de Luján.

El tren expreso saldrá de la estación del Once á las 6.30 de la mañana

—En el templo de San Juan se oficiará hoy, á las 10 de la mañana, una misa solemne, cantada, después de la cual se predicará en francés.

—Apostolado de la Oración — Noviembre 19 — San Ponciano, papa y mártir.

Cuarenta horas — Capilla de la Convalecencia

CULTOS VARIOS

Iglesia Metodista Episcopal, esquina Junín y Charcas. Servicios en castellano—Hoy, sermón á las 8.30 a. m. Escuela dominical, á las 9.45 a. m. Sermón, á las 8 p. m. Tema: "Una réplica á una positivista". Predicará el reverendo Daniel Hall.

Iglesia Metodista Episcopal—Primera Iglesia (inglesa), Corrientes 718. Pastor, reverendo P. P. Mac Laughlin, sermón, á las 11 de la mañana y á las 8 de la noche. Escuela dominical, á á las 10 a. m. Hoy y todos los miércoles, á las 8 p. m., culto de oración.

Tercera Iglesia Metodista Episcopal, Saavedra 1283. Escuela dominical. Hoy habrá sermón á las 8 p. m.

Quinta iglesia, calle Alte. Brown número 1050—Escuela dominical, de 9.30 á 10.30 a. m. Plaza Solís, 3.30 p. m. Culto de oración, jueves, 7.30 p. m. Culto en italiano, viernes, 7.30. Sermón hoy, á las 7.30 p. m. Pastor, Juan Robles.

Iglesia Evangélica Alemana, Esmeralda 168—Hoy, á las 2 p. m., confirmación y comunión en alemán; á las 11 a. m., servicio para los niños.

En la capilla Evangélica, Constitución 3615, habrá escuela dominical á las 2 de la tarde, y sermón á las 8 de la noche.

En Serandí, ferrocarril del Sud, sermón á las 2 p. m.

Ejército de Salvación— En el local Rivadavia 3390 se celebrarán diversos cultos los domingos, á las 8.30 a. m. y á las 8 de la noche.

Iglesia Evangélica Argentina—Los cultos dominicales, organizados para hoy, son los siguientes:

Brandsen 1233, á las 8 a. m., sermón por R. J. Williams.

Serrano 1417, á las 8 p. m., sermón por V. V. Andrade.

San Francisco (Brandsen y General Pintos)—A las 3 p. m., sermón, por R. G. Larrosa.

Lamas, Santa Teresa, esquina Once—Culto de predicación los domingos, á las 9 a. m., y escuela dominical, á las 2 p. m.

Calle España y Nueva—Cultos los jueves, á las 8 p. m., y sermón dominical, á las 10 de la mañana.

Barracas—A las 3 p. m., sermón por F. Culbert.

Flores, (Laguna 1282)—Sermón, por F. A. Pizzuti.

Avenida Sáenz y Caseros—A las 3 p. m., sermón por Blas A. Moranchel.

Cultos familiares—Martes y miércoles, dirigidos por varios hermanos, en los barrios de Almagro y Palermo.

Culto Bautista — Capilla Estados Unidos 1273—Cultos evangélicos los martes, jueves y domingos, á las 8 de la noche. Hoy, á las 10 de la mañana, en francés, y á las 8 de la noche, en castellano: predicará el pastor Besson.

Pueyrredón 451—Cultos evangélicos los domingos, á las 9 a. m. y á las 3 p. m.; escuela dominical, á las 2 p. m.

Iglesia Evangélica Argentina (Gozcón 968), Almagro—Cultos en italiano todos los domingos y miércoles, en la forma siguiente: á las 9 a. m., culto de edificación; á las 10 a. m., escuela dominical; á las 8 p. m., estudio bíblico y culto de predicación; á las 8 p. m., culto familiar en el templo de la calle Guayanas 650.

En el templo de la Avenida Sáenz y Caseros y en el de La Plata, se harán los mismos cultos.

Iglesia Cristiana, Cabildo 2347, Belgrano—Cultos con sermón por el pastor W. J. Burner, los domingos y miércoles, á las 8 p. m.

Misión Evangélica Italiana—Pastor, Silvio Lotti—En el salón del templo de la calle Corrientes 718, habrá escuela dominical todos los domingos, á las 2 de la tarde; á las 3, sermón por el pastor Silvio Lotti.

Medrano 866—A las 9.30 a. m., escuela dominical.

Iglesia Bautista de Constitución, esquina Garay esquina Santiago del Estero—Escuela dominical todos los domingos, á las 9 a. m., cultos evangélicos, sermón en castellano los domingos á las 10.15 a. m., y los domingos y miércoles, á las 8 p. m.

—Los sábados y domingos, á las 5, el reverendo Sylas D. Daubertv, pastor de la misión de la iglesia Evangélica Luterana, en Sud América, oficiará en el Smith Memorial, calles Mendoza y Conesa, Belgrano, un sermón en idioma inglés.

Culto Evangélico, Nahuel Huapi 1760—Todos los martes, de 8 á 9 p. m., habrá culto evangélico, dirigido por los pastores Manuel V. Andrade y J. Vicente López.

—Lomas de Zamora, calle Rivadavia entre Maza y Azara—Cultos de predicación todos los domingos y jueves, á las 7.30 p. m.

—Plaza Adolfo Alsina, Morón—Hoy, á las 4 p. m., el señor Nicolás Aceti predicará el evangelio.

—Cuarta iglesia Metodista, Vieytes 1721—Escuela dominical, á las 2.30 de la tarde; culto de oración, miércoles, á las 8 p. m.; clase de probandos, viernes, á las 8 p. m.

Hoy habrá sermón, á las 8 p. m., por el pastor Martín Arreglos.

—Parque de los Patricios. Hoy, de 4 á 5 de la tarde, el pastor señor Nicolás Aceti predicará el Evangelio.

—Hoy, á las 8 de la noche, dará el pastor D. Albelero, una conferencia evangélica, en el local de las escuelas filantrópicas argentinas, de Almagro, calle Venezuela esquina Mármol.

INFORMACIONES UTILES

CALENDARIO

Calendario gregoriano — Noviembre 19—Festividad católica — San Ponciano.

Id ortodoxo — 6 de Noviembre — Vinicio.

Id israelita — 28 de Hésvan de 5671

Id mahometano — 27 de Dzoul-cade de 1329.

QUIMICAS

Como pintura para pizarrones negros se emplea una mezcla de 10 partes negro marfil; 2, blanco de España; aguarrás y 8 de barniz copal blanco. Si con la aplicación de una sola capa de pintura, no resultara suficientemente negra y brillante la superficie, pueden aplicarse sin inconveniente dos ó más capas.

—Los cueros que han de curtirse conservando el pelo, deben desecarse á la sombra, distendiéndolos en bastidores de madera y humedeciéndolos, después de desecados convenientemente, con un cocimiento de zumaque, friccionándolos, acto seguido nuevamente al abrigo del sol y repetir el mismo tratamiento varios días consecutivos. Este proceso termina, aplicando el cuero una disolución fuerte de alumbre de roca, siguiendo para su uso, las mismas instrucciones que para la aplicación del cocimiento.

HACE 40 AÑOS

19 de Noviembre de 1872 — LA PRENSA empieza la publicación de una extensa refutación científica, escrita por el doctor Vicente Fidel López, en contra del sistema de proyecto para puerto de Buenos Aires, presentado al gobierno nacional por el ingeniero inglés Bateman.

En este trabajo el doctor López pone de relieve los grandes inconvenientes que ofrecía el proyecto del ingeniero Bateman, el cual estaba á punto de ser aprobado por el Congreso.

FECHAS HISTORICAS

19 de Noviembre

1816 — Combate de India Muerta — Las fuerzas portuguesas penetraron en el Estado Oriental, después de haber derrotado á los caudillos Artigas y Verdum, en territorio brasileño.

Al mando del brigadier Pinto de Araujo Correa, derrotan en India Muerta al jefe uruguayo don Fructuoso Rivera después de un combate reñido y sangriento.

1822 — Terremoto en Chile—Se siente en Chile un fuerte terremoto que abarca una extensión de 1.900 kilómetros.

El mismo fenómeno sísmico se produce en Mendoza, donde los estremecimientos de la tierra duran dos días.

1857 — Tratado de amistad — La Confederación Argentina ajusta un tratado con Prusia y otros estados alemanes sobre amistad, comercio y navegación.

Buenos Aires reconoció ese tratado al unirse con las otras provincias.

1882—Fundación de la ciudad de La Plata—El gobernador de la provincia de Buenos Aires, doctor Dardo Rocha, coloca la piedra fundamental de la ciudad de La Plata.

BOLETIN DEL DIA

Servicio general de correspondencia

Se despachará correspondencia:

El 21, á las 11 a. m., para Santos y Europa, en el "P. di Udine" (sin alcance) y á la 1 p. m. para Brasil, Dakar y Europa, en el "Sardegna" (con alcance hasta las 3 p. m.).

—Se distribuirá correspond

chera, 2205, de 12,90 por 15, en pesos 2.369 edificado.

Paraná 829 al 837, de 8.66 por 23.81, en $ 105.000, edificado.

Pedernera entre Recuero y Junta, lote 13, manzana B, de 8.66 por 28.03, en $ 1.585.76.

Pedernera entre Recuero y Avenida Campana, lote 15, manzana C, de 8.66 por 31,30, en $ 2.127.10.

Quemada entre Arcos y Cuba, lote 2, manzana C, de 8.66 por 35.96 y 8, en 6.195 pesos.

Rafaela 4823, parte del lote 16, manzana 34, terreno triangular que mide en sus lados 15.67, 34.10 y 37.70, en $ 3.071.92, edificado.

Republiquetas entre Pinto y Zapiola, lote 2, manzana 190, de 8.66 por 25.45, en $ 4.399.50.

Republiquetas entre Plaza y Tronador, lote 4, manzana 205, de 8.66 por 41.55, en $ 5.203.30.

Recuero entre Pedernera y Varela, lote 10, manzana B, de 8.66 por 41.42, en $ 2.374.25.

Recuero entre Pedernera y Varela, lote 8, manzana B, de 8.66 por 42.14, en $ 2.718.95.

Río de Janeiro, entre Bogotá y Flores, lote 8, manzana A, de 8.66 por 44.34 y 46.13, en $ 15.669.70.

Rojas entre Tramway y Arengreen, lote 10, manzana B, de 8.66 por 46.60, en $ 11.822.80.

San José Entre Humberto I y San Juan, lote 4, Mide en el frente 10 y 8.66 en el contrafrente, por 31.77, en 39.500 pesos.

San Fernando 1641, lote 28, manzana F, de 8.66 por 43.30, en $ 7.500, edificado.

Santander 122, de 8.66 por 28.68, en $ 16.200, edificado.

Simbrón entre Esperanza y Bahía Blanca, lote 21, manzana 2, de 8.66 por 49.97, en $ 2.741.08.

Vía del tranvía Rural, entre Helguera y Asunción, lote 16, manzana 252. Mide en el frente 9.75 y 8.66 en el contrafrente, por 34.42 y 29.96, en 2.601.90 pesos.

Víctor Martínez entre Zañartú y Saraza, lote 21, manzana D, de 8.66 por 27.04, en 400 pesos.

Vieytes 1273 al 85, de 20.54 por 76.20; Vieytes contiguo al anterior, lote 5, de 8.58 por 32.54, lotes 7 y 8, de 14.79 por 21.60, en $ 11.000, edificado.

Zamudio 747, de 8.66 por 38.76, en 21.000 pesos, edificado.

Zamudio esquina América, lotes 24 al 26, manzana 3, de 28.35 por 20.61, en 4.000 pesos.

Zañartú esquina Centenera, lote 4, manzana 16, de 25.15 por 7.25, en pesos 2.760.

Zelada entre Medina y Moreto, lote 25, manzana 46, de 8 por 32.62, en 2.800 pesos

Total de fincas vendidas é inscriptas, 113, en $ 1.658.834.89.

Gobernaciones nacionales

NEUQUEN

Fracción VII, lote 19, 3.750 hectáreas, en $ 22.125.

RIO NEGRO

Pueblo Buena Parada, parte de la chacra 24, 9 hects. 45 áreas y 56 centiáreas, en 3.000 pesos.

CHACO

Pueblo Resistencia, manzana 144, solar mitad SE. del C., 25 por 50, en pesos 3.000.

PAMPA

Sección 3, fracción B, lote 2, 100 hectáreas en $ 14.500

Sección 2, fracción A, lote 9, chacra 38, 100 hectáreas, en 7.000 pesos.

Sección 2., fracción A, lote 9, chacra 37 100 hectáreas, en 7.000 pesos.

Sección XXIII, fracción A, lote D número 25, 2.500 hectáreas, en 12.000 pesos.

Sección XXIII, fracción A, lote D número 17, 2.500 hectáreas, en 12.000 pesos.

Sección XXIII, fracción A, lote C número 25, 2.500 hectáreas, en 12.000 pesos.

Colonia Santa Elvira, sección 1a., fracción B, parte del lote 3 y 4, quinta 120, 31 hectáreas, 18 áreas, en 3.000 pesos.

Pueblo Intendente Alvear, manzana 17, solar 9 y 10, de 50 por 40, en pesos 6.181.68.

PRODUCTOS AGROPECUARIOS

MERCADO DE CEREALES A TERMINO

Unica rueda

Trigo—Febrero, 200 toneladas á pesos 7.76, dársena

Maíz—Mayo, 200 toneladas, á $ 5.67, dársena.

Lino—Enero, 300 toneladas, á $ 13.92, dársena, y 100 á 13.93. Total, 400.

Febrero, 100 toneladas, á $ 13.38, dársena, y 500 á 13.55. Total, 600.

PRECIOS DE AJUSTE

Trigo—Noviembre, $ 9.30; Diciembre, 9.20; Enero, $ 8, y Febrero, 7.75, dársena, y $ 7.65, Bahía Blanca.

Maíz—Noviembre, $ 5.65, Diciembre, $ 5.60, y Mayo, 5.55.

Lino—Noviembre, $ 15.20; Enero, pesos 13.95; Febrero, 13.55, y Marzo, pesos 13.65.

Avena—Noviembre, $ 6.20; Enero, 5.40; Febrero, 5.35, dársena, y Bahía Blanca, y Marzo, 5.40, dársena

REGISTRO DE CONTRATOS

En la oficina de ajustes del mercado de cereales á término se registraron ayer contratos por 4.100 toneladas de lino, 800 de maíz, 800 de trigo y 2.600 de avena.

COTIZACION DE LA COMISION DE CEREALES DE LA BOLSA

Trigo barbeta, pesos 9; de pan, pesos 8.90; de Bahía Blanca, sin cotización; avena, 6.50, lino, 15.30

EXPORTACION DE PRODUCTOS DEL PAIS

Por el puerto de la capital fueron exportados ayer los siguientes productos:

Para Liverpool, 140 fardos lana, con 68.826 kilos, 60 cascos glicerina, con 29.581 kilos; 875.000 kilos trigo á granel.

Para Nápoles: 593.904 kilos avena á granel

Para Glasgow: 50 cascos sebo, con 50.000 kilos.

Para Hamburgo: 100.000 kilos trigo á granel, 3.000 bolsas afrecho, con kilos 143.000; 15.000 bolsas afrechillo, con 675.000 kilos; 2.000 bolsas tortas oleaginosas, con 135.000 kilos 2.810 cueros vacunos, salados, con 77.916 kilos; 1.439 cueros potro, con 12.168 kilos 1.300 bolsas trigo, con 85.000 kilos, 1.059 bolsas caseína, con 54.251 kilos, 703 bolsas lino, con 45.000 kilos, 300 bolsas harina, con 15.000 kilos.

Para Amsterdam: 6.000 bolsas lino, con 360.000 kilos

Para Santos 1.000 fardos pasto, con 38.000 kilos

Para Génova: 85.000 kilos hierro viejo; 1.000.000 kilos trigo á granel

Para Antonina, 1.000 bolsas harina, con 10.000 kilos

MERCADO DE CEREALES A TERMINO

BOLSA DE CEREALES

Han entrado en el mercado del Once, 5.008 bolsas trigo, 9.063 íd maíz, 350 íd lino, 341 íd cebada, 72 íd nabo, 6.809 íd avena, 425 íd harina, pasto 731 fardos grandes

Entradas de frutos por las estaciones siguientes

Sola: 123 bolsas trigo 300 íd maíz, 432 íd avena, 110 íd cebada.

Buenos Aires 263 fardos pasto grandes y 3.700 chicos

Lacroze, 213 fardos pasto grandes

Pacífico, 128 fardos pasto grandes y 2.269 chicos

Retiro, 630 fardos pasto chicos

Central 300 bolsas trigo

Ventas de ayer

Maíz amarillo — 280 bolsas nuevo á $ 9

Maíz morocho — 350 bolsas viejo á $ 8

Semilla de lino—130 bolsas en el Once á $ 14

Avena—400 bolsas en el Once á pesos 7, 500 á 6.80, 510 á 6.80, 225 á 6.60 barca 6.50, 500 á 6.30, 200 á 6.20

MERCADO DE AVES

(Estación Once de Septiembre)

Han entrado en el día 40 pichoneras y 120 cajones huevos con 7.200 docenas

Los negocios revistieron mayor animación en el día de ayer, debiéndose en parte á los pocos arribos y además por ser víspera de fiesta, día que por lo general aumenta la demanda.

Los precios aunque con tendencia firme no han experimentado variación en las aves; no así en los huevos que las transacciones realizadas acusaron repunte de 0.03 centavos por docena

Ventas de ayer

Pollos según clase de $ 1.30 á 3.20 la yunta, gallinas de 2.80 á 3.20, pavos de 8 á 12, pavitas de 5 á 6.80, patos criollos de 2.40 á 3, íd marruecos de 1.70 á 2.20, gansos de 2.60 á 3.50, conejos de 1.20 á 2.20, pichones paloma de 0.60 á 0.70, liebres de 0.70 á 0.80, huevos docena de $ 0.50 á 0.63

MERCADO DE PATATAS

(Estación Casa Amarilla)

Entraron en este mercado 8 vagones con 396 bolsas.

Se mantuvo algo firme previéndose que para la semana entrante repuntan sus precios debido á la reducida existencia que queda en el mercado.

Ventas de ayer

Papata del país de $ 2 á 2.20. Extranjera cajón de 30 kilos de $ 5 á 5.60.

MERCADO CENTRAL DE FRUTOS

LAS OPERACIONES DE AYER

Entraron en este mercado 283 vagones con los siguientes frutos:

776.356 kilos de lana, 1.746 atados de cueros lanares, 5.008 cueros vacunos, 738 íd de pelo, 10 atados de cueros varios, 61 bultos de cerda, 1 íd de pluma, 198 cascos de grasa.

Ventas de ayer

Lana cruza fina—24.000 kilos á pesos 9.20, 8.70, 8.50, 8.30, 8, 7.80, 7.50.

Cruza mediana—110.000 kilos á pesos 8.70, 8.60, 8.50, 8.40, 8.30, 8.20, 8, 7.80 7.70, 7.60, 7.30, 7.

Cruza gruesa—213.000 kilos á $ 7.70, 7.60, 7.50, 7.40, 7.30, 7.20, 7.10, 7, 6.80, 6.60, 6.50, 6.30, 6.

Fina—16.000 kilos á $ 7.70, 7.60, 6, 5.50.

Borregas—4.000 kilos cruza fina á $ 8.70, 8.60, 8.

Cruza mediana—3.500 kilos á $ 9.20, 9, 8.60, 8.50.

Cruza gruesa—8.000 kilos á $ 9.30, 8.50, 8, 7.80, 7.50.

Pieles lanares estación consumo — 18.500 kilos á $ 0.75, 0.74, 0.73, 0.73, 0.70, 0.69, 0.68, 0.67, 0.65, 0.64, 0.60, 0.58.

Pieles lanares estación mortecino— 14.900 kilos á $ 0.55, 0.54, 0.53, 0.52, 0.50, 0.49, 0.48, 0.47, 0.46, 0.44, 0.40, 0.36.

Lanares criollos—1.000 kilos á pesos 0.50.

Vacunos — 4.600 cueros á $ 11.30, 11.20, 11.10, 11, 10.90, 10.80, 10.70, 10.60, 10.50, 10.40.

Becerros — 1.600 cueros á $ 11, 10.90, 10.80, 10.70.

Novatos — 650 cueros á $ 10, 9.90, 9.80, 9.70.

Potros — 1.470 cueros á $ 6.30, 6.20, 6.10, 6, 5.50, 5.20.

Cerda—2.500 kilos á $ 14, 13.50, 13, 12.50, 12, 11.50, 11, 10.60, 10

Corderitos — 1.080 docenas á $ 3.20, 3.10, 3, 2.80, 2.50, 2.20.

EXPORTACION DE CARNES

La compañía The Smithfield and Argentine Meat Limitada ha despachado en el vapor "Highland Scot", con destino á Londres, las siguientes cantidades carnes:

2.957 reses de carneros congelados; 2.017 reses de corderos congelados y 3.955 cuartos de vacuno chilled.

—La compañía Las Palmas Produce ha despachado en el vapor "Zephyrus", con destino á las islas Canarias, las siguientes cantidades de carnes:

12.354 reses de carnero congeladas, 4.000 reses de cordero congeladas y 4.242 cuartos de vacuno congelado.

MERCADO DE LINIERS

Mayor animación en los negocios. Renace el interés por haciendas de frigorífico. Tendencia favorable.

Después de haber estado afectado el mercado largo tiempo por un resentimiento verdaderamente sensible, se ha señalado en estos últimos días una tendencia de reacción, la cual, si bien no adquiere todavía la estabilidad necesaria que daría lugar á esperar un repunte inmediato en las cotizaciones, no por eso deja de revestir suma importancia, puesto que indica una evolución en ese sentido.

Ha influído para que tal acontezca, la mayor franqueza con que vuelven á actuar los frigoríficos, pues aunque no hayan ampliado gran cosa todavía sus operaciones, se advierte en ellos, sin embargo, más interés por la adquisición de haciendas aptas para ese destino, para las que el mercado pasa por un período de pronunciado abatimiento, que, como decimos más arriba, tiende á desaparecer. Efectivamente, los negocios se ultiman ahora con menor dificultad, y á pesar de que únicamente en casos aislados han sido superadas las ofertas anteriores, es evidente que en general hay más seguridad de venta; pero se entiende que para las haciendas libres de aftosa, pues las afectadas por la enfermedad aludida, necesariamente deben ser realizadas para el consumo interno, y en tales circunstancias sufren de manera forzosa la relativa y natural depreciación.

Como quiera que sea, merece consignarse el hecho, de todo punto favorable, que en relación á sus principios la semana finaliza, con diferencias apreciables en cierto modo, en las cotizaciones, é iniciada ya una buena tendencia muy factible de acentuarse en lo sucesivo.

Las breves consideraciones que dejamos apuntadas se refieren, como es fácil deducirlo, al mercado para haciendas generales de frigorífico, puesto que como es notorio, para el ganado mediano el estado de la plaza ha resultado durante el trascurso de la semana invariablemente satisfactorio, y según notiamos en nuestra última crónica, en ningún momento se advirtió la menor alternativa en sentido desfavorable.

El interés por esta categoría de hacienda es activísimo, particularmente siendo nueva y perfectamente gorda, hecho que se manifiesta de manera precisa, en los buenos precios que obtienen, como habrá podido verse en el detalle general de las transacciones que á diario insertamos en esta misma sección.

Una evidente animación predomina en los negocios en terneros; aunque se solicitan preferentemente los de especial gordura, sin distinción de clase ni edad, no por eso es menor el interés de la demanda por los de otras categorías, y de ahí que en general las cotizaciones acusen un grado de acentuada firmeza, aparte de aquellos casos en que se reputan excepcionales.

Entraron en este mercado 3.914 animales vacunos, á la siguiente consignación:

Consignat.	Remitentes	Proc.	A'les
Salaberry B	Fencelotto	E. Ríos	62
"	Rochet	L. Flores	40
"	Ambrona	Cañuelas	13
"	Grondona	Pringles	25
"	Olivera	Luján	44
"	Urrutia	Bolívar	20
"	Buedo	Pringles	41
"	Castellano	Sarmiento	80
"	Báez	Merlo	16
"	Gutiérrez	Saladillo	34
"	Pérez	Navarro	25
"	Berrueta	Matanza	93
Crotto é h.	Ayala	Lobería	78
J. Anasagasti	Pierres	Córdoba	46
G. Almanza	Cerrat	L. Flores	15
Unzué é h.	Nazar	Bragado	22
"	Garbarino	25 Mayo	49
"	Carril	Saladillo	94
"	López	Chivilcoy	20
"	García	Pergamino	42
"	Pallota	Pehuajó	30
Estrugamóu	Mangola	Chivilcoy	14
"	Trincavelli	Suipacha	60
"	Magaírre	Salto	21
"	Medet	"	40
"	Lanteri	Tejedor	20
G. E. y Patrón	Sajier	Cañuelas	33
Hacendados	Belén	Bolívar	20
"	Izaguirre	Pehuajó	47
"	Eguía	Bolívar	52
"	Nauli	Dorrego	46
1 Goñi é h.	Blocca	Tornquist	18
C. y Cavo	Navarra	Zárate	23
"	Posadas	Casares	25
Beazley y C.	Terrarossa	Magdalen	70
J. Méndez	Menditegui	Gilles	61
C. y Dórriga	D'Angel	Dorrego	133
J. Frers	Anchorena	Saladillo	100
M. Hoz Hnos	M. de Hoz	Belgrano	23
"	Alberengue	E. Ríos	71
D. y Ramsay	González	Tornquist	34
"	Barrientos	Dorrego	22
C. de Alzaga	Alzaga	25 Mayo	59
Méndez y Cía	Lubara	3 Arroyos	25
Devoto y Cía	Amado	Suipacha	22
Arzeno Hnos.	Buschkazan	Santa Fe	23
"	Bazel	25 Mayo	26
Chapar y Cía	Trianbarren	Lobería	24
B. é Hita	Lozada	Necochea	88
Santamarina	Pizano	Villegas	85
"	Almada	Laprida	33
"	Luvana	Dorrego	11
Serantes y C.	Lobrado	L. Heras	47
S. y Gowland	Heichter	Brandzen	20
P. A. Bunifacio	Vapure	Santa Fe	89
Arancet y Cía	Jara	Pringles	80
Lauro Hnos	Lauro	3 Arroyos	53
D. y Ocantos	Ituiz	Navarro	50
"	Anesano	Bragado	40
Etchegaray	Rodríguez	G. Paz	22
A. y Morixe	Adohaim	P. Central	199
"	Carat	Laprida	34
Otaegui y Cía	Márquez	Lavalle	200
A. y Begue	Dilberry	C. Areco	44
Estrugamóu	Fernández	E. Ríos	40
"	Coctillo	C. Areco	30
Sansot y A.	Ernaste	Dorrego	55
J. Bayona	Ferrazzini	G. Paz	22
G. Rodríguez	Tarala	L. Flores	11
Lagones y C.	Platero	9 de Julio	39
Juan Lalor	Torres	Navarro	50
"	Jeomant	9 de Julio	53
"	Arregui	Rivadavia	23
"	Larmbe	Bolívar	100
"	Elizalde	Saladillo	50
"	Stallaricco	Córdoba	44
"	Lano	Monte	53
"	Ketty	Suipacha	22
"	Arias	Merlo	58
"	Dembeary	Mercedes	21
P. A. Lanusse	Italo	Casares	60
"	Cánepa	Bolívar	55
"	Kenny	Suipacha	33
"	Kenny	"	20

Ventas de ayer

Bueyes

6 mest.g. á $ 110.00 Serantes y Ca.
2 gordos " 100.00 E. Bonifacio
10 g. y c.g. " 90.00 Serantes y Ca.

Novillos

31 espec.	á $	93.00	Jorge Méndez
22 "	"	85.00	J. Chapar y Ca.
6 "	"	84.00	Kenny Hnos.
11 mest.g.	"	90.00	S. Unzué é hijos
14 "	"	90.00	Estrugamóu y Ca.
20 "	"	87.00	"
37 "	"	87.00	E. Bonifacio
1 "	"	85.50	Kenny Hnos.
20 gordos	"	82.00	S. Unzué é hijos
15 "	"	82.00	C. de Hacendados
27 "	"	80.00	B. L. y Etchegaray
200 "	"	80.00	M. Otaegui y Ca.
7 "	"	78.00	Estrugamóu y Ca
40 "	"	78.00	J. Crotto é hijos
13 "	"	78.00	B. y Ferrazini
22 "	"	76.50	Méndez Hnos. y Ca.
10 "	"	76.00	Estrugamóu y Ca.
22 "	"	75.00	T. Devoto y Ca.
5 "	"	75.00	D. y Ramsay
13 g. y c.g.	"	72.00	"
32 carneig.	"	65.00	A. y Morixe
19 buenaic.	"	58.00	"
105 flacos	"	44.00	"

Novillitos

6 mjesp.	á $	67.00	S. Unzué é hijos
9 "	"	67.00	E. Ferrazini
8 "	"	66.00	A. y Begue
7 "	"	66.00	Santamarina é h.
10 "	"	65.00	"
2 "	"	65.00	C. de Hacendados
38 "	"	65.00	Córdoba y Dóriga
37 "	"	64.00	"
35 "	"	64.00	Santamarina é h.
1 gordo	"	61.00	S. Unzué é hijos
2 "	"	57.00	Juan Lalor
11 "	"	56.00	Gabino Rodríguez
4 "	"	55.00	E. Di Ruiz
2 "	"	55.00	Estrugamóu y Ca.
11 g. y cig.	"	48.00	Cucullu y Cavo
26 "	"	45.00	A. y Morixe
2 carneig.	"	40.00	G. E. y Patrón

Vacas

1 mjesp.	á $	80.00	Sansot y A.
2 "	"	80.00	Luro Hnos.
5 "	"	77.00	Juan Lajor
19 espec.	"	73.00	M. Beazley y Ca.
23 "	"	74.00	J. Anasagasti
13 "	"	74.00	Córdoba y Dóriga
18 "	"	70.00	M. de Hoz Hnos
7 "	"	70.00	P. y A. Lanusse
43 "	"	70.00	C. de Hacendados
23 "	"	70.00	J. Anasagasti
20 "	"	69.00	Devoto Hnos
22 "	"	68.00	B. L. y Etchegaray
14 "	"	68.00	S. Unzué é hijos
1 "	"	68.00	Juan Lalor
21 "	"	64.00	S. Unzué é hijos
20 "	"	64.00	Julián Frers
80 "	"	63.00	"
19 "	"	63.00	P. y A. Lanusse
23 "	"	62.00	Juan Lalor
8 "	"	63.00	Méndez Hns. y Ca.
40 "	"	62.00	J. Crotto é hijos
38 "	"	60.00	A. y Begue
26 "	"	60.00	C. de Hacendados
15 "	"	60.00	Juan Lalor
13 gordas	"	58.00	Estrugamóu y Ca.
42 "	"	58.00	Córdoba y Dóriga
37 "	"	56.00	P. Estrugamóu
6 "	"	56.00	Juan Lalor
7 "	"	55.00	D. y R. Ocantos
38 g. y cig.	"	62.00	C. de Hacendados
10 "	"	50.00	Estrugamóu y Ca
25 "	"	50.00	Cucullu y Cavo
17 buenaic	"	43.50	Kenny Hnos.
3 "	"	40.00	G. E. y Patrón

Vacas y vaquillonas

6 espec.	á $	70.00	S. Unzué é hijos
51 "	"	66.00	M. Beazley y Ca.
12 "	"	64.00	Juan Lalor

Vaquillonas

8 mjesp.	á $	60.50	Juan Lalor
1 "	"	60.00	S. Unzué é hijos
4 "	"	60.00	Santamarina é h.
8 "	"	59.00	C. de Alzaga
18 "	"	58.50	P. y A. Lanusse
6 "	"	57.00	P. C. y Pero
3 espec.	"	55.00	C. de Hacendados
18 "	"	55.00	P. y A. Lanusse
5 "	"	55.00	Santamarina é h.
25 "	"	54.00	F. B. Arzeno
8 "	"	54.00	J. Crotto é hijos
18 "	"	53.50	P. y A. Lanusse
9 "	"	53.00	Sansot y A.
9 "	"	52.00	Belloeq é Hita
1 mestig.	"	50.00	J. Crotto é hijos
18 "	"	48.00	D. y R. Ocantos
8 "	"	48.00	Juan Lalor
4 "	"	48.00	D. y Ramsay
24 "	"	46.00	J. Crotto é hijos
9 "	"	45.00	Devoto Hnos.
6 "	"	45.00	F. B. Arzeno
6 "	"	45.00	Juan Lalor
5 "	"	44.50	"
10 g. y cig.	"	40.50	"
9 "	"	40.00	Luro Hnos.
12 "	"	36.50	Juan Lalor
25 "	"	36.00	D. y R. Ocantos
14 "	"	36.00	"
27 "	"	35.00	"
7 "	"	32.50	Juan Lalor

Terneros

18 espec.	á $	45.00	I. Goñi é hijos
3 "	"	45.00	G. Almanza
1 "	"	43.00	Belloeq é Hita
19 "	"	43.00	M. Otaegui y Ca.
6 "	"	42.00	Serantes y Ca
19 "	"	40.50	Juan Lalor
21 "	"	40.00	D. y R. Ocantos
30 "	"	40.00	S. Unzué é hijos
39 "	"	40.00	L. y Carelli
14 "	"	40.00	P. Arancet y Ca
25 "	"	40.00	S. Unzué é hijos
64 "	"	40.50	Belloeq é Hita
37 "	"	39.50	C. de Hacendados
33 gordos	"	38.00	J. Crotto é hijos
6 "	"	38.00	Serantes y Ca.
37 "	"	37.50	Juan Lalor
20 "	"	37.00	Santamarina é h.
16 "	"	36.50	Kenny Hnos.
10 "	"	36.00	Luro Hnos
14 "	"	36.50	Juan Lalor
14 "	"	36.00	"
37 "	"	35.00	A. y Morixe
22 "	"	36.00	Devoto Hnos
20 "	"	36.00	P. Arancet y Ca.
14 "	"	35.00	Belloeq é Hita
12 "	"	35.00	G. Almanza
17 "	"	35.00	D. y Ramsay
13 "	"	35.00	Sansot y A.
15 buenos	"	34.00	Juan Lalor
5 "	"	33.50	Kenny Hnos.
9 "	"	33.00	Juan Lalor
23 "	"	32.00	P. C. y Pero
3 "	"	32.00	D. y R. Ocantos
4 "	"	33.00	Cucullu y Cavo
12 "	"	33.00	J. Crotto é hijos
7 "	"	32.00	Serantes y Ca.
28 regular.	"	32.00	Estrugamóu y Ca.
5 "	"	30.00	G. E. y Patrón
4 "	"	30.00	M. de Hoz Hnos.
12 "	"	30.00	Devoto Hnos.
2 "	"	30.00	Juan Lalor
14 "	"	29.00	Luro Hnos
15 "	"	28.50	Juan Lalor
8 "	"	27.00	"
14 "	"	27.00	A. y Morixe
12 "	"	27.00	D. Ruiz
27 migord	"	25.00	S. Unzué é hijos
21 regular	"	23.00	Juan Lalor
15 "	"	24.00	Sansot y A
23 mamon.	"	20.00	Cucullu y Cavo
5 "	"	15.00	Estrugamóu y Ca.
24 "	"	12.00	S. Unzué é hijos
4 "	"	9.00	Juan Lalor

VENTAS DE ULTIMA HORA

Bueyes

3 anim.	á $	110.00	Juan Lalor

Novillos

80 anim.	á $	108.00	Juan Lalor
10 "	"	101.00	"
2 "	"	100.00	Cucullu y Cavo
25 "	"	89.00	P. Estrugamóu
4 "	"	97.00	Salaberry y B
4 "	"	88.00	"
11 "	"	87.00	Juan Lalor
8 "	"	86.00	"
6 "	"	85.00	"
10 "	"	84.60	"
19 "	"	83.00	Salaberry y B
9 "	"	82.00	M. de Hoz Hnos
23 "	"	81.00	Salaberry y B
4 "	"	80.50	Juan Lalor
14 "	"	80.00	M. de Hoz Hnos.
20 "	"	79.50	Juan Lalor
43 "	"	79.00	Salaberry y B.
4 "	"	78.00	P. Estrugamóu
14 "	"	73.50	Juan Lalor
14 "	"	72.00	"
1 "	"	72.00	P. Estrugamóu
71 "	"	70.00	M. de Hoz Hnos.
4 "	"	69.00	Juan Lalor
10 "	"	67.00	Cucullu y Cavo
2 "	"	68.00	Salaberry y B
11 "	"	63.50	"
2 "	"	63.00	"
6 "	"	60.00	"

Vacas

14 anim.	á $	80.00	Salaberry y B
3 "	"	77.00	"
16 "	"	76.00	"
16 "	"	74.50	"
2 "	"	74.00	"
20 "	"	69.50	"
5 "	"	68.50	"
26 "	"	68.00	"
12 "	"	67.50	"
24 "	"	66.50	"
7 "	"	66.00	"
2 "	"	65.00	"
20 "	"	63.00	"
14 "	"	61.00	"
13 "	"	60.00	"
10 "	"	58.00	"
3 "	"	57.00	"
18 "	"	56.00	"
14 "	"	57.50	"
6 "	"	52.50	"
4 "	"	50.00	"

Vaquillonas

14 anim.	á $	59.00	Salaberry y B
2 "	"	58.00	"
12 "	"	53.50	"
4 "	"	48.00	"
24 "	"	46.50	"
6 "	"	43.50	"
8 "	"	41.00	"
4 "	"	41.50	"
16 "	"	36.00	"
13 "	"	34.50	"

Novillos

7 anim.	á $	46.50	Salaberry y B.
21 "	"	57.50	"
12 "	"	45.50	"

Vacas y vaquillonas

2 anim.	á $	55.00	Salaberry y B.
7 "	"	63.00	"

Terneros

43 anim.	á $	41.40	Salaberry y B.
7 "	"	36.50	"
10 "	"	35.50	"
2 "	"	35.00	"
16 "	"	34.00	"
5 "	"	33.50	"
3 "	"	32.00	"
2 "	"	30.00	"
4 "	"	29.50	"
5 "	"	27.50	"
2 "	"	24.00	"
4 "	"	21.50	"
6 "	"	20.00	"

Animales porcinos

Entraron 147 cabezas.

Precios corrientes, de $ 0.50 á 0.62 kilo.

Matanza — Novillos, vacas y terneros, 3.219; reses inutilizadas, 15.

MERCADO DE MATANZA

ESTACION TABLADA

Entraron en este mercado 140 vagones con 14.266 animales lanares, á la siguiente consignación:

Consignat.	Remitentes	Proc.	A'les
Delfino Hnos.	F. C. O.	Salto	360
"	F. C. S.	Saladillo	72
"	"	"	127
C. y Dóriga	"	S. Román	120
"	"	B. Hondo	209
Juan Lalor	F. C. O.	Alvear	137
"	"	"	200
Etchegaray	"	Navarro	170
"	F. C. S.	Rauch	141
"	"	S. Elena	330
Hacendados	F. C. O.	H. Vegas	219
"	F. C. S.	Ochandio	348
"	"	"	114
Estrugamóu	F. C. O.	E. Ríos	200
"	"	Salto	130
Thompson C.	"	Croyen	132
Q. Penín y C.	"	E. Ríos	200
"	"	"	231
Vélaz y Ca.	"	Angeles	260
Santamarina	F. C. S.	Pringles	498
"	"	L. Dulce	484
M. Hoz Hnos.	"	Pringles	289
P. C. y Peró	"	Stelman	419
"	"	Laprida	106
Sansot y A.	"	Cascall	205
"	"	"	110
"	"	Dorrego	158
Méndez y Ca.	"	Cabildo	226
"	"	Cascallar	481
"	"	"	130
Salaberry B	"	Costa	496
"	"	Pringles	198
"	F. C. O.	E. Ríos	200
"	F. C. S.	V. Dorna	145
A. Bieule	"	Costa	496
E. Bonifacio	"	S. Luisa	126
C. y Cendoya	"	Voluntad	105
Errea é hijos	"	Estamba	248
S. y Gowland	"	Laprida	264
Piquet y Ca.	"	Cayetano	278
C. y Cavo	"	Loberia	262
M. Iraizos	"	Irene	149
Luro Hnos.	"	Cascall.	100
Palacios Hns.	"	"	300
Wallace y C.	"	Perdido	80
Lourtet Hns.	"	"	210
Tabaseo Hns.	"	Aparicio	310
Q. y Jáuregui	"	"	300
"	"	Villar'va	421
J. Anasagasti	"	Chas	180
G. Rodríguez	"	Newton	170
P. A. Lanusse	"	Peralta	130
"	"	Ventana	600
"	"	S. Mayol	850
"	"	Bonnem.	355

Ventas de ayer

Capones

314 animal.	á $	10.90	Q. y Jáuregui
253 "	"	11.20	A. Vélaz y Ca.
26 "	"	11.30	P. C. y Peró
120 "	"	8.80	Salaberry y B.
114 "	"	9.80	Santamarina é h.
66 "	"	12.00	Gabino Rodríguez
179 "	"	11.80	Piquet y Ca.
121 "	"	12.50	Santamarina é h.
108 "	"	9.50	"

Capones pelados

34 animal.	á $	8.00	C. Cendoya y Ca.
17 "	"	11.50	Wallace y Ca
13 "	"	9.50	"
328 "	"	9.20	B. L. y Etchegaray
90 "	"	12.50	P. y A. Lanusse
156 "	"	10.20	Palacios Hnos.
94 "	"	9.70	"
87 "	"	8.10	Q. y Jáuregui
243 "	"	9.30	Santamarina é h.
389 "	"	9.20	"
124 "	"	8.80	Salaberry y B.
32 "	"	7.50	Sansot y A.
127 "	"	10.70	P. Estrugamóu
204 "	"	9.70	"
40 "	"	13.00	Piquet y Ca.
51 "	"	10.50	"
200 "	"	8.50	Tabacco Hnos.
376

ro, española; Esteban García, español, analfabeto, con Melquisa Maestre, española.

DEFUNCIONES

Sección 1a.—Ricardo Sobrino, 11 meses, argentino, Zelada 4569.

Sección 2a. — Eduardo Cardoso, 15 años, argentino, hospital Muñiz; Mario Sánchez, 24 años, argentino, hospital Muñiz; Isabel Pieres, 20 años, argentina, hospital Muñiz; N. N., Boedo 1814; N. Astraud, 62 años, Antofagasta 78; Pedro Pochulutegui, 2 meses, italiano, Caseros 2632; Carmen González, argentina, Los Patos 1524.

Sección 3a.—Hermenegildo Pedro, 1 mes y 27 días, argentino, Casa de Expósitos; José Luis, 2 años, 1 mes y 8 días, argentino, Casa de Expósitos; José C. Fuentes, 9 años y 10 meses, argentino, Uspallata 1127; Miguel Tomé, 16 años, argentino, Progreso 1545; N. N., hospital Rawson; N. N., hospital Rawson; Carmen B. de Gutiérrez, 52 años, española, hospital Rawson; Francisco Brantiere, 28 años, argentino, hospital Rawson; Angel Fabelio, 59 años, italiano, hospital Rawson; Mariano Sánchez, 19 años, español, hospital Rawson; Carlos Vignola, 11 años, argentino, Santa Magdalena 377.

Sección 4a.—Juana I. Vinciguener, 19 años, argentina, España 3171; Francisco Bussio, 77 años, italiano, Crucero 1128; Juana B. de Rolón, 55 años, italiana, Brown 952; Jacinto E. Arriola, 29 años, argentino, Olavarría 65; José M. Domínguez, 20 años, español, aguas del Riachuelo; Isabel Bazzano, 4 días, argentina, Presidente 660.

Sección 5a.—Juan Saravich, 13 años, ruso, hospital Alvarez; Dolores Bazarra, 23 años, española, hospital Alvarez; Blanca C Arenillas, 8 meses, argentina, Provincias Unidas 2632; Juan Pietronave, 90 años, italiano, Neuquén 2032; Juan G Ofiosso, 15 meses, argentino, Quirno 277.

Sección 7a.—Florentino Roldán, 35 años, argentino, hospital Italiano; Luis Tolana, 78 años, italiano, Ramos Mejía núm. 783.

Sección 8a.—Rosa Bruno de Storino, 41 años, italiana, San Juan 2753

Sección 9a.—Felipe Del Río, 28 años, español, hospital San Roque; Pedro Belhart, 56 años, francés, Rivadavia núm. 3601.

Sección 10a.—Pedro Oliva, 65 años, italiano, Matheu 659

Sección 11a.—Francisco Bosso, 94 años, Corrientes 2180

Sección 12a.—María I Galte, 3 meses argentina, Cochabamba 347; Pascual Ruocco, 17 días, argentino, B. de Irigoyen 1073; Aurelia Telbe, 4 meses, argentina, Garay 231; Irene A M Galli, 5 meses, argentina, San Juan 765

Sección 14a.—Lina Stameschken, 55 años, rusa, Carlos Pellegrini 708

Sección 15a — Antonio Miciulli, 35 años, italiano, Llerena 2540, Eufemia Márquez, 17 años, argentina, Acoyte 1326; Pedro Dugo, 50 años, argentino, hospital Torcuato de Alvear; Pedro Pourteau, 51 años, argentino, hospital Torcuato de Alvear

Sección 16a — Angélica Doblas, 2 años, argentina, Echeverría 3730; Ricardo E E von Runge, 9 meses, argentino, Vidal 2577; Pedro Muzzio, 32 años, italiano, Vedia y Conesa.

Sección 17a.—Luis Angel Paonessa, 23 días, argentino, Báez 626; Carmen A. de Franzoni, 47 años, española, Bompland 1827

Sección 18a.—Filomena R de Giacomo, 74 años, italiana, Almagro 1438; N Caramanno, Cabrera 4082; Cecilio Reyes, 73 años, argentino, Darwin 659

Sección 19a.—Angel Mata, 26 años argentino, hospital de Niños; Carlos Sosa, 4 1/2 años, argentino, hospital de Niños; María Luckmann, 18 años, alemana, hospital Alemán; Pethlef Lorenzen, 56 años, alemán, hospital Alemán; Teodoro Meyer, 26 años, suizo, hospital Alemán; Blanca Gache, 11 meses, argentina, Arenales 2809.

Sección 20a.—Rosa Belascio, 26 años, argentina, C Pellegrini 1360; Julius Haase, 67 años, alemán, Callao 1355

SECCION SOLICITADAS

CHURRUCA exquisita sidra, espumosa. EUSKAL ERRIA, aceite finísimo de oliva. v2dic.

Enfermedades secretas—Santalol Montagu.

SECCION NOTABLES

Polvos Morris

Para curar y prevenir las enfermedades de las aves caseras.

La cabaña de aves puras "Parque de Aclimatación". Bella Vista, F. C. P., proclama que los "Polvos Morris" han evitado las epizootias en su criadero y que á ellos deben gran parte del éxito obtenido. Por instrucciones y precios, dirigirse á M. Figallo y Cía. Buenos Aires, calle Maipú 212

AFECCIONES DE LAS VIAS URINARIAS y SECRETAS

El doctor Feruiano, profesor de la universidad de Nápoles, ha vuelto de las clínicas de Europa Tucumán 696, consultas de 8 á 10 a. m. de 2 á 5 y de 7 á 8 p. m. Domingos, de 8 á 10 a. m. v18dic

Se VENDEN

las máquinas á vapor, calderas, cañería, bombas, tanques, un generador y un tablero completo de la antigua

USINA ELÉCTRICA

de CASSELS

(AVELLANEDA)

Por informes y precios dirigirse á la C. A. T. E. Departamento II, Bartolomé Mitre 1319, capital.

PARQUE JAPONES

Grandiosa ciudad de diversiones

"Lucha contra las llamas"

Espectáculo maravilloso

Ahora redpción enorme en los precios de las localidades. Palcos, $ 5. Plateas, $ 1. Paraíso, 50 centavos.

Funciones á las 10 p. m. y 11 p. m. Domingos, á las 5.30 p. m., 10 p. m. y 11 p. m.

Nuevo terremoto de Messina. Gran éxito cinema cantante-parlante y otras numerosas atracciones y novedades sensacionales.

GRAN BANDA MUSICAL DE D'ALO

TARDE y NOCHE

El Parque está abierto de 2 p. m. á 12 p. m. Domingos y días de fiesta, de 1 p. m. á 12 p. m.

ENTRADA GENERAL 50 CENTAVOS

1p

CARTUCHOS

UMC Son los más populares UMC

RIFLES REMINGTON

ANEMIA CLOROSIS, DEBILIDAD COLORES PÁLIDOS

NEURASTENIA, FIEBRES EXTENUACION, etc.

CURADAS RADICALMENTE POR EL VERDADERO

HIERRO BRAVAIS (FER BRAVAIS)

El RECOMENDADO por los MEDICOS á las Personas debilitadas por la Anemia, las Enfermedades, las Fiebres, etc.

En muy poco tiempo procura **SALUD, VIGOR, FUERZA,** etc.

Desconfiese de las Imitaciones. Todas Farmacias y Droguerías. Depósito: 40, r. Lafayette, Paris. Folleto gratis

Dr. RUIZ GUTIERREZ

Médico director del Instituto Policlínico y especialista en las enfermedades secretas de ambos sexos y de la piel, matriz y vejiga, riñones, estómago, reumatismo y afecciones nerviosas. Curación rápida, segura y radical por un sistema especial. Aplicaciones eléctricas con nuevas y completas instalaciones rayos X. aplicación del 606 —CANGALLO 1680. Consultas de 9 á 12 y de 2 á 7 p. m.

Doctor L. M. OLIVERI

Del hospital Francés. Especialista en enfermedades de señoras y partos, C. Pellegrini 951. Consultas de 2 á 4. v30

Dr. Pedro del Pino

Especialmente

Cirugía General y Ginecología

RIVADAVIA 4651 — De 2 á 4. — U. T. 2195 Av. v30

DOCTOR CORTI

Especialista en enfermedades del corazón, nerviosas y de niños. Consultas de 2 á 5 p. m., Bmé. MITRE 1736. v21nov.

Dr. GALINDEZ especialista en vías urinarias, piel y la aplicación del 606. Consultas de 9 á 11 y de 1 á 5 p. m., Cangallo 834. v21nov.

Corazón - Pulmones

Doctor Miguel Angel Marini. Jefe del Servicio del Hospital Torcuato Alvear. Consultas de 2 á 4. Vicente López 180.

Doctor FONTANA

Médico interno de la Maternidad de la Escuela de Parteras.—PARTOS. Las Heras 508. Consultas de 2 á 4 p. m. U. Telef. 1681. (Juncal).

"DUC"

El mejor y más económico papel para cigarrillos. Marca de consumo MUNDIAL y la más antigua, pues data de 1880, prueba elocuente de su calidad superior En venta en todos los almacenes y cigarrerías. La calita tiene 60 librítos de 120 hojitas cada uno. Unicos agentes: E. Mendy é hijos.

Dr. MARIANO R. CASTEX

Del Hospital Alvear. Enfermedades internas y nerviosas. RAYOS X. Lavalle 462. Consultas de 2 á 4. 1p

Dr. Angel F. Ortiz Especialista en las enfermedades del riñón, vejiga, próstata, uretra, etc. Consultas gratuitas en LA PRENSA, los sábados, de 9 á 10 y particularmente, en la calle Tucumán 715, de 1 á 4 p. m., diarias.

Profesor Dr. Agote

De la Facultad de Medicina—Enfermedades internas y de los niños. TUCUMAN 855, de 2 á 4.—Examen con los rayos X.

SOCIEDAD HIPOTECARIA

BELGA - AMERICANA

Banco Hipotecario Franco-Argentino

226-Bartolomé Mitre-226

Hace préstamos hipotecarios en oro sobre propiedades en la capital federal y sobre establecimientos de campo á plazos largos y sin límite en la cantidad.

Tuberculosis, asma, etc.

Nuevo tratamiento especial y exclusivo. Antisepsia pulmonar y sueroterapia combinadas. Pobres gratis.

Dr. SAUBIDET

MEJICO 1346, de 1 á 5 p. m.

Dr. ROCHE Especialista, jefe de servicio de piel y sífilis del Hospital Francés. Vías urinarias, radioterapia. TUCUMAN 718.—Consultas de 3 á 6 p. m. v29

FITINA

Principio fosfo-orgánico de las semillas de vegetales, conteniendo 22,8 % de fósforo asimilable

EL MEJOR AGENTE CONTRA LA NEURASTENIA y todas las enfermedades nerviosas.

FORTOSSANA: Fitina neutra para niños, de pecho y menores de 2 años

EN TODAS LAS BUENAS FARMACIAS

Dr. Quadri

Especialista en oído, nariz y garganta, jefe de los servicios de estas enfermedades en el Hospital de Niños y en LA PRENSA. TUCUMAN 612, de 2 á 5 p. m. Menos los martes.

HEMORROIDES

Tratamiento radical sin operación cruenta, doctor E. G. Figueroa. Enfermedades intestinales estómago y abdominales, TUCUMAN 566, de 3 á 5 p. m. perm.

PULMONES

CURACION RADICAL de la TUBERCULOSIS, TISIS y además enfermedades por el SUERO ANTITUBERCULOSO, aire libre del campo. Tratamiento especial contra los vómitos y esputos de sangre, sudores nocturnos, fatiga, tos y pérdida de apetito. Pensiones varias. — Sanatorio Inglés. Temperley. F. C. S.

20 minutos de Buenos Aires. v2dic.

Dr. E. S. ZEBALLOS

Ha trasladado su estudio de abogado á la calle Santa Fe 1204 y lo atiende personalmente.

si hubo gritos! "La venganza de los Vautrin comenzaba". ¿A qué escenas iban á asistir, señor'. Después de los gritos hubo una consternación general, una desesperación muda, y después eso se transformó una vez más en la calma de espera.

Mientras el señor alcalde reflexionaba acerca de las tristezas de la situación sin poder resolverse á nada, vio de repente enderezarse frente á él un espectro furioso y gesticulador. Era el doctor Honorat que gritaba y blandía los puños bajo la nariz

Todo esto es culpa suya!

¿Ah, no se necesitaba más para ser sabio á los demás. El alcalde y el boticario y se le habían encontrado! ¡Es cierto que mi culpa de todo esto y nada de todo esto hace sobre mí. Sin él, hace mucho tiempo que esos bandidos habrían hecho la conquista de su presencia! Habían encontrado un alcalde para amansarlos, para recomendarse y cada vez que cometían un delito, un crimen, la alcaldía les daba dinero y así, seguramente, se habían escapado, pagando á sus guardianes, con el oro de la alcaldía y de las elecciones.

El desgraciado alcalde no hacía á soportar más palabra. Todos le gritaban ahora

¡Usted se ha hecho su cómplice, su cómplice!

El doctor Honorat, los ojos fuera de la cabeza, soltó la palabra

¡Asesino!

Y armaron tal alboroto que no oyeron que golpeaban, esta vez en la puerta con el pesado aldabón.

Fué la señora Roche la que fué á escuchar en el corredor. Volvió los brazos en alto, y sus piernas temblaban

La policía (en hecho

Todos callaron, y como los aldabonazos callaron igualmente, pudieron oir una voz lejana y ruda que llamaba al señor alcalde.

Este vez no había como equivocarse ¡Era Huberto, el mayor de los Vautrin, que estaba allí! Reconocían su voz y como era el más terrible de los tres, hubo una retirada general al rincón más oscuro de la cantina. Las mujeres se pusieron á exhalar maullidos de gatas desolladas. El señor alcalde, sin embargo, á quien la señora detenía por los faldones de su jaquet, se desprendió de su trapilla temblorosa. Dijo á Roublon

—Venga, Roublon, hay que averiguar lo que quieren. ¿Usted nunca ha tenido historias con los Vautrin?

—¡Jamás, ¡Jamás'—proclamó Roublon, con mucha prisa y con evidente satisfacción—No, no, nada hemos tenido nada.

¡No importa' ¡Te prohibo ir allá' clamó la señora Roublon

Dijo solo entonces dijo el alcalde, En este momento, los aldabonazos resonaron de nuevo en la puerta cochera. Roublon se decidió

El señor alcalde tiene razón, no pueden querer hacer daño á los que nunca se lo han hecho.

Cuando han venido aquí nunca les he rehusado un vaso de vino. ¿Qué quieren que nos hagan?—dijo á su mujer.—Quizá tengan sed

Ustedes no irán á abrirles, sollozó la señora Valentín.

—Abriremos la ventanilla y veremos quién es,—declaró Roublón.

No,—dijo el alcalde; pero siempre se puede conversar

—¡Es verdad que no les he faltado nunca! Siempre les he servido bien ¿Por qué nos querrían hacer daño?—razonó la señora Roublón.—Si tienen sed siempre se les puede pasar una botella por la ventanilla... Van a allá todos juntos.

Eso es, van á todos

Pero sólo el alcalde y Roublón, seguidos de sus señoras, abandonaron la cantina para arriesgarse bajo la arcada de patio. Y aún la señora Jules y la señora Roublón se quedaron en la entrada de la arcada. En cuanto á los otros de la cantina, no hicieron un movimiento. Las mujeres habían cesado de maullar. No se oía sino sus respiraciones angustiosas. La ausencia del alcalde y de Roublón duró al menos cinco minutos que fueron hallados insoportablemente largos. Por fin volvieron á la sala de la cantina; los otros vieron al punto en sus caras consternadas, que nada de bueno sucedía. El doctor Honorat, el boticario y el notario no quitaron los ojos del alcalde mientras hablaba. Y el condenado á muerte, que á la madrugada, en su vejez, oía á magistrado que venía á anunciarle que su petición de indulto ha sido rechazada, no tiene mayor espanto en el corazón.

¡Pero en fin, digánoslo de una vez! dijo la señora Saguier dando diente con diente

Pues hay esto—contestó el alcalde sacándose la frente con su pañuelo—he visto á Huberto por la ventanilla. Pide que se le entregue al doctor Honorat.

El doctor, al oír estas palabras tuvo una especie de sacudida en su silla y hubo un gran silencio, al cabo del cual el señor alcalde dijo

—He cumplido con mi deber, he rehusado

—¡Usted ha hecho bien' felicitó el señor Saguier que había recobrado la voz, entrelazando—Ha hecho bien. Estamos armados. Nos defenderemos aquí hasta la muerte y hasta la llegada de los gendarmes que no tardarán en presentarse.

—El señor Saguier tiene razón—dijo el pálido señor Valentín. Los bandidos terminan así de un porque solicitar está bien, y luego, cuando se hacen que no abren la han resistido, nos reclamarán á nosotros también ¿Por quién nos toman? No nos dejaremos degollar como corderos.

La señora Saguier y el señor Valentín no dijeron nada, pero comenzaron á mirar con cólera al doctor Honorat, que no hacía pronunciado una palabra y que según ellos, hubiera ya debido entregarse para salvar á todos

La señora Godfroy venció la tiranía de sus nervios que la condenaban al silencio y al temblor para preguntar

¿Qué ha contestado?

—Ha dicho que consultaría con sus hermanos y se fué.

¿Le ha dicho al menos, que corren el mayor peligro quedándose aquí? ¿Que los gendarmes van á llegar? ¿Y que harían mejor en huir á otra parte?—preguntó el señor Saguier

—Le ha dicho todo eso—declaró firmemente el alcalde, pero me ha contestado que eso no me importaba

La señora Roublon dijo.

—Se ha marchado y ¡Vez no volverán Quizá todos harían bien en retirarse.

Todos exhalaron gritos estaban contestes en no abandonar la posada antes del día y sobre todo antes de la llegada de los gendarmes que no podrían de mandar de Saint Martín-sur-Madon.

—Escuchen pues, cómo se han ido—dijo la señora Roche

En efecto, los aldabonazos recomenzaron. El alcalde volvió á erguirse como un héroe que marcha á la muerte, sin desfallecimientos se dirigió hacia la arcada el señor Roublon quiso seguirle otra vez, pero esta vez la señora de Roublon le ordenó secamente se quedara en ella.

—No te ocupes, pues, de los asuntos de los otros

(Continuará)

La Joven Mejicana, Sta. Leonarda Barrera, Llena De Placer Y Satisfacción Dice Que La Peruna Le Salvó La Vida.

Sta. Leonarda Barrera.

Léase la interesante carta que la Sta. Barrera escribe desde México al Dr. S. B. Hartman.

Sr. Dr. S. B. Hartman.

Columbus, Ohio, E. U. de A.

Muy Sr. mío:—Con placer le informo del beneficio que me hizo la Peruna, y le doy las gracias por sus desinteresados consejos médicos.

Después de haber padecido de los bronquios por tres meses y haber sufrido tanto con un resfrío que ningún remedio podía aliviar, me dispuse á probar la Peruna. Hacía tiempo había leído en los anuncios y almanaques las recomendaciones de los que han sido curados por la Peruna, y siento no haberme resuelto á tomarla mucho antes. Sus consejos médicos, doctor, los seguí estrictamente, y contribuyeron mucho, en unión de cinco frascos de Peruna, á que recuperara la salud de que hoy gozo Con placer y satisfacción declaro que la Peruna me salvó la vida.

Repítole las gracias y quedo á usted muy agradecida.

Leonarda Barrera,

Las Placetas, C. Mier, México.

Haga un ensayo con la Peruna y convénzase de sus méritos.

Venta autorizada por el Departamento Nacional de Higiene Certificado núm. 643. Expendio libre.

Se vende en todas las farmacias y droguerías, y al por mayor dirigirse á los señores Donnel y Palmer, Moreno 563, Buenos Aires.

HERNIAS (QUEBRADURAS)

Curación radical sin operar, en todas edades y sexo. Certificados de curaciones. —Wall, Bmé. Mitre 819, altos. 1p

CASAS ECONÓMICAS

5 GRANDES PREMIOS DE HONOR

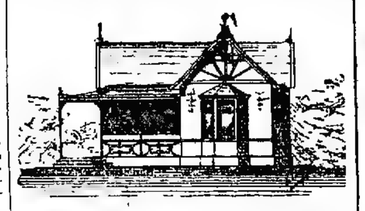

CHALETS DE XYLO VULCANITA

(Imitación piedra, sistema patentado), á prueba de calor frío y humedad. Planos y presupuestos gratis Empresa constructora Arregger, Victoria 805, plaza del Once.

"Los Chalets de Xylo Vulcanita"

han resistido las trombas de Alta Gracia!!!

Señor Federico Arregger, Ing, Victoria núm 3058

Me es muy grato comunicarle, que los dos chalets que usted ha construído para mí han resistido ADMIRABLEMENTE á toda clase de tempestades, especialmente las últimas, que han causado enormes perjuicios en edificios de ladrillo y cal. Hasta hoy, no he gastado un centavo para composturas

Me permito felicitarle por su invento de esta clase de construcciones y me repito de usted, muy atento y S. S.—Curt Focke, "Anisagate", Alta Gracia, (Córdoba) v20

AJENJO... BERGER

Dr. C. M. MATTA

Diplomado de la clínica de las vías urinarias de la Facultad de París. Médico del Hospital San Roque y Militar. Riñón, próstata, vejiga, etc. Lavalle 1812, de 2 á 4 p. m. 1p

DR. W. TELLO

Especialista en las enfermedades de oídos, nariz y garganta y JULIO TELLO, dentista. Consultorio: calle LAVALLE 1063 de 1 á 4.

CLINICA de CIRUGIA GENERAL

de Señoras, Partos — Pensiones de varias categorías. Alsina 2964, U. T. 1792 (Mitre). Dr. A. MARTI Y MAS, médico de las facultades de Buenos Aires, París y Barcelona.—Señoras y Partos, de 9 á 11 a. m. y en Avenida de Mayo 1276, de 2 á 5 p. m. Dr. F. GOMEZ ALVAREZ, médico del Hospital Norte, cirugía, (fracturas, etc.)—Internos y niños, de 2 á 5 p. m. v1dic.

A LA CIUDAD DE LONDRES

Carlos Pellegrini y Corrientes

BAZAR y MENAGE

GRANDES OCASIONES

En venta hasta fin de mes solamente

Juegos mesa loza inglesa extra, florenada, lindos dibujos, colores verde, marrón, 83 piezas El juego **19.50**

Juegos de lavatorio 10 piezas inglesa floreada, surtido de colores marrón, verde y rosa, 4 piezas El juego **4.95**

Aceiteras pelitre plateado, con palillero, 4 piezas cristal **1.40**

Jarras vidrio labrado, tapa metal 1/2 litros 1.25 1 litro 1.10

Botellones completos vaso cristal Bohemia, surtido de colores para mesa de luz **0.95**

Juegos de aguas servidas, enlozado gris Baño de pies, balde y jarra, 3 piezas. El juego **4.90**

Copas para agua vidrio liso La docena **0.95**

Cubiertos niquelados para mesa, cepillados, ó sean 12 cucharas y 12 tenedores, la docena de cubiertos **4.20**

La época de salir á veranear se aproxima, y la tienda "A LA CIUDAD DE LONDRES" avisa á su numerosa clientela que tiene en venta los surtidos completos en todas clases de artículos para Casas-quintas, Chalets, Estancias, etc., etc.

Consejos Para Adquirir La Belleza

Se debe usar siempre un jabón que se *sepa* que es *suave* y *puro* que limpia perfectamente en lugar de obstruir ó abrillantar el cutis.

La mejor manera de mantener el cutis limpio y saludable es usar sólamente el puro y legítimo

JABÓN BORATADO DE MENNEN

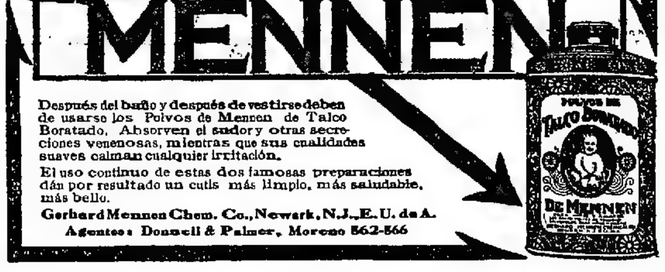

El material de construcción del Siglo XX

es el

Ladrillo de Arena calcinado!

La fabricación reporta ganancias importantes. Esta casa ya ha construído más de 360 fábricas de ladrillos de arena, instalando, respectivamente, sus máquinas especiales.

Inmejorables referencias. Catálogos con amplias descripciones gratis.

F. Komnick Fabrica de Máquinas **Elbing** 55 Alemania

Primera y más importante fábrica del mundo, que se dedica especialmente á la instalación de fábricas de ladrillos de arena calcinados.

RELOJ Y CADENA Y ANILLO SE DAN

en pagar los servicios de vender nuestras tarjetas postales

las cuales son de una dibuja muy linda. A todos los que venden á lo menos veinte paquetes de estas tarjetas postales por 10 centavos cada uno paquete regalamos absolutamente de balde este hermoso reloj de fabricación Americana, guidándonos probado y enteramente garantizado Sírvase enviarnos su dirección de Vd. (ningún dinero) y le mandaremos 20 paquetes de Tarjetas Hermosas para ser vendido á 10 centavos cada uno paquete Cuando se habrán vendido, tenga la bondad de remitirnos dos pesos y le expediremos inmediatamente este hermoso reloj y cadena y anillo. Con tal que Vd. no se halla enteramente satisfecho, le volveremos el dinero. Escribase hoy por las tarjetas.

FEERLESS WATCH CO., 1123 S. 43rd St., Apart. núm. 105, CHICAGO, ILL., E. U. de A.

BALAOO

Por Caston Leroux

(Especial para LA PRENSA)

LIBRO SEGUNDO

BALAOO SE DIVIERTE

—Jamás pasaré un "oliota" por debajo de la puerta declaró la desgraciada mujer. Voy á entregarlo en manos propias del señor alcalde.

—¡Abrale!—dijo el señor Jules, heroico.

La puerta fué entreabierta y la señora Godefroy abarcó. Tenía tres ma palidez mortal, los mismos aquí aterrados que había mostrado el doctor Honorat. Un papel amarillo temblaba entre sus dedos El señor alcalde se apoderó del telegrama y leyó en alta voz el texto del oficial.

"Prefecto Pol ce Dou a alcalde de Saint Martin des Dos Tres Arbres Os Vautrin escapados hoy de la cárcel de Rion haga lo necesario"

El alcalde, que no disponía de nada á fuerza armada, sino de algunos y de su tambor, echó la mirada circular y desanchó la sala donde todos aquellos que le rodeaban. La palidez gustó pareció no bastar para respirar El señor y la señora Saguier, el señor y la señora Valentín, se tenían estrechamente abrazados, formando dos parejas como se ven en las imágenes que representan á los primeros matrimonios cristianos librados á las fieras.

El señor Honorat, en su silla, no daba señales de vida El pequeño grupo de viejas bordadoras se estrechaba alrededor de la impresionante señora Roublon, que se esforzaba en vano, las dos manos apretadas contra su amplio pecho, por reprimir los latidos de su corazón En fin, el terror era tal, que la misma señora Roublon, que sostenía á la señora Roche, que sostenía á la señora Mure, la que sollaba la mano de la señorita Fratchet, había cesado hasta de reunir por la desaparición del vestido de la empratriz

El señor alcalde rehén por quien el oficial, sin descubrir en él la disposición que le había salvado en un momento las dificultades, supo hacer el mando oportuno con el.

Repetía

—Haga lo necesario haga lo necesario ¿está bien eso pido lo ¿qué "necesario" quiere ¿se haga' Y el no hacer lo necesario? Ya debería haberlo enviado gendarmes Bien pudo haber imaginado los ellos volverían por aquí

¡Pum' ¡pum' ¡pum' en la puerta de la cantina

Todo el mundo salta de nuevo.

Y una voz en la calle

—¡Ligero' ¡Ligero' ¡Abran Son los Carlos ¡En el nombre de todos abran'

¡El dependiente de Camas los hicimos apagar las luces Van á ver todos aquí exclamó Roublon

Pero el otro tamborileaba de nuevo

¡Abran, abran'

La alcahuete pero juraron no abrir á nadie más Esa cabeza loca acaba de estropearlo todo Los otros hacían lo mismo No había visto á los tres hermanos pero habían oído su voz y creído ver del señor Mayenfil acercándose á un árbol en el camino de Rion ¡Ah si hubo gritos! "La venganza de los Vautrin comenzaba". ¿A qué escenas iban á asistir, señor'. Después de los gritos hubo una consternación general, una desesperación muda, y después eso se transformó una vez más en la calma de espera.

Mientras el señor alcalde reflexionaba acerca de las tristezas de la situación sin poder resolverse á nada, vio de repente enderezarse frente á él un espectro furioso y gesticulador. Era el doctor Honorat que gritaba y blandía los puños bajo la nariz

Todo esto es culpa suya!

¿Ah, no se necesitaba más para ser sabio á los demás. El alcalde y el boticario y se le habían encontrado! ¡Es cierto que mi culpa de todo esto y nada de todo esto hace sobre mí. Sin él, hace mucho tiempo que esos bandidos habrían hecho la conquista de su presencia! Habían encontrado un alcalde para amansarlos, para recomendarse y cada vez que cometían un delito, un crimen, la alcaldía les daba dinero y así, seguramente, se habían escapado, pagando á sus guardianes, con el oro de la alcaldía y de las elecciones.

El desgraciado alcalde no hacía á soportar más palabra. Todos le gritaban ahora

¡Usted se ha hecho su cómplice, su cómplice!

El doctor Honorat, los ojos fuera de la cabeza, soltó la palabra

¡Asesino!

Y armaron tal alboroto que no oyeron que golpeaban, esta vez en la puerta con el pesado aldabón.

Fué la señora Roche la que fué á escuchar en el corredor. Volvió los brazos en alto, y sus piernas temblaban

La policía (en hecho

Todos callaron, y como los aldabonazos callaron igualmente, pudieron oir una voz lejana y ruda que llamaba al señor alcalde.

Este vez no había como equivocarse ¡Era Huberto, el mayor de los Vautrin, que estaba allí! Reconocían su voz y como era el más terrible de los tres, hubo una retirada general al rincón más oscuro de la cantina. Las mujeres se pusieron á exhalar maullidos de gatas desolladas. El señor alcalde, sin embargo, á quien la señora detenía por los faldones de su jaquet, se desprendió de su trapilla temblorosa. Dijo á Roublon

—Venga, Roublon, hay que averiguar lo que quieren. ¿Usted nunca ha tenido historias con los Vautrin?

—¡Jamás, ¡Jamás'—proclamó Roublon, con mucha prisa y con evidente satisfacción—No, no, nada hemos tenido nada.

¡No importa' ¡Te prohibo ir allá' clamó la señora Roublon

Dijo solo entonces dijo el alcalde, En este momento, los aldabonazos resonaron de nuevo en la puerta cochera. Roublon se decidió

El señor alcalde tiene razón, no pueden querer hacer daño á los que nunca se lo han hecho.

Cuando han venido aquí nunca les he rehusado un vaso de vino. ¿Qué quieren que nos hagan?—dijo á su mujer.—Quizá tengan sed

Ustedes no irán á abrirles, sollozó la señora Valentín.

—Abriremos la ventanilla y veremos quién es,—declaró Roublón.

No,—dijo el alcalde; pero siempre se puede conversar

—¡Es verdad que no les he faltado nunca! Siempre les he servido bien ¿Por qué nos querrían hacer daño?—razonó la señora Roublón.—Si tienen sed siempre se les puede pasar una botella por la ventanilla... Van á allá todos juntos.

Eso es, van á todos

Pero sólo el alcalde y Roublón, seguidos de sus señoras, abandonaron la cantina para arriesgarse bajo la arcada de patio. Y aún la señora Jules y la señora Roublón se quedaron en la entrada de la arcada. En cuanto á los otros de la cantina, no hicieron un movimiento. Las mujeres habían cesado de maullar. No se oía sino sus respiraciones angustiosas. La ausencia del alcalde y de Roublón duró al menos cinco minutos que fueron hallados insoportablemente largos. Por fin volvieron á la sala de la cantina; los otros vieron al punto en sus caras consternadas, que nada de bueno sucedía. El doctor Honorat, el boticario y el notario no quitaron los ojos del alcalde mientras hablaba. Y el condenado á muerte, que á la madrugada, en su vejez, oía á magistrado que venía á anunciarle que su petición de indulto ha sido rechazada, no tiene mayor espanto en el corazón.

¡Pero en fin, digánoslo de una vez! dijo la señora Saguier dando diente con diente

Pues hay esto—contestó el alcalde sacándose la frente con su pañuelo—he visto á Huberto por la ventanilla. Pide que se le entregue al doctor Honorat.

El doctor, al oír estas palabras tuvo una especie de sacudida en su silla y hubo un gran silencio, al cabo del cual el señor alcalde dijo

—He cumplido con mi deber, he rehusado

—¡Usted ha hecho bien' felicitó el señor Saguier que había recobrado la voz, entrelazando—Ha hecho bien. Estamos armados. Nos defenderemos aquí hasta la muerte y hasta la llegada de los gendarmes que no tardarán en presentarse.

—El señor Saguier tiene razón—dijo el pálido señor Valentín. Los bandidos terminan así de un porque solicitar está bien, y luego, cuando se hacen que no abren la han resistido, nos reclamarán á nosotros también ¿Por quién nos toman? No nos dejaremos degollar como corderos.

La señora Saguier y el señor Valentín no dijeron nada, pero comenzaron á mirar con cólera al doctor Honorat, que no había pronunciado una palabra y que según ellos, hubiera ya debido entregarse para salvar á todos

La señora Godfroy venció la tiranía de sus nervios que la condenaban al silencio y al temblor para preguntar

¿Qué ha contestado?

—Ha dicho que consultaría con sus hermanos y se fué.

¿Le ha dicho al menos, que corren el mayor peligro quedándose aquí? ¿Que los gendarmes van á llegar? ¿Y que harían mejor en huir á otra parte?—preguntó el señor Saguier

—Le ha dicho todo eso—declaró firmemente el alcalde, pero me ha contestado que eso no me importaba

La señora Roublon dijo.

—Se ha marchado y ¡Vez no volverán Quizá todos harían bien en retirarse.

Todos exhalaron gritos estaban contestes en no abandonar la posada antes del día y sobre todo antes de la llegada de los gendarmes que no podrían de mandar de Saint Martín-sur-Madon.

—Escuchen pues, cómo se han ido—dijo la señora Roche

En efecto, los aldabonazos recomenzaron. El alcalde volvió á erguirse como un héroe que marcha á la muerte, sin desfallecimientos se dirigió hacia la arcada el señor Roublon quiso seguirle otra vez, pero esta vez la señora de Roublon le ordenó secamente se quedara en ella.

—No te ocupes, pues, de los asuntos de los otros

(Continuará)

Junta Electoral Municipal

LEY Núm. 5098

Listas formadas por la H. Junta Electoral, en cumplimiento de lo dispuesto en el art. 2o. de la ley No. 5093 y ley No. 8819.

Sección 1a.—Rómulo Diego Lanusse, Bolívar 1140; Santiago Pigratti, San Antonio 788; José B. Bossio, Montes de Oca 401; Romeo T. Bianchi, Montes de Oca 386; Aristides Bianchi, Montes de Oca 386; Carlos Dodero, S. Domingo 576; Isaac Castaños, San José 1577; Alejandro Rotta, Herrera 838; Antonio Ruggero, Luzuriaga 637; Pascual Ruggero, Luzuriaga 637; J. Capelletti, Luzuriaga 637; Pedro Perroni, Luzuriaga 637; Domingo Cichero, Pagalones 30; Juan S. Dodero, Bolívar 1647; Ernesto Rizzo, Caseros 1497; Luis Repetto, Sáenz Peña 1937; Juan Oscamou, Lima 1636; Angel M. González, General Hornos 865; Victorio del C. Olguín, Tres Esquinas 348; Joaquín Rubiera, M. de Oca 1765; Esteban Raffo, Aristóbulo del Valle 1270; José Schénone, Hernandarias 258; Eduardo Luis Badino, San José 1886; Juan F. Vaccaro, Entre Ríos 2172; Alberto S. Orsia, Brasil 1321; Julio C. Nogués, Bolívar 1524; Carlos Andrés Comolli, Hornos 391; Domingo S. Olivera, San José 2000; Benito J. Maliol, Brasil 948; Juan P. A. Serventi, Ituzaingó 445; Juan M. Puiol, Brasil 1326; A. E. Gilla Corbella, Patricios 891; Severo Cosentino, Patricios 766; Luis Lobbono, Bernardo de Irigoyen 1676; Manuel F. Novaro, Salta 1324; Enrique F. Solari, Caseros 209; Humberto Galvini, San Antonio 778; Sgo. C. Alonso, Covallos 1812; Pedro T. Vignau, M. de Oca 399; Alejandro Zaldarriaga, Perú 1590; Juan Carlos Cornadas, Brandzen 1575; Jerónimo Gandolfo, San José 1630; Arturo Zugazaga, Pinzón 1229; Augusto Osorio, M. de Oca 625; Benna, J. Sanfot, Bolívar 1663; Teófilo R. Lecour, M. de Oca 625; Ernesto Repetto, Brasil 1335; Indalecio Cuadrado, Vieytes 1565; Federico Sivori, Martín García 761; Alfredo Lambarde, Iriarte 899; Juan Daneri, M. de Oca 644; Máximo Melo, Patricios 61; Martín L. Odriozola, Herrera 840; Pedro T. Arcondo, Caseros 956; José Delbono, Salta 2158; César A. Picasso, Perú 1768; Enrique A. Capurro, Garay 1011; Ernesto J. Polito, Entre Ríos 624; Estoban Canale, Perú 923; Emilio Liberti, Solís 1569; Martín, Marquinstos, Estados Unidos 1057; Eduardo L. Ezeiza, Defensa 1155; Miguel J. Molina, Santiago del Estero 1183; Emilio J. Poggi, Carlos Calvo 714; Caupolican Pereyra, Sáenz Peña 1920; Francisco Liverti, Chacabuco 1253; Martín Reynoso, Santiago del Estero 1089; Gabino Vidal, Perú 1351; Enrique Liberti, Cochabamba 724; Tomás Bravo, Salta 1249; Pedro J. Ibarra, Garay 1799; Julio S. Dantas, Estados Unidos 1550; Bernardino S. Dasso, Estados Unidos 1479; Julio Canale, Defensa 1295; Antonio Estévez, Defensa 1164; Octavio M. Sosa, Defensa 1292; Enrique B. Matías, Garay 1742; Daniel R. Molino, B. de Irigoyen 910; Andrés G. Casarino, San Juan 1722; Justiniano Reynoso, Humberto I No. 945; Pedro Agustín Pessano, San Juan 1721; Evaristo Artaza, San José 1046; Luis Imaz Apphatie, Salta 1191; César C. Pairé, Chacabuco 843; Manuel A. Vila, Tacuarí 1773; Martín M. Torino, Chacabuco 815; Manuel Hermida, Humberto I núm. 1320; Abraham Garzoli, Humberto I No. 1462; Francisco Koelin, Bolívar 1201; Jorge Ferrari, Independencia 1452; Santiago Ortelli, Carlos Calvo 633; José Lugano, Lima 899; Ignacio Tomás Appalia, Salta 1191; Antonio Martínez Rufino, Lima 1091; Juan P. Cabrera, Carlos Calvo 1074; Juan J. Cabrera, Carlos Calvo 1074; Joaquín Madariaga, Bolívar 886; Atilio Tiscornia, Estados Unidos 533; Juan Canadia, Defensa 1265; Juan Suárez, San Juan 348; Domingo Mancini, Piedras 1254; Mariano G. Calvento, Bolívar 854; Ricardo A. Mazini, Cochabamba 565; Julián Goñi, Carlos Calvo 428; José D. Rodríguez, Perú 1374; Antonio Rotes, Constitución 1436; Hipólito Leys, B. de Irigoyen 1119; Carlos Palistro, Carlos Calvo 954; Martín Aguirre, Cochabamba 1566; José Bianchi, Solís 1053; Agustín Solari, Defensa 1264; Octavio Acevedo, Estados Unidos 1484; Edmundo C. Smith, Bolívar 1285; Bernardo D. Arzeno, Carlos Calvo 954; Martín Aguirre, Cochabamba 565; Enrique C. Otero, Piedras 530; José A. Casarino, San Juan 1687; Juan A. Picardo, Humberto 470; Aníbal C. Cabral, Estados Unidos 1822; Julián Aguirre, Perú 874; Alberto S. Podestá, Estados Unidos 1287; Pedro A. Picardo, San José 1566; Enrique Gattrona, Cochabamba 368; Juan J. Chiogna, Bolívar 1059; Antonino M. Ferrari, Independencia 1452; Ernesto Villanueva, Lorea 976; Blas M. Torrenti, San José 1448; Manuel Estévez, Independencia 1800; Nicolás Casarino, Independencia 1590; Ernesto Ferraris, Independencia 1502; Mariano Olaciregui, Chacabuco 977; Eduardo B. Blay, Bolívar 886; Aniceto E. López, San José 856; Manuel J. Vidal, Estados Unidos 1070; Víctor Núñez, Bolívar 826; Juan Casteigts, Cochabamba 227; Eugenio P. Branel, Santiago del Estero 1588; Julio Ch. Badaraco, Salta 1313; Domingo A. Garibiolo, Senguel 334; Luciano Maraní, Olavarría 624; Lorenzo Brouilon, Suárez 270; José Andrés Bianchi, Olavarría 1312; Bartolomé Carbone, Zárate 321; Agustín R. Caffarena, Almirante Brown 882; Angel Descalzo, Necochea 1274; Luis Stagnaro, Almirante Brown 1185; Francisco Dodero, Alsina 818; Virgilio Vattuone, Necochea 1211; Benito Bellani, Suárez 1159; Bartolomé Gonella, Almirante Brown 1736; Domingo Bertolotti, Olavarría 1003; José Bellani, California 827; Joaquín Figuera, Del Crucero 1265; José Pereyra, Montes de Oca 1024; Ramón Martínez, Somoré 274; Francisco Martínez, Solís 439; Spiro Mc Hugaro, Almirante Brown 739; Carlos R. Vignale, Olavarría 449; José Mario Ungaro, Almirante Brown 737; Manuel Rubal Salaverry, Pinzón 546; Alfredo T. Rapallini, Patricios 1388; Manuel Cichero, Almirante Brown 568; Alfredo M. Zelasco, Alegría 418; José A. Iriarte, Montes de Oca 1540; Juan J. Montt, Patricios 1480; Hércules Capellano, Necochea 1211; Martín Etchart, Iriarte 152; Antonio V. Santoro, Almirante Brown 1220; Pedro P. Ungaro, Almirante Brown 737; Antonio D. Fabbio, Almirante Brown 1200; Bernardo Arena, Suárez 660; Nunzio Romeo, San Juan 1914; Juan Borzone, Estados Unidos 548; Héctor Brenta, Vieytes 1584; César Pumarini, Montes de Oca 602; Francisco Buscaglia, Patricios 560; Esteban Molfino, California 1128; Pedro Massalin, Brasil 1059; Fernando Talabera, Montes de Oca 1256; Adolfo Alsina, Universidad 958; Manuel Nieves, Patricios 4022; Juan Schenone, Tacuarí 1031; Pedro Escudero, Montes de Oca 1517; Juan Etchecopar, Paracas 361; Luis Antola, Brasil 701; Otto Schaver, Herrera 28; Carlos B. Schenone, Diamante 884; Dante A. Valerga, Piedras 1548; Eduardo Maireu, Montes de Oca 1221; Juan Bollagamba, Caseros 578; Marcos E. Zeballos, Sáenz Peña 1614; José Z. Ferreiro, Hornos 944; Antonio Benvenuto, Herrera 1760; Domingo Otero, Caseros 867; Domingo Bergese, Brasil 500; Florencio M. Morales, Brasil 966; Saturnino Odriozola, Herrera 840; Bartolomé Martínez, Montes de Oca 1099; Luis Motteau, Carlos Zemborain, Lima 1620; Daniel Bence, Vieytes 1282; Ricardo Zaldarriaga, Perú 1590.

Sección 2a.—Pedro Ingua, Tacuarí 606; Juan A. Rossi, Independencia 1679; Avelino Varangot, Méjico 1829; Cipriano Muñoz y Pérez, Rivadavia 1440; Benjamín Pérez González, Irigoyen 280; Eduardo Saavedra Díaz, (hijo), Venezuela 1269; Cipriano Sipes, Solís 149; Abraham Zenavilla, Moreno 768; Rafael Olazábal Adrogué, Méjico 1133; Antonio Borda Roca, San José 840; Pedro Romero Castañón, Venezuela 942; Salvador Curutchet, A. de Mayo 1317; José Cordera, Av. de Mayo 1297; Pedro del Pino, Alsina 451; Nicanor Tejerina, Belgrano 1393; Eduardo Zenavilla, Moreno 766; Jacobo Z. Berra, Perú 674; Celedonio Peroda, Tacuarí 371; Juan Agustín Centurión, Av. de Mayo 945; Pedro C. Iturraide, Santa Fe 1254; Emilio Gouchba, Talcahuano 1067; Ramón F. Castilla, Tacuarí 547; Manuel A. Martínez, Independencia 1376; Juan José Díaz Arana, Av. de Mayo 1120; Juan A. Ericart, Santiago del Estero 127; Salustiano Camet, Lima 477; Arturo M. Amoedo, Independencia 853; Rafael Ramos Mejía, Moreno 766; Belisario C. Otamendi, Moreno 1325; José María Cullen, Victoria 764; Eduardo Huergo, Piedras 575; Pedro J. Benoit, Bolívar 793; Antonio Romañach, Independencia 1426; Pedro Hardindegui, Alsina 699; Joaquín Cullen, Victoria 704; Juan F. Escutary, Victoria 918; Leopoldo Robledo, Covallos 659; José Vicente Ramírez, Av. de Mayo 1059; Francisco Gonzalbo, Rivadavia 761; Jarbas Barreto, Belgrano 761; Arturo Uriarte, Chacabuco 723; José B. Zubiaurri, Chacabuco 221; Gustavo Muniz Barreto, Belgrano 761; Francisco Muniz Barreto, Belgrano 761; Antoni Muniz Barreto, Belgrano 761; Manuel A. Amoedo, Tacuarí 796; Norberto R. Fresco, Av. de Mayo 651; Julio C. Naón, Venezuela 945; Juan A. Figueroa, Alsina 1707; Enrique Luzuriaga, Chile 832; Clodovco Miranda Naón, Méjico 751; Ricardo Marcó del Pont, Moreno 1741; Luis Romero, Méjico 831; Juan Carlos Garay, Bolívar 589; Horacio Turic, Salta 158; Juan Cossio, Alsina 1057; César de Tezanos Pinto, Perú 552; Mario de Tezanos Pinto, Perú 552; Adolfo Saldías, Tucumán 1622; Alfonso Durao, San Martín 291; Leonidas Agote, Tucumán 708; Victoriano S. Lobato, Tucumán 1066; Julio L. Gándara, Montevideo 24; Jerónimo de la Serna, Corrientes 1066; Eugenio Pérez del Cerro, Viamonte 1030; Carlos Alfredo Tornquist B. Mitre 531; Guillermo Seeber, Cerrito 416; Luis P. Mignaquy, Rivadavia 1289; Baldomero Sommer, Tucumán, 570; Lucio Dupasquier, Paraná 666; Angel M. Jiménez, Lavalle 1312; Nicanor G. de Nevares, Córdoba 1830; Angelino Zorraquín, Suipacha 436; Jorge Casares, San Martín 590; Carlos Castro y Sumblad, Callao 715; Frank Lavalle Cobo, Tucumán 512; Máximo Castro, Libertad 747; Guillermo Udaondo, San Martín 510, Miguel Z. O'Farrell, San Martín 837; Adolfo Berraondo, Suipacha 223; Mariano Alvarado, Viamonte 958; Amadeo Gras, Rivadavia 1545; Pedro Lacavora, Carlos Pellegrini 810; José Ducan Rosel, Paraná 779; Fermín Moyano, Talcahuano 161; Néstor Novaro, Florida 730; Carlos M. Mayer, Córdoba 1054; Antoni Barguren, Viamonte 1077; Eduardo B. Madero, Esmeralda 740; Plácido Martín, Cangallo 862; Pedro Vidal Reyes, Lavalle 754; Adolfo G. Zuberbuhler, Sarmiento 830; Marcos M. Avellaneda, Viamonte 1433; Adolfo E. Dávila, Florida 786; Guillermo Padilla, Sarmiento 829; Juan S. Gómez, C. Pellegrini 210; Ricardo Lynch, C. Pellegrini 224; José de Garay, Lavalle 655; Alberto Castaño, Tucumán 830; Luis Ortiz Basualdo, Florida 56; Matías Mickinley Zapiola, San Martín 92; Dámaso Salvatierra (hijo), Lavalle 640; Felipe A. Llavallol, Viamonte 1221; Francisco J. Oliver, Maipú 119; Roberto Bunge, Lavalle 1206; Isaac Presser, Suipacha 259; Arturo Hoyo, Montevideo 217; Ezequiel P. Roldán, Maipú 580; José Piotranera, Florida 945; José Luis Bustamante, Av. Quintana 82; Enrique V. Jurado, Libertad 1358; Adolfo F. Orma, Vicente López 89; Roberto Echeverras, Arenales 1718; José Penna, Cerrito 1146; Guillermo Martínez Ituño, Florida 802; Sebastián Martínez, Juncal 1641; Enrique Figueroa, Paraguay 747; José Evaristo Uriburu (hijo), Arenales 966; Mario A. Carranza, Libertad 823; Eliseo B. García, Juncal 1137; Luis Silveyra, Suipacha 1349; Pedro J. Battilana, Cerrito 1174; Antonio C. Gandolfo, Maipú 948; Antonio M. Linch, Libertad 1262; Alberto Hueyo, Esmeralda 829; Pedro Casado, Montevideo 1733; Ignacio B. Aguirre, Paraguay 1136; Miguel Piñeiro Sorondo, Parera 62; Domingo L. Sasso, Suipacha 961; Adolfo Labougle (hijo), Cerrito 835; Alfredo Labougle, Cerrito 835; Manuel F. Rubio, C. Pellegrini 1550; Andrés B. Cremona, Montevideo 1639; Guillermo J. White, Paraguay 1313; Adolfo J. Fuerredón, Callao 1347; Rafael Eguzquiza, C. Pellegrini 1550; Carlos D. Benítez, Libertad 1388; Horacio F. Guerrico, Arenales 1045; José A. Frías, Guido 170; Leopoldo Melo, Suipacha 1331; Carlos A. Aldao, Santa Fe 977; Manuel A. Gondra, Juncal 1467; Octavio Piñeiro Sorondo, Santa Fe 1593; Manuel Avila, Callao 1395; Carlos Robertson, Florida 832; Julio Dormal, Reconquista 1036; Carlos Dormal, Reconquista 1036; Manuel Vidal Molina, Esmeralda 1072; Luis E. Zuberbuhler, Av. Quintana; Carlos de la Torre (hijo), Arenales 1238; Eduardo Rodríguez Lubary, Av. Quintana 47; Juan A. Pradore, Guido 83; Adrián Calvo, Arenales 1093; Santiago Brián, Av. Quintana 38; Saturnino J. Unzué, Cerrito 967; Tomás R. Cullen, Arenales 1059; Hugo Novary, Arenales 1239; Luis Víllar Sáenz Peña, Charcas 944; Pedro Vidal Molina, Esmeralda 1072; Pedro de Achával, R. Peña 1966; Guillermo M. Cremona, Montevideo 1664; Clodomiro Ledesma, Paraná 1311; Alfredo I. Ledesma, Paraná 1311; Jorge Catelin, Uruguay 1181; Ataliva Roca (hijo), Uruguay 1288; Manuel Cigorraga, Paraná 1377; Emilio Pollot (hijo), Av. Quintana 142; Hernán Ayerza, Esmeralda 1275; Enrique Alvarez de Toledo, R. Peña 1295; Honorio Leguizamón Pondal, S. Fe 1879; Felipe M. Martínez, Uruguay 1339; Luis J. Ruiz Guiñazú, Posadas 1317; Cupertino Del Campo, Arenales 882; Teodoro De Bary (hijo), Av. Alvear 249; Alfredo M. Gándara, Arenales 1562; Wenceslao Paunero, C. Pellegrini 932; Pedro Mihanovich, Juncal 1082; Lauro M. Castro, Av. Alvear 376; César González Segura, Callao 1891; Samuel Ayfragaray, Montevideo 1723.

Sección 3a.—Juan Grumbaun, Monteagudo 170; Rodolfo Grumbaun, Monteagudo 170; Pablo Grumbaun, Monteagudo 170; Filipo Mazzini, Moreno 1921; Severino N. Vasena, Cochabamba 3075; Francisco Zerrilla, Deán Funes 2169; Santiago Martínez, Famatina 462; Luis Santo de Lucía, Maza 1780; Francisco de Lucía, Maza 1780; Saturnino F. Martínez, Ambató 586; Jorge B. Miller, Jujuy 2170; Octavio L. Seeber, Uspallata 6 Iguazú; Eduardo C. Alchourrón, Entre Ríos 661; Juan Menvielle, Rincón 1029; Juan Izquierdo Brown, San Juan 2825; Juan Angel Martinolich, Humberto 2425; Alejandro J. Chaisse, Humberto 2450; Silverio J. Prota, Cochabamba 2072; José Anselmo, San Juan 2021; Pedro Marsal, Sarandí 1235; Francisco Foiosi, Rondeau 3662; Evaristo M. Gorbea, Alberti 1065; Dante A. Bagni, Carlos Calvo 1901; Nicolás Portillo, San Juan 1822; Carlos L. Rossi, Pasco 840; Francisco de Flora, Cochabamba 1932; Carlos Bull, Garay 2539; Benito Deglovanangelo, Saavedra 980; Pedro J. Alcorta, Humberto 2377; José P. Pita, San Juan 3040; Guillermo H. Andreau, Garay 3211; Antonio Pini, Cochabamba 3268; Juan M. Figueredo, San Juan 2730; Alfredo Genilie, Deán Funes 1174; Manuel Ruiz Moreno, San Juan 2139; Domingo Rossi, Deán Funes 1174; Carlos A. Novaro, Bocdo 950; Luis Yantría, Independencia 1826; Eufrasio Isidoro Orellano, Constitución 2586; Nicolás Lettieri, San Juan 2484; Hortencio Criscuolo, San Juan 2484; Gaspar Baumann, Humberto 2767; Gerardo H. Mass, Cochabamba 3511; José T. Rosolló, Jujuy 1493; Alejandro Giuit, Independencia 2686; Carlos Francavilla, General Urquiza 1238; Francisco Francavilla, General Urquiza 1238; Martín Reibel, San Juan 3161; Porfirio Casariego, Independencia 2820; Federico J. Arighi, Humberto 2045; Domingo De Benedittis, C. Calvo 3000; Colón B. Vallebella, San Juan 2429; Marcos Zanotti, Boedo 830; Ricardo G. Durañona, Rioja 817; Raúl Carballo, Estados Unidos 3019; Andrés Roco, Cochabamba 2501; Abelardo Rueda, San Juan 2419; Blas Giancelli, Rincón 1222; Lucas Giancelli, Rincón 1222; David Olivera, Alberti 823; Federico Sanguinetti, Humberto 3549; Cayetano A. Bonani, Humberto 3166; Pedro A. Bianchi, C. Calvo 2637; Luis Ves Lozada, Humberto 2815; Emilio Molina, Entre Ríos 1295; Juan Casarino, México 2631; Juan Tronconi, Larrea 256; Ricardo Parodi, Pichincha 1365; Carlos Sturla, Lavalle 2238; Rando S. Lodesma, B. Mitre 2135; Enrique Castillo, Junín 150; Jorge Ubrich, Cuyo 2045; Félix R. Romero (hijo), Paso 550; Agustín D. Ferrari, B. Mitre 1848; Eduardo Anido, Lavalle 2346; Félix I. Romero, Paso 550; Juan C. Etcheverry, Río Bamba 214; Alberto Wullis Bille, Cangallo 2285; Amadeo P. Montelongo, Corrientes 1991; Lorenzo G. Berisso, Sarmiento 2226; Angel G. Sabatini, Rivadavia 2681; Eduardo Pitaluga, Cangallo 2131; Desiderio Fernando Davel, Gallo 730; Trenec Curulil, Cangallo 1901; Eduardo T. Larguía, Callao 384; Abrahart Walter, B. Mitre 1535; Ezequiel Reporto, B. Mitre 2172; Guillermo Mattis, Ombú 674; Adolfo Mathis, Cangallo 2105; Santiago J. Dubeide, Cangallo 1840; Félix M. Raffo, Corrientes 2500; Rafiffio Bosilli, Corrientes 1864; Octavio S. Pico, Río Bamba 707; Delio Aguilar, B. Mitre 2030; Arturo González, Sarmiento 1824; Luis Curutchet, Callao 56; Federico M. Terrero, Corrientes 1212; Gerardo Palacios Hardy, Ayacucho 341; José Bianco, Viamonte 2060; Fernando Battilana, Andes 135; Agustín C. Solanas, B. Mitre 2121; Esteban Solari, B. Mitre 2748; Eduardo Popófilo, Rivadavia 2285; Toribio J. Piccardo, B. Mitre 1948; Tomás J. Piccardo, Cangallo 2870; Pablo C. Arata, Rivadavia 2261; Máximo S. Battilana, Andes 131, Félix Luna Valdez, Tucumán 2118; Eduardo U. Zimmermann, Tucumán 2024; Luis M. Drago, Junín 62; Santiago G. O'Farrell, Sarmiento 3040; José E. Srio, Cangallo 2337; Osvaldo Bottaro, Rivadavia 2298; Franklin R. Pasman, Sarmiento 2156; Rodi G. Pasman, Sarmiento 2056; Alejandro Caballos, Cangallo 2323; Cosmé Massini Ezcurra, Calles 406; Eduardo O'Farrell, Río Bamba 739; Faustino Alsina, Ayacucho 953; Pública C. Massini, Paraguay 1867; Ignacio M. Gómez, Larrea 1448; Osvaldo Saavedra, Las Heras 372; Guillermo Aubone, Charcas 2658; Daniel J. Donovan, Larrea 1042; Arturo Peralta Ramos, Santa Fe 1250; Juan Chiapab, Paraguay 1845; Eduardo M. Landa, Charcas 1893; Alfredo Martínez, Callao 1220; Juan Hunter, Ayacucho 1937; Alejandro Olivero, Azcuénaga 1131; Horacio Bustos Morón, Santa Fe 2936; Eduardo F. Magilone, Arenales 2260; José R. Mur, Quintana 417; Damián J. García, Azcuénaga 1421; Nicolás B. Videla, Charcas 2030; José R. Malbrán, Paraguay 1895; Rodolfo Bunge, Larrea 1330.

Sección 5a.—Alfredo Mass, Segurola 561; Luis Alberto Mor (hijo), Avellaneda 4112; Fortunato Devoto, Treinta y Tres 349; Oscar, D. Pagnez, Rivadavia 8190; Eduardo A. Pagnez, Rivadavia 7408; Roberto Ritger, Segurola 500; Juan Rellan, M. Acosta 57; L. Muñoz González, Campana 3220; Fortunato Stolbizer, Segurola 495; Eugenio Tiscornia, Segurola 160; Juan L. Boeri, C. Falcón 4100; Romeo Ravazenghi, Rivadavia 8233; Hilario A. Romero, Candelaria 207; Ambrosio Chichizola, Rivadavia 8153; Carlos María Rumbado, Pergamino 113; Francisco Pinedo, San Fernando 2441; José Alcardi, Chivilcoy 440; Severo V. Crespo, P. Unidas 3251; Alfredo Uriarte Castro, Rivadavia 8108; Rafael Ferrari, Rivadavia 8000; Manuel De Benavídez, M. Acosta 171; Daniel A. Kolli, Yerbal 3514; Severo F. Crespo, P. Unidas 3251; Pedro P. García, Camacuá 263; Bartolomé A. Firpo, Gascón 896; Héctor Castañeda, Rivadavia 5837; Ricardo Puig Lomez, Rivadavia 7246; Cayetano Marcenaro, Marcoartú 2; Rómulo Ferrari, Falcón 4164; Lorenzo C. Ferrari, Falcón 4164; Víctor Pomeo, Pray Cayetano 536; Juan Garaventa, Rivadavia 7007; José C. Suárez, Quirno 165; Miguel E. Benítez, Rivadavia 6161; Carlos M. Casal, Yerbal 2433; Benigno R. Zanoletti, Convención 2147; Joaquín Pandori, Corrientes 4422; Santiago Zoppi, Corrientes 4568; José del Valle, Yerbal 2765; Juan E. Castaños, R. Indarte 173; Juan R. Albertilli, Quirno 341; Juan Ansaldo, Camacuá 73; Federico Gallegos, R. L. Falcón 1097; Constantino L. Funes, R. L. Falcón 1697; Daniel J. F. Bottincill, Morón 2561; Benjamín García Torres, Copdarco 91; Norberto Villegas, Avellaneda 3062; Mateo A. Bascialla, M. de Andés 1141; Abraham Flores, Malvinas 616; José Azpiazú, Carabobo 4650; José Cordeyro, Rivadavia 6652; Abel Miranda, Bacacay 1763; Dionisio Esquivel, Rivadavia 7168; Juan Baumgruren, Rivadavia 7125; José Castro, Río IV 1467; Santiago B. Cruz, Rivadavia 7341; Pedro F. Etchevorry, Rivadavia 6859; Bernardo Raimundo, P. Unidas 1686; Jenaro Perrupato Curapaligüé 626; Amaro E. Vallejo, Varela 359; Baldomero Videla Cor. E. Bonorino 264; Martín E. Salvadores, Culpina 245; Lorenzo Mira, Falcón 2306; Enrique Puerta, Rivadavia 7356; Mariano R. Martínez, Rivadavia 5720; Fajando B. Pereyra, R. Indarte 485; Tomás R. García, Camacuá 268; Pedro Grande, Boyacá 423; Pedro L. Risso, Rivadavia 7485; Juan H. Groloro, Rivadavia 6071; Felipe L. Cucullu, Lautaro 824; Ernesto J. Borró, Carneas 60; Antonio Lidola, Yerbal 2808; Roberto Uriarte Castro, Argerich 195; Luis S. Catren, Rivadavia 5364; Manuel M. Zorrilla, Avellaneda 2460; Faustino J. Vivanco, Terrero 641; Francisco Eugenio Moreno, Avellaneda 3059; Ramón G. Igarzábal, San Eduardo 2508; Emilio Folco, Rivadavia 7440; Alfredo E. Storni, Fray Cayetano 664; Manuel I. Correa, Río IV 681; Teodosio Brea, Almagro 231; Domingo E. Fontanaro, C. Calvo 3028; Lorenzo Amespil, Rivadavia 4134; Manuel J. Aparicio, B. Mitre 3882; Fortunato Cruz, B. Mitre 4090; Valentín Feraud, Rivadavia 4142; Nicefor Castellano, Belgrano 3880; Tomás Santa Coloma, Medrano 272; Eduardo Zambra, Independencia 3051; Filemón Caballitos, Díaz Vélez 869; Pablo Cadenazzi, Cangallo 4077; Ricardo Gaitero, Rivadavia 5121; Pedro Barbieri, Rivadavia 5291; Víctor M. Ruiz, B. Mitre 3804; Carlos R. Firpo, Córdoba 3810.

Sección 6a.—Leopoldo Rimoscke, Bella Vista 1561; Ludovico Janson, Malabia 452; Doroteo Rojas, Triunvirato 1201; Carlos Berro, Triunvirato 880; Vicente Barcia, Boyacá 1766; Ramón Tarella, Morón 2971; Carlos I. Sidders, Amenábar 2321; Leocadio Almeida Huerta, Mendoza 3065; José P. Tamburini, Cabildo 2215; Pedro de la Torre, Cabildo 2054; José María Luzuruni, Juramento 2439; Jorge Durrieu, O'Higgins 2322; Juan Ochoa, Pampa 6923; Hugo F. Sinistri, Juramento 2309; Adolfo P. Capelle, Cabildo 2601; Enrique Durrieu, Cuba 2234; José Pérez, Conde 2564; Hilario Orlandini, Juramento 2892; Tomás Landoni, Cabildo 3510, Nicolás Ramallo, Mendoza 1796; Martínez Fontes, B. Obligado 1535; Rómulo Romani, Cabildo 2780; Vicente Menvielle, Cabildo 3001; Carlos Delcasse, Cuba 1919; Pedro Dominoni, Monroe 1683; Casto Vidal, Congreso y Forest; Esteban Ancelin Estomba 2506; Juan Anezin, Estomba 2586; Luis M. Repetto, Vidal 2222; Augusto Zappa, Zapiola 1834; Miguel A. Lanceletti, Amenábar 2278; Tomás A. Chamorro, Monroe 2563; Juan Coustan, Freyre 2108, Jorge José Méndez, Echeverría 2002; Adolfo Calvete, Sucre 2347; Adolfo M. Pico, O'Higgins 1387; Luis S. Richeri, Alvarez Thomas 3291; Antonio L. Durini, Cullen 5050; Carlos J. Gonella, Behedero 5036; Agustín Arzeno, Cuba 2266; Arturo Pillado Mateu, Pampa 781; Juan Carlos Ballester, M. Pedraza 2151; Inocencio Cardalda, Rivera 60; Salvador Alfonso, Zapiola 2056; José Moneta, Bebedero 2404; Luis Laverde, Crámer 3563; Antonio Caprile, Cabildo 2601; Juan Caprile, Cabildo 2601, Esteban Jurado, General Paz 2036; Octavio Alemán, General Paz 1981; Adolfo Velazco, Bauness 2580; Eduardo Velazco, Bauness 2580; Carlos Bollaer, Arcos 1818; Jorge Etchichuri, Monroe 3149; Juan Bautista Palacios, Andonaegui 2574; Antonio Pezzi, O'Higgins 2243; Guillermo Paats, Juramento 1865; Gregorio Hunter, Arcos 2170; Manuel Benjamín Bahía, Pampa 2179; Enrique Schwer, Cabildo 227; Jonk Doyer, Tronador 2650; Fernando D. Guerrico, Obligado 1557; Manuel Pérez del Cerro, Pampa 2056; Alejandro Millones, Sucre 2025; Ricardo M. Acosta, Arcos 2106; Arturo Villafañe Tapia, Cabildo 2261; Juan M. Canessa, Cabildo 2261; Juan A. Varangot, Freyre 1944; Lisandro Billinghurst, Cosco de Septiembre 1742; Cipriano Bardi, Cullen 4824; Santiago Ferrari, Obligado 1834; Tulio Méndez, Echeverría 1567; Tulio Méndez, Echeverría 2002; Julio H. Silva, Crámer 1091; Pedro Sánchez, Juramento 1334; Alberto M. Rodríguez, Estomba 2660; Santiago L. Tiscornia, Cabildo 2402; Martiniano Leguizamón, Charcas 1577; Enrique Ramón Sobral, Acevedo 2941; Augusto González Videla, Malabia 1175; Ricardo J. Duvel, Alvarez 1974; Carlos Lértora, Santa Fe 5100; Luis M. Valiente Noailles, Paraguay 4756; Alfredo L. Palacios, Charcas 4741; Agustín Pita, Alvarez 1203; Francisco Pita, Alvarez 1205; Teófilo Lacroze, Cabildo 1355; Enrique A. Spangemberg, Santa Fe 5069; Julio José Tahir, Charcas 4047; Carlos V. Palacios, Charcas 4741; Luis Burgueño, Canning 1637; Natalio Bejarano, Córdoba 3031; Martín Cervando Saucedo, Artos 2663; Alberto G. Odorico, Santa Fe 5041; Alberto Fernando Eberle, Darregueira 2444, Alejandro de Ortúzar, Olleros 1773; Julián Moreno (hijo), Las Heras 1995; Juan E. Costa, Thames 2375; Arturo de Igarzábal, Thames 2035; Jorge Leyro Díaz, Cabildo 714; Manuel A Ocampo, Santa Fe 3790; Rafael Valiente Noailles, Thames 1263; Gregorio M. Pavía, Pampa 2296; Juan V. Encinas, Pampa 1976; Virgilio Maffei, O'Higgins 2125; Carlos E. Crecio, O'Higgins 1836; Bernardo Maranesi, Cabildo 2569; Esteban A. Costa, Cabildo 1060; Tomás Watson, Cabildo 3548; Pedro Valmaggia, Cabildo 2001; Carlos M. Nartivig, Arcos 2175; Carlos Gradin, Juramento 1719; Ulises Carozzo, Juramento 2647; Eduardo H. Sanguinetti, Zavalía 2156.

Buenos Aires, Noviembre 16 de 1911.—José Manuel Astigueta, secretario

NOTA: De acuerdo con la disposición en el artículo 3o de la ley número 5098 cualquier elector de la sección puede observar la presente lista, ante la H. Junta, dentro del término de ocho días desde el comienzo de esta publicación. v23

El Automóvil para todo el Mundo

"EL BRUSH"

Equipado con capota impermeable, vidriera plegable, 3 faroles, una corneta, estuche de herramientas, etc., etc.

$ 2.200 m/n.

UNICOS AGENTES

LOPEZ y Cía.

141—TALCAHUANO—141

CIGARRILLOS

TRES CORONAS

Todos los paquetes continuarán llevando cupones de 2 centavos. Por 400, 1 libra esterlina. Por 2.000, una cama de bronce.

MOLINA & Cía. (Esmeralda 155)

AUSTRO AMERICANA

TRIESTE

MAGNIFICA OPORTUNIDAD PARA IR A

PARIS en 16 DIAS

ROMA en 17 1|2 DIAS

VIENA en 20 DIAS

CON EL GRANDIOSO Y RAPIDO VAPOR CORREO

MARTHA WASHINGTON

De 12.500 toneladas de desplazamiento. Su primer viaje lo efectuará el 8 de Febrero de 1912 y el segundo viaje, el 4 de Abril de 1912. Saldondo de BUENOS AIRES para BARCELONA, NAPOLES Y TRIESTE, vía Santos, Río de Janeiro y Tenerife.

PARA INFORMES Y PASAJES DIRIGIRSE A

CHRISTOPHERSEN Hermanos

Buenos Aires
473, SAN MARTIN

Rosario
869, SAN LORENZO

Montevideo
PIEDRAS Y SOLIS

HERNIAS

Reducción radical garantizada por el "Extensible-Truss" sistema moderno, registrado especialista Instituto Ortopédico. 505 CARLOS PELLEGRINI 505. 1p

SANATORIO ITALIANO

PERU 443.

U. Telef. 3254, Av. — Coop. 4297. C.

DIRECTOR:

PROFESOR Dr. A. TEDESCHI

Instalaciones completas para cirugía general. Especialidad en enfermedades de señoras.—RAYOS X.—ELECTRICIDAD.—Servicio médico permanente.

EL 606

lo aplica el DOCTOR RAPOPORT, de regreso de las clínicas europeas á donde fué comisionado para estudiar este medicamento. Especialista en secretas y vías urinarias. De 1 á 4 p. m., CORRIENTES 2070. v3dic.

BARRERA MONTARON

AUXILIO AGRICOLA

GARAY 2342 Buenos Aires

v19

Doctor CHABROUX

Del Hospital Rivadavia. Piel, génito-urinarias y secretas. Diplomado en los hospitales de París (St. Louis, Urologie, etc.) De regreso de Europa, Tucumán 838. De 2 á 4 p. m. y 9 á 10 de la noche. v20nov.

Sanatorio "GUTIERREZ"

de cirugía, dirigido por los doctores Avelino Gutiérrez, profesor de la Facultad de Medicina, y Angel Gutiérrez, jefe del servicio de cirugía general de mujeres y de ginecología del Hospital Español.

Se reciben pensionistas de distintas categorías, Rivadavia 5811. Consultas: doctor Avelino Gutiérrez, martes, jueves y sábados, de 2 á 5 p. m.; doctor Angel Gutiérrez, lunes, miércoles y viernes, de 2 á 5 p. m., Bartolomé Mitre 1548. v3dic.

Dr. GOYENA

Jefe de clínica de la Facultad de Medicina (sala V, del hospital de Clínicas). Enfermedades del estómago, intestinos é hígado. De 2 á 4 p. m., SAN JOSE 530. v15dic

Doctor ROBERTO AROZTEGUY

Del hospital Rivadavia. Especialista en enfermedades de señoras, partos y cirugía general. De 2 á 4 p. m., menos los jueves y festivos. Paraná 56. U. T. 44 (Libertad). v2dic.

Dr. GORLERO PIZARRO

ESPECIALISTA.—Enfermedades del pulmón y estómago. Tratamiento de la tuberculosis. De 3 á 5 y de 8 á 9 p. m., SARMIENTO (antes Cuyo) 1296. v17dic

GRAN PINTURA UNIVERSAL

ASBESTINA

EN

†

†

†

BRAVO BARROS & CIA

44 LOTES EN MARTINEZ

Rodeados de palacios

HOY, á las 4

EN LOS MISMOS TERRENOS

Los interesados en concurrir al remate podrán tomar el tren que sale de Retiro (vieja) á las 3 de la tarde y que llega á Martínez á las 3.27.

BRAVO BARROS & Cía.

CASA EN COLEGIALES — Avenida Federico Lacroze (antes Colegiales) 2060 entre Cabildo y 3 de Febrero. Adquinado al frente y rodeada de tranvías y edificio moderno. Buena casa, en un gran barrio. Desocupada, lista para habitarla. Base, $ 25.000.

EL DOMINGO 19 de Noviembre á las 4, en la misma propiedad 10 varas por 35v21 en un costado y 35'05 en el otro. Ad corpus. Zaguán, vestíbulo, 6 habitaciones, escritorio, comedor, cuarto de baño, cocina, 2 piezas chicas y 2 cuartos de servicio. Frente imitación piedra, cielorrasos de yeso, patios de mosaicos. Visitese. Títulos perfectos. Informes 351 San Martín 361 y Cabildo 1978.—BRAVO BARROS y Cía.

CASA-QUINTA EN LAS SIERRAS de Córdoba. La "María Isabel". A 4 cuadras de la estación La Calera F. C. C. A. A 22 kilómetros de Córdoba. Una buena propiedad, en el punto más pintoresco de las sierras, lindando con el río Suquía con las propiedades de los señores Olmos, Olmos y Allende. Base 8.000 pesos. Mitad al contado y mitad á un año de plazo con garantía hipotecaria y 7 o,o de interés anual.

EL MIERCOLES 22 de Noviembre á las 3 en nuestro hall, 351 San Martín 361 TERRENO, de hectárea de tierra inmejorable. Edificio de primer orden, con dormitorios y gran comedor de verano, cocina, despensa con sótano, pieza para servicio. Cochera y caballeriza para 4 caballos. Casa, cocina y dependencias para el quintero, gran gallinero. Derecho de riego, 3 pozos, con agua excelente y dos estanques nuevos, con bomba á nafta á 4 caballos de fuerza, de la casa Agar Cross y Cía., quinta con cuberías de primer orden, 300 árboles frutales, plantas finas, árboles, plátanos y álamos para sombra y todo cuanto detalle sea necesario en una residencia veraniega. Está en condiciones de poder ser habitada en cualquier momento. La casa está perfectamente amueblada y además, existen coches, guarniciones, etc. que el comprador, si lo desea, podrá adquirirlos. Títulos perfectos. Informes, 351 San Martín 361—BRAVO BARROS y Cía. n14

CANGALLO 1570 — A DOS cuadras y media de Callao y á igual distancia de la avenida de Mayo. Edificio antiguo en terreno amplio para una gran construcción de renta. Base, 100.000 pesos.

EL SABADO 25 de Noviembre á las 3, en nuestro hall 351 San Martín 361. Lote según título 9v12 por 70 varas. En el terreno hay 9v12 por 69v89 y 11v26 en el contrafrente Zaguán, sala, amplio salón comedor, 3 piezas, cocina, 2 cuartos de baño, un cuarto para el servicio, de madera, 2 patios de baldosa y fondo con jardín y árboles. — Cielos rasos de yeso, y pisos de pino de tea. Visítese de 9 á 11 y de 3 á 5. Títulos perfectos. Informes 351 San Martín 361.—BRAVO BARROS y Cía.

JUDICIAL — EN FLORES — Dos casas y un terreno, en un buen barrio. Edificios sólidos, bien construídos. Caracas 852 á 868, entre Tramway y Pujol. A tres cuadras de la Avenida Avellaneda y del tranvía eléctrico, á 6 de la estación del ferrocarril á 7 de la plaza y iglesia y á igual distancia de la Avenida Rivadavia, juez doctor Naveira, secretaria Basavilbaso. Testamentaría de doña Catalina Vigliani de Maccioni.

EL DOMINGO 19 de Noviembre, á las 3 de la tarde, en las mismas propiedades

DETALLES

CASA QUINTA — Número 852—8m66 (10 varas) por 50m54 (69v90) en el costado SE.; 61m05 (70v50) en el NO. Contrafrente 8m67 (10v01). Vereda y jardín al frente, tres piezas, comedor con amplio sótano, una pieza de servicio, cocina, en el fondo una amplia pieza, cuarto baño y w. c., galería de mosaico, gas, depósito para agua. En cal, cielorrasos de yeso decorados, pisos pino tea, puertas de cedro. Arboles frutales y plantas de adorno. La una casa cómoda y agradable. En perfecto estado. Base, pesos 14.698.84.

CASA números 866 y 868—8m66 (10 varas) por 62m69 (72v37) en el costado Norte. 61m57 (71v10) en el del Sur y 8m67 (10v04) en el contrafrente. Edificio de estos Salón para negocio al frente y entrada para coches, en el interior, con entrada independiente, gran galpón con piso de asfalto, cataratas con 6 bocas, una pieza y w. c., amplio sótano, guillarmo, cielorrasos de yeso y puerta de cedro. En altos, 2 piezas y terraza. Desocupado. Base pesos 21.943.79.

TERRENO núm. 860—8m66 (10 varas) por 61m05 (70v50) en el SE., 61m57 (71v10) en el NO. y 8m67 (10v01) en el contrafrente. Vereda al frente, jardín, molino y gallinero. Artesa fundada en base de adorno. Molino Aermotor, 2 piezas de madera en el fondo, gallinero, tiene algunas plantaciones de viña. Base pesos 8.618.30. Seña 8 o,o. Comisión 2 o,o. Informes, 351 San Martín 361.—BRAVO BARROS y Cía.

DOS CASAS EN TEMPERLEY — Una de ellas colegio sobre Boulevard 9 de Julio y Rivadavia. A [illegible] de la estación y a pocos metros del tranvía eléctrico á la capital federal. En punto de mayor movimiento y edificación de la localidad. Dos casas nuevas. Base $ 3.500 cada una. Adquirentes.

EL DOMINGO 26 de Noviembre á las 4.1/2 en las mismas, rápidamente.

CASA, MANZANA 1, [illegible] 10 varas por 21v25. [illegible] frente, [illegible] corredor. Tiene una hipoteca por 2.700 pesos á favor del [illegible] no, con la que continuará el comprador en las condiciones que dicho establecimiento efectúa sus contratos.

CASA, MANZANA 2 lote 15, 10 varas por 21v25, 3 piezas cocina, aguas corrientes, corredor, w. c. [illegible] frente del [illegible] Avenida Mexico 66. BRAVO BARROS y Cía. n12

Las grandes CASAS de LUJO —Avenida Santa Fe número 3044 [illegible] espléndida propiedad [illegible] materiales selectos y de una distribución admirable que constituye [illegible] residencia llena de atractivos. Tres pesos 350.000 tercera parte al contado tercera parte á 6 meses y tercera parte á un año con lote de 7 o,o anual.

EL MIERCOLES 22 de Noviembre á las 3 p. m. en nuestro hall, 351 San Martín 361 13 varas de frente, 13v49 en un costado y 13v27 en el otro. Ad corpus. Distribución: Planta baja, vestíbulo, hall con estufa, sala, escritorio, salón de billar con estufa, comedor, antecomedor separado por una portada de cristales biselados, office, comedor de diario con estufa y mampara, segundo hall, pieza para guarda ropa, cuartos baños, toilette, estudio y vestíbulo con galería de cristales ingleses. Planta alta. Escalera de roble, galería del hall con claraboya vitraux, terraza, 3 dormitorios con balcones al frente, baño revestido de azulejos pintados a mano, bidet, dormitorio con instalaciones y calentador especial á gas para agua caliente, 4 dormitorios y baños, galería de segundo hall con claraboya vitraux, pieza ropero, pieza costura y terraza. Sub-suelo: comedor para servicio, 3 habitaciones bovedas con la instalación de azulejos con económicas y á gas, servicio de agua caliente, baño, pieza para lavar, corredor patio y jardines. Azotea, cuarto de lavar con dos piletas, escalera interior para el servicio que va hasta el subsuelo. Jardín en cuerpo separado existe un edificio de lindo estilo que comprende garage con depósito para inflamables y 2 piezas altas para chauffeur. Construcción. Al frente gran verja y portada de hierro forjado con entrada para automóvil, jardines y patios con plantaciones de adorno y arriates, frente piedra artificial, balcones de hierro forjado, cortinas de madera, escalinatas de piedra de Tandil, puerta de roble, puerta cancel con cristales biselados, pisos interiores de parquet y pino tea encerados, zócalos, decoraciones en oro, pinturas al yeso y óleo, muros con frisos y ricos papeles de fantasía, cielosrrasos de yeso roble, puertas con [illegible] ricos, riquísimos herrajes de bronce dorado mosaicos extranjeros, celosías metálicas, instalación lujosa de luz eléctrica. Puede visitarse de 9 á 11 a. m. y de 1 á 6 p. m. Títulos perfectos. Informes, 351 San Martín 361.—BRAVO BARROS y Cía. 25

GRAN CASA HABITACION en Belgrano. Obligado esquina Sucre. A pocas varas de la plaza y de la iglesia. A media cuadra de Cabildo y en el sitio más importante de la parroquia. Edificio muy bien hecho, que constituye una casa habitación cómoda. Terreno 10 varas por 65.000 pesos. Tercera parte al contado, tercera parte á un año y tercera parte á 2 años de plazo con garantía hipotecaria y 7 o,o de interés por semestres adelantados.

EL DOMINGO 26 de Noviembre á las 2.30 en la misma propiedad, 25v75 á Obligado números 1910 al 1920 y 37 varas á Sucre números 2000 al 2020. Amplia sala de recibo, comedor con estufa de mármol, 4 grandes dormitorios, todos con ventanas á la calle, cuarto de baño y en cuarto separado, 2 habitaciones y baño. Al fondo, cocina, 2 piezas de servicio y despensa. Frente imitación piedra, cielos rasos yeso, pisos pinotea, empapelados ricos, cocina con entrada para automóvil. Está desocupada. Lista para entrar á habitarla. Visítese de 8 á 11 y de 1 á 6. Títulos perfectos. Informes 351 San Martín 361 y Cabildo 1978.—BRAVO BARROS y Cía. n16

MAIPU 768 — EL TERRENO más apropiado para una casa habitación. 466 v. c. con edificio antiguo. Muy cuidada y media de Florida y á dos de la plaza San Martín. Base, $ 130.000. Tiene 23.000 cédulas H. El excedente podrá pagarse una tercera parte al contado, una tercera parte á seis meses y una tercera parte á un año con pagarés hipotecarios y 7 por ciento de interés.

EL MIERCOLES 29 de Noviembre, á las 3 de la tarde, en nuestro hall, 351 San Martín 361 9 varas por 51v74. Ad corpus. Siete habitaciones en los bajos y cuatro piezas altas, dos cuartos de baño, cocina y dependencias, pisos pino de tea, cielos rasos de yeso y patios de mosaicos. Puede visitarse de 2 á 5. Títulos perfectos. Informes, 351 San Martín 361.—BRAVO BARROS y Cía. n18

TERRENOS

TACUARI Y GARAY.—La gran esquina frentes al Norte y Oeste. La última fracción de tierra importante que quedaba sin subdividir en aquel gran barrio. 5.757 varas cuadradas en 12 lotes de 168 á 844 varas, todos adaptables á cualquier clase de edificio. A pocas varas de Bernardo de Irigoyen y á dos cuadras de la plaza y estación Constitución. Liquidación resuelta sin base, con opción á largos plazos: 10 o|o en el acto del remate, 15 o|o al escriturar antes del 28 de Febrero de 1912, y el 75 o|o restante en tres cuotas iguales con vencimientos en Diciembre de 1912, 1913 y 1914, con garantía hipotecaria y 7 o|o de interés pagadero por trimestres adelantados. Basta, pues, el 10 o,o del importe al contado para comprar!

EL JUEVES 23 de Noviembre á las 4, en nuestro hall, 351 San Martín 361. La división comprende lotes de 10 á 17 varas de frente por 10 á 70 fondo, que varían entre 168 y 844 varas. Títulos perfectos. Escrituras por ante la oficina del señor Retijo Leites. Informes y planos en nuestra casa.—BRAVO BARROS y Cía. n8

GARAY 1447 al 1453 — A plazos —Entre San José y Sáenz Peña. A media cuadra de la plaza Garay y á 7 de la plaza y estación Constitución. Un notable terreno en ese barrio importantísimo. 1.078 varas en un lote. Lo mejor que pueda ofrecerse para la construcción de un gran edificio de renta que en ese sitio de actividad comercial se asegurará un elevado interés. Sin base, á tanto la vara, 40 por ciento al contado y el saldo en [illegible] forma. La propiedad reconoce una hipoteca en títulos nacionales seria la reducida hoy á 25.000, de la que se hará cargo el comprador pudiendo pagar el saldo á uno y dos años, con garantía hipotecaria y 7 o|o por ciento de interés, por trimestres adelantados.

EL JUEVES 23 de Noviembre, á las 4 de la tarde, en nuestro hall, 351 San Martín 361 20 varas por 5v90. Mientras se levanta la construcción que es lo que exige ese lote, un edificio sólido que produce pesos 7.000 anuales, compuesto de dos salones á la calle para casa de negocio y 18 habitaciones independientes, caja una con cocina, gran patio y dos baños. Gas, cortinas y agua corriente. Títulos perfectos. Informes, 351 San Martín 361.—BRAVO BARROS y Cía. n15

TERRENO AL OESTE — JUNCAL Fraga entre Maure y Quirós. A una cuadra de las avenidas Coronel Díaz y Forest. A 2 de Triunvirato y 4 de Alvarez Thomas, todos con tranvías. Lote dorado González del Solar, se vende por Obligado, testamentaría de don Antonio Salerno. Base, $ 5.400

EL DOMINGO 19 de Noviembre á las 2.30 en el mismo terreno 15v57 por 42 en un costado y 41v91 en el otro. Informes y planos, 351 San Martín 361.—BRAVO BARROS y Cía. n14

CENTRO DE ADROGUE — A plazos. 5 lotes muy lindos, frente á las calles Bouchard y Toll, á pocos metros de la plaza Azcuénaga, á 6 cuadras de la estación del ferrocarril, á dos de la plaza principal, lo-ven a municipalidad, y en el punto más pintoresco y aristocrático de la localidad. Sin base. Tercera parte al contado, tercera parte á un año y tercera parte á dos años de plazo, con garantía hipotecaria y 7 o,o de interés por semestres adelantados.

EL DOMINGO 19 de Noviembre á las 3 en los mismos terrenos. Tres lotes con frente á Bouchard de 13v84 y 11v94 de frente por 21 á 32 varas de fondo y superficies de 367 á 477 v. c. y Toll sobre la calle Toll de 11v46 por 25 á 32 varas y superficies de 363 á 461 v. c. Títulos perfectos. Informes y planos 351 San Martín 361 y en Lomas, avenida Mexico 66. —BRAVO BARROS y Cía. n12

AVENIDA MEEKS EN TEMPERLEY, á plazos. Un espléndido terreno, á media cuadra de la estación del ferrocarril, Avenida Meeks, adoquinada y con tranvía eléctrico, entre Avellaneda y General Paz. La mejor como situación y dimensiones. Base 11 pesos la vara cuadrada. Mitad al contado y mitad á un año de plazo con garantía hipotecaria y 7 o,o de interés por semestres anticipados.

EL DOMINGO 19 de Noviembre á las 4, en el mismo terreno 15v10 por 70, superficie 1.056.68 v. c. Títulos perfectos. Informes y planos, 351 San Martín 361 y en Lomas, Avenida Meeks 66.—BRAVO BARROS y Cía. n12

TERRENOS EN VICENTE LOPEZ. En las barrancas, 14 lotes con frente á la avenida Santa Fe y al boulevard General Roca (ambas adoquinadas y con luz eléctrica) y á las calles Catelin, Ramos Mejía y Monasterio. A 6 cuadras de la estación Vicente López, á 20 minutos del Retiro, frente á los jardines del Edén Hotel y rodeados de preciosos chalets. Por la avenida Santa Fe pasará en breve el tranvía eléctrico al Tigre. Venta resuelta, con bases de 9 pesos á 20 la vara, cuya suma reconoce en hipoteca pagadera en mensualidades á contar desde el 1o. de Diciembre del corriente año. La diferencia entre la hipoteca y el precio de compra mitad al contado y mitad á 6 meses con 7 por ciento de interés por semestres adelantados.

EL DOMINGO 19 de Noviembre, á las 3.30 p. m., en los mismos terrenos. Los lotes están distribuídos en 4 manzanas. Miden de 10 á 14 varas de frente por 24 á 64 varas de fondo y superficies de 244 á 644 varas cuadradas. Títulos perfectos. Escrituras por ante la oficina del señor Isaac Márquez. Informes y planos, 351 San Martín 361, y Cabildo 1978.—BRAVO BARROS y Cía. n19

TERRENO EN BELGRANO. A plazos. Obligado 2846, entre el boulevard Congreso y Quesada. A una cuadra de la avenida Cabildo y del tranvía eléctrico, á pocos metros del tranvía número 37 que va por Congreso y del adoquinado. Terreno alto, espléndido. Para la construcción de una propiedad de renta, una fábrica ó cualquier otro establecimiento especial. Sin base, á tanto la vara. Tercera parte al contado tercera parte á seis meses y tercera parte á un año de plazo, con pagarés hipotecarios y 7 por ciento de interés. Sin base, á tanto la vara. Tercera parte al contado, tercera parte á un año y tercera parte á 2 años de plazo con garantía hipotecaria y 7 o,o de interés anual, pagadero por semestres anticipados.

EL MIERCOLES 22 de Noviembre, á las 3 p. m. en nuestro hall 351 San Martín 361. Mide 20 varas por 60. Superficie, 1.200 varas cuadradas. Tiene cerco de pared y vereda. Títulos perfectos. Escrituras por ante la oficina de los señores Romero, Blanco y Luis. Informes 351 San Martín 361 y en Lomas, Avenida Meeks 66. —BRAVO BARROS y Cía. n15

EN RAMOS MEJIA — A plazos. Lote para una casa quinta, 40|8 varas en el [illegible] A 6 cuadras al Norte de la estación. A [illegible] de la iglesia y en punto de un [illegible] importante de las quintas. En la Loma Angular y de Gral. Roca. Calle adoquinada. A 7 de la estación del ferrocarril y á 6 de la del tranvía al Tigre, en construcción. Base 11.15 pesos la vara cuadrada, el total de la base podrá pagarse en dos cuotas iguales de 59.000 cada una, con vencimiento la primera el 16 de Noviembre de 1912 y la segunda en la misma fecha de 1913 con garantía hipotecaria y 7.000 de interés anual, por semestres adelantados. El excedente de la base, al contado.

EL DOMINGO 19 de Noviembre, á las 4 en los mismos terrenos. La división comprende 12 lotes de 12 varas y 22v15 de frente por 32 á 49 de fondo. Superficies de 384 á 550 vs. cs. Títulos perfectos. Escrituras por ante la oficina del señor Isaac Márquez. Informes y planos, 351 San Martín 361 y Cabildo 1978.—BRAVO BARROS y Cía. n7

VILLA SAHORES — A DOS cuadras al Norte de la Avenida Bella Vista. Calle por frente al parque del Oeste. — Con frente á la avenida San Martín, adoquinada y con tranvía eléctrico: á la avenida Monte y calles Gavilán, Boyacá, Lautaro, Lascano, Arregui y otras, 20 manzanas en lotes con tranvías eléctricos, adoquinado y ferrocarril. Los terrenos más altos y más importantes del Oeste de Montevideo. En un punto que se concentra rápidamente, en un gran centro de población, debido á las condiciones del terreno y á las fáciles de comunicación que los ponen á pocos minutos de la plaza de Mayo. Venta en lotes de todas dimensiones, con opción, sin base, pudiendo pagarse el importe 20 o|o al contado y el resto en 20 cuotas trimestrales (5 años), con garantía del mismo terreno y 5 o,o de interés.

EL DOMINGO 10 de Diciembre á las 3, en los mismos terrenos. Después detalles completos. Entre tanto se [illegible] informes en nuestra casa, 351 San Martín 361.—BRAVO BARROS y Cía. n8

EL PUNTO CULMINANTE

LA LOMA del TORREON

En MAR del PLATA

40 lotes frente á la capilla Stella Maris, con vista al mar. Venta con bases de $ 10 y $ 12 la vara cuadrada. A largos plazos.

EL MARTES 21 de NOVIEMBRE, á las 3 p. m

EN NUESTRO HALL

BRAVO BARROS & Cía.

EN LA BARRANCA de Vicente López. A plazos. — A media cuadra de la Avenida Santa Fe. La antigua quinta de Libanio. 12 lotes de [illegible] hectáreas por 40 varas de frente [illegible] de chalets y residencias de verano. Hermosa, con extendida vista al Río de la Plata. Pueblo nivelado, á justo nivel de la Avenida Santa Fe, á 40 varas de esta avenida y de adoquinado, á una cuadra de Gral. Roca, también adoquinada, á 7 de la estación del ferrocarril y á 6 de la estación del tranvía al Tigre, en construcción. Base 11.15 pesos la vara cuadrada, el total de la base podrá pagarse en dos cuotas iguales de 59.000 cada una, con vencimiento la primera el 16 de Noviembre de 1912 y la segunda en la misma fecha de 1913 con garantía hipotecaria y 7.000 de interés anual, por semestres adelantados. El excedente de la base, al contado.

EL DOMINGO 19 de Noviembre, á las 4 en los mismos terrenos. La división comprende 12 lotes de 12 varas y 22v15 de frente por 32 á 49 de fondo. Superficies de 384 á 550 vs. cs. Títulos perfectos. Escrituras por ante la oficina del señor Isaac Márquez. Informes y planos, 351 San Martín 361 y Cabildo 1978.—BRAVO BARROS y Cía. n7

EN LA AVENIDA CABILDO A plazos. Dos amplios terrenos, en la parte más importante de una gran [illegible] Frente [illegible] Avenida Cabildo y Manuela Pedraza. A 4 cuadras de la estación Núñez. Frente al frente y entre edificios modernos. Base, $ 38 la vara cuadrada. Los compradores podrán continuar con una hipoteca de $ 15.000, que cada lote economiza. Hasta septiembre 15 de 1913, al 2 por ciento por semestres anticipados.

EL DOMINGO 26 de Noviembre, á las 3.30 p. m., en los mismos terrenos. Miden 21v66 por 71v80 cada lote. Títulos perfectos. Escrituras por ante la oficina de los señores Pombo y Boutell. Informes y planos, 351 San Martín 361 y Cabildo 1978.—n14

AVENIDAS SAN MARTIN Y Bella Vista. En 40 mensualidades. Con frente á la avenida San Martín y á las calles Cucha Cucha, Espinosa, Paysandú, Paramario, Seguí, Cuyena y San Blas, 64 lotes en el centro de uno de los barrios de más rápido desenvolvimiento del Oeste de la ciudad. Terrenos altos, de porvenir, rodeados de edificación moderna que avanza día á día. En medio de una verdadera red de tranvías eléctricos, para todos los puntos del municipio. En el vértice de las grandes avenidas Bella Vista, que une Flores con Belgrano y San Martín el centro de la ciudad con Villa Devoto, ambas con doble vía de tranvías eléctricos, la primera adoquinada y la segunda próximo á estarlo, pues su adoquinado está decretado ya por la municipalidad. Algunos de los lotes quedan sobre calle adoquinada y el resto á pocas varas del adfirmado de Cuyena, Espinosa y Bella Vista. Quedan á 5 cuadras de la estación La Paternal del F. C. [illegible] á 15 minutos de Retiro. Venta liberal con base de $ 9 la vara en 40 mensualidades sin interés. Interrumpiendo 2 mensualidades en el acto del remate como seña y 4 al escriturar, dentro de los 30 días de efectuado. Las mensualidades restantes se abonarán en el Banco Popular Argentino del 1 al 10 de cada mes.

EL DOMINGO 3 de Diciembre, á las 3 p. m. en los mismos terrenos. Han sido medidos y amojonados y así se entregarán á los compradores. Títulos perfectos. Escrituras por ante la oficina de don Félix Reynoso. Informes y planos, 351 San Martín 361 ó Cabildo 1978.—BRAVO BARROS y Cía. n17

EN MAR DEL PLATA — En la "Loma de Torreón", uno de los puntos más pintorescos de [illegible] en [illegible] que [illegible] Base $ 10 la vara cuadrada. A largos plazos. Títulos perfectos. Escrituras por ante la oficina del señor Pombo y Boutell. Informes y planos, 351 San Martín 361 y Cabildo 1978.—

EL MARTES 21 de Noviembre, á las 3 p. m. en nuestro hall, 351 San Martín 361. Dan frente á las calles Guaycolec, Viamonte, Alberti, General Mitre y Falucho. Están sobre la "Loma del Torreón", desde donde se domina el espléndido panorama de la ciudad y el mar. Quedan á 3 cuadras del tranvía á vapor y á gran explanada y nueva vía pública, en construcción, dará un ingreso cómodo y económico á estos terrenos. La división comprende lotes de todos tamaños, apropósito para la construcción de chalets y casas quintas. Títulos perfectos. Escrituras por ante la oficina del señor Basilio Contreras. Informes y planos, 351 San Martín 361.—BRAVO BARROS y Cía. n8

TERRENOS EN MARTINEZ — Los mejores para edificar. 44 lotes distribuídos en 4 manzanas, con frente al boulevard Manuel Aguirre (ensanchado) y á las calles General Alvear (próxima á empedrarse), General Fidel López, General Brown, Emilio Mitre, General Lavalle, Ricardo Gutiérrez y José María Estrada. Frente al parque de Alzaga, próximos á la mansión de doña María Unzué de Alvear y rodeados por los chalets de Moreno, Félix Alzaga, Pedro Ramírez Logan y otros. Son terrenos altos, inmejorables para residencias veraniegas. Distan pocas cuadras de la estación del ferrocarril. La línea del ferrocarril Central Argentino será dentro de breve tiempo electrificada. Venta sin base, á tanto la vara, cuarta parte al contado, cuarta parte á 6 meses, cuarta parte á un año y cuarta parte á 18 meses con garantía hipotecaria y 7 por ciento de interés anual por semestres adelantados.

EL DOMINGO 19 de Noviembre, á las 4 en los mismos terrenos. Las superficies varían entre 467 y 839 v. c. Títulos perfectos. Escrituras por ante la oficina de don Arturo M. Robredo. Los interesados en concurrir al remate podrán tomar el tren que sale de la estación Retiro (vieja) á las 3 de la tarde y que llega á Martínez á las 3.27. Informes y planos, 351 San Martín 361 ó Cabildo 1978. El remate se realizará en la manzana K.—BRAVO BARROS y Cía. n8

CABILDO Y COLEGIALES A plazos. La notable esquina en dos lotes. La mejor, la más interesante, la única esquina de ese gran barrio. Frente al Norte y al Oeste, en dos lotes de dimensiones apropiadas para la construcción de la casa habitación y de renta. Con adoquinado, tranvía y todas las comodidades y ventajas de los mejores barrios de la ciudad. Venta sin base, á tanto la vara cuadrada. Tercera parte al contado, tercera parte á seis meses y tercera parte á un año de plazo con pagarés hipotecarios y 7 por ciento de interés anual, pagadero por semestres adelantados.

EL MIERCOLES 22 de Noviembre, á las 3 p. m. en nuestro hall, 351 San Martín 361. Esquina: 20 varas á la avenida [illegible] lo y 50 varas á Colegiales (hoy Federico Lacroze), superficie 1.000 varas cuadradas y el lote interno sobre Cabildo 14 varas por 50. Superficie 700 varas cuadradas. Títulos perfectos. Escrituras por ante la oficina de los señores Romero, Blanco y Luis. Informes y planos 351 San Martín 361 y Cabildo 1978.—BRAVO BARROS y Cía.

TERRENOS en MIRAMAR — 72 lotes en una de las barrancas de más seguro y brillante porvenir. A tres cuadras de la Plaza de Mar del Sur y del hotel Miramar. Base $ 2.50 la vara cuadrada. Tercera parte al contado, tercera parte á un año y tercera parte á dos años de plazo, con garantía hipotecaria y 8 o,o de interés anual, pagadero por semestres anticipados.

EL MARTES 21 de Noviembre, á las 3 p. m. en nuestro hall 351 San Martín 361. DETALLES: Sección 64, manzana DD: [illegible] lotes frente á tres calles y miden 10 y 15 varas por 50.

Sección [illegible] manzana EE: 18 lotes de 10 varas por 50. Frente á tres calles.

Sección [illegible] manzana Q.: lotes de 10 varas por 50.

Se venden con opción. Títulos perfectos. Escrituras por ante el escribano del [illegible] Informes y planos, 351 San Martín 361.—BRAVO BARROS y Cía. n13

CAMPOS

CAMPOS EN SANTA FE. — A plazos. 14.890 hectáreas en lotes, en el departamento Vera. Las tierras de mayor porvenir de esa región de la República. Lindan con las chacras de la colonia Enda y quedan á corta distancia al Oeste de la estación Ombú, F. C. C. de Santa Fe. Dedicadas de colonias y de establecimientos de gran producción. Tierras ricas, sanas, aptas para todo destino y especialmente para agricultura y ganadería. Venta en lotes de 1.800 á 2.717 hectáreas. Base 15 pesos la hectárea. Tercera parte al contado, tercera parte á un año y tercera parte á 2 años de plazo, con garantía hipotecaria y 7 o,o de interés anual pagadero por semestres anticipados.

EL LUNES 20 de Noviembre á las 3, en nuestro hall 351 San Martín 361. Lindan al Norte y al Este con el Banco Provincial de Santa Fe, al Sur, Francisco Grando Novena y al Oeste, las chacras de la Colonia Enda. En los planos figura á nombre de Mariano J. Pereira. Títulos perfectos. Escrituras por ante la oficina del señor Reynoso y del Río. Informes y planos, 351 San Martín 361.—BRAVO BARROS y Cía.

506 HECTAREAS EN LOMAS de Zamora (adrede). En un lote sin base. A plazos. A las puertas de la capital, parte de la antigua estancia Remedios, sobre el río Matanza, cruzado por el camino de Gaona y Lindanao con la Compañía Sanitaria de Carnes Congeladas. A una legua de la estación Rápidas, F. C. C. de B. A. y Rosario de las de Santa Catalina, Lanús y Monte Grande é igual distancia de los mataderos de Lanús. La fracción de campo más valiosa de los alrededores de la capital. Para una gran estancia, para [illegible], tambos, cremerías, desecadoras, [illegible] fábricas y [illegible] para especular. Por orden del juez doctor Adolfo Marcenaro, secretario Alfredo [illegible] Quiroga y como perteneciente á la testamentaría de A. D. Robinson. Sin base, tercera parte al contado, tercera parte á un año y tercera parte á dos años de plazo con garantía hipotecaria y 7 o,o de interés anual.

EL JUEVES 30 de Noviembre á las 3 p. m. en nuestro hall, 351 San Martín 361. Linda con el río Matanza, Compañía Sanitaria de Carnes Congeladas, Bernardo Espinosa y P. Estrugamou, según estudios practicados por el ingeniero señor Roberto H. Smiles, todo el campo puede regarse fácilmente con las aguas del río Matanza. Ponemos á disposición de los interesados en nuestro escritorio, los referidos estudios. Está alambrado y dividido en 5 potreros, hallándose muy pastoso siendo especial para engorde. Para visitarlo es preferible dirigirse á la estación Monte Grande, allí el cochero Vidal que conoce el campo, podrá conducir á los interesados. Figura en el plano gráfico á nombre de Gonzales Moreno. Títulos perfectos que se hallan agregados en autos y que pueden ser examinados. Las escrituras se otorgarán por ante la oficina del señor Nicanor Repetto. Seña 8 o|o. Comisión 2 o|o. Informes y planos, 351 San Martín 361 y en nuestra sucursal en Lomas, avenida Meeks 66.—BRAVO BARROS y Cía. n11

SOBRE LA PLAZA CONSTITUCIÓN

TACUARI Y GARAY

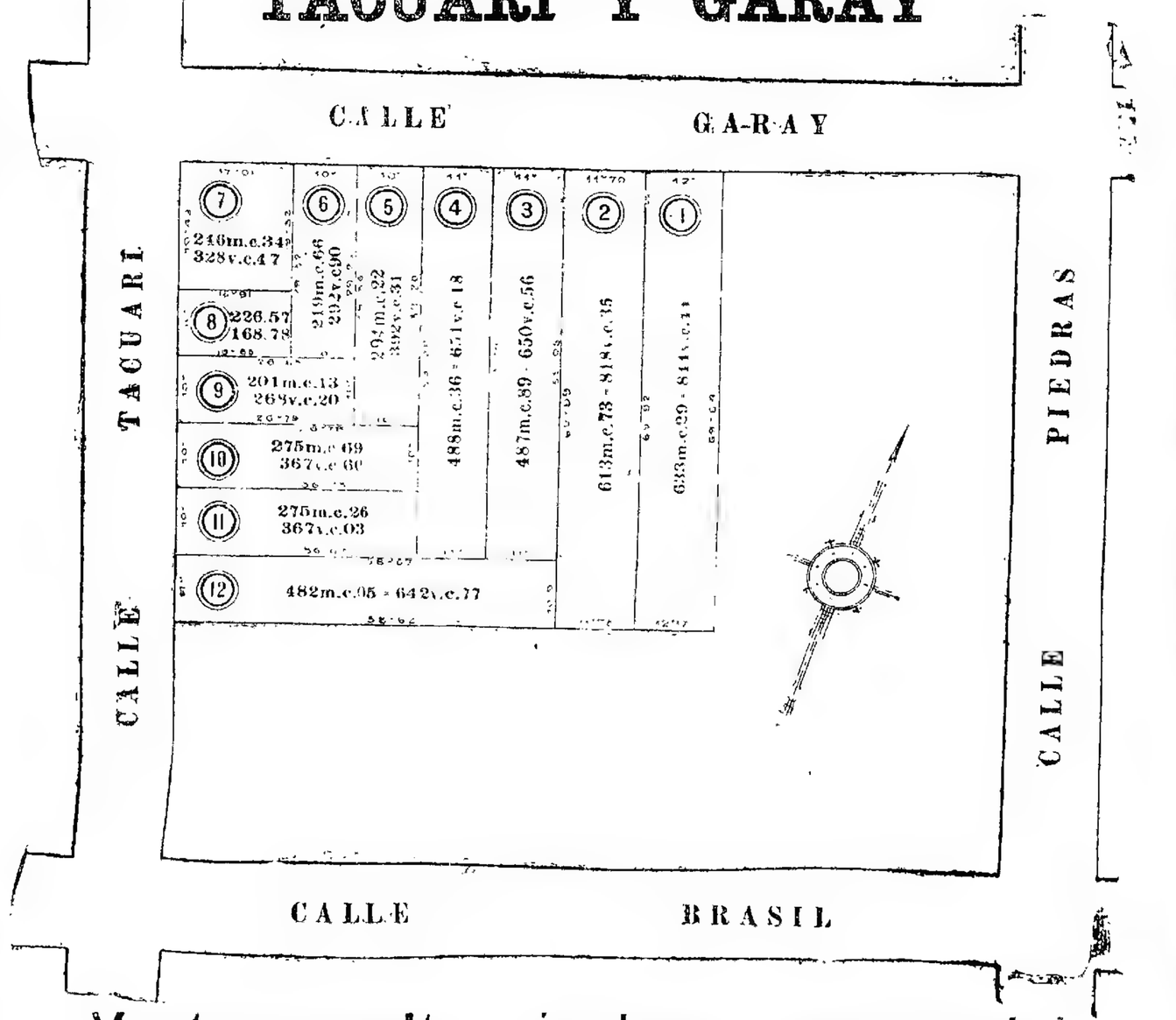

Venta resuelta, sin base, con opción

10 por ciento en el acto del remate y el saldo á largos plazos

El JUEVES 23 de NOVIEMBRE, á las 4

EN NUESTRO HALL

BRAVO BARROS & Cía.

TERRENO EN ADROGUE —

A pocas cuadras de la estación Adrogué, á 2 de la de Argerich. Calle La Rioja, entre las de Mitre y Quintana. 3 lotes de dimensiones amplias, rodeados de edificación y en un buen barrio. Sin base, mitad al contado y mitad á un año de plazo con garantía hipotecaria y 7 o|o de interés por semestres anticipados.

EL DOMINGO 19 de Noviembre á las 4, en los mismos terrenos. Miden 15v49 á 28v88 de frente por 93 á 111 varas de fondo y superficie de 2.042, á 2.262 varas cuadradas. Títulos perfectos. Escrituras por la oficina del señor Julián Aranda, hijo. Informes y planos 351 San Martín 361 y avenida Alsina 86, Lomas.—BRAVO BARROS y Cía. n12

CAMPOS EN SANTA FE —

A pocas 7.500 hectáreas en 3 lotes, en el departamento Vera. A 6 y 8 leguas al Oeste de las estaciones Colondrina y Colmena y á igual distancia de las estaciones Kilómetros 82 y 89. Está en una zona de gran porvenir en medio de establecimientos y colonias en plena producción. Tierras aptas para agricultura y ganadería con agua á poca profundidad. Venta seguida; sin base. Cuarta parte al contado, cuarta parte á 6 meses, cuarta parte á 12 meses y cuarta parte á 18 meses de plazo con pagarés hipotecarios y 7 o|o por semestres anticipados.

EL MARTES 5 de Diciembre, á las 3 p. m., en nuestro hall, 351 San Martín 361. Son tres fracciones, una de 5.000 hectáreas y dos de 1.250 hectáreas cada una. Lindan con la Compañía de Tierras de Santa Fe, Sociedad Crédito Territorial, Juan Bruu José Ingenieros, Domínguez y Taurel. E. Terré, Jerónimo Loreto, Roman Mujarra, doctor Rebasa, Benconcini y Frangyi. Se visitan por las estaciones Colmena ó Colondrina. Títulos perfectos. Escrituras por ante la oficina de los señores Del Río y Rivarola. Informes y planos, 351 San Martín 361.—BRAVO BARROS y Cía. n16

LA ESPERANZA, EN GENERAL Belgrano —

Una espléndida estanzuela. Parte del establecimiento La Atalaya, 617 hectáreas, 64 áreas, 94 centiáreas. A tres leguas al Este de la estación Gorchs y á 6 al Oeste de General Belgrano F. C. S., lindando con la cabaña Chacabuco. En la zona más fértil y rica de la región central de la provincia de Buenos Aires á tres horas y media de la capital federal, con la cual está en comunicación con un servicio frecuente de trenes y así con todos los centros principales y puertos de la provincia. Campo flor, todo con agricultura, con tierra negra riquísima y con aguas potables y cristalinas á poca profundidad. La agricultura produce allí los más elevados rendimientos. El trigo, lino, cebada, avena y la alfalfa dan resultados excelentes. Venta en un lote. Base 250 pesos la hectárea. El comprador continuará con una hipoteca á favor del Banco Belga por 35.000 pesos oro (79.544 54 pesos m|n) al 7 1|2 o|o, que vence el 31 de Enero de 1914, pagadero por semestres anticipados.

EL SABADO 25 de Noviembre, á las 1 de la tarde, en nuestro hall, 351 San Martín 361. Linderos al NE la estanzuela San Adolfo, al NO., doña Carolina C. de Aráuz, al SE. Miguel Labarrague y al SO. Carolina A. de Ventoza. Casa de material y cemento, compuesta de 11 piezas principales, cuarto de baño, cocina, galpón con dos piezas de madera, para peones, huerta, quinta, molino con dos tanques con cañería para los bebederos corrales potreros. Cancha cercada de alambre tejido, 12 cuadras alfalfadas y alambradas de 7 hilos. Tiene varios contratos de arrendamientos que vencen el año entrante. Se visita con toda facilidad. Puede ir y volver en el día. Títulos perfectos. Informes y planos, 351 San Martín 361.—BRAVO BARROS Y Cía.

CHACRAS EN LA MAGDALENA,

230 hectáreas en 5 lotes de 21 á 53 hectáreas, á 30 cuadras al Norte de la estación Arditi, y á una legua al Sur de La Magdalena. Con frente á la vía del ferrocarril del Sud, á hora y media de la ciudad de La Plata y 3 1|2 de la capital federal. Campo bueno, dedicado á agricultura, con agua á poca profundidad. Precio pesos 150 la hectárea, con opción. Mitad al contado y mitad á un año de plazo con pagaré hipotecario y 7 o|o de interés anual pagadero por semestres adelantados.

EL MARTES 5 de Diciembre, á las 3 en nuestro hall, 351 San Martín 361. Son tres fracciones, una de 5.000 hectáreas y dos de 1.250 hectáreas cada una. Lindan con la Compañía de Tierras de Santa Fe, Sociedad Crédito Territorial, Juan Bruu José Ingenieros, Domínguez y Taurel. E. Terré, Jerónimo Loreto, Roman Mujarra, doctor Rebasa, Benconcini y Frangyi. Se visitan por las estaciones Colmena ó Colondrina. Títulos perfectos. Escrituras por ante la oficina de los señores Del Río y Rivarola. Informes y planos, 351 San Martín 361.—BRAVO BARROS y Cía. n16

LA ESPERANZA, EN GENERAL Belgrano —

Una espléndida estanzuela. Parte del establecimiento La Atalaya, 617 hectáreas, 64 áreas, 94 centiáreas. A tres leguas al Este de la estación Gorchs y á 6 al Oeste de General Belgrano F. C. S., lindando con la cabaña Chacabuco. En la zona más fértil y rica de la región central de la provincia de Buenos Aires á tres horas y media de la capital federal, con la cual está en comunicación con un servicio frecuente de trenes y así con todos los centros principales y puertos de la provincia. Campo flor, todo con agricultura, con tierra negra riquísima y con aguas potables y cristalinas á poca profundidad. La agricultura produce allí los más elevados rendimientos. El trigo, lino, cebada, avena y la alfalfa dan resultados excelentes. Venta en un lote. Base 250 pesos la hectárea. El comprador continuará con una hipoteca á favor del Banco Belga por 35.000 pesos oro (79.544 54 pesos m|n) al 7 1|2 o|o, que vence el 31 de Enero de 1914, pagadero por semestres anticipados.

EL SABADO 25 de Noviembre, á las 1 de la tarde, en nuestro hall, 351 San Martín 361. Linderos al NE la estanzuela San Adolfo, al NO., doña Carolina C. de Aráuz, al SE. Miguel Labarrague y al SO. Carolina A. de Ventoza. Casa de material y cemento, compuesta de 11 piezas principales, cuarto de baño, cocina, galpón con dos piezas de madera, para peones, huerta, quinta, molino con dos tanques con cañería para los bebederos corrales potreros. Cancha cercada de alambre tejido, 12 cuadras alfalfadas y alambradas de 7 hilos. Tiene varios contratos de arrendamientos que vencen el año entrante. Se visita con toda facilidad. Puede ir y volver en el día. Títulos perfectos. Informes y planos, 351 San Martín 361.—BRAVO BARROS Y Cía.

Los interesados pueden solicitar informes detallados á nuestra casa central, 351 San Martín 361 ó en nuestras sucursales: en Belgrano, Avenida Cabildo 1978, en Lomas de Zamora 66 Avenida Meeks; en La Plata, calle 47 núm. 667, ó en el Rosario, calle San Martín 739.—BRAVO BARROS y Cía.

Domingo D. Aran

EN FLORES, COMO JUDICIAL,

por división de condominio entre mayores. Casita con entrada para vehículo, calle Iranzuaga 2011 entre Cuadaro y Varela á 3 cuadras de Nazca de Avellaneda con 3 piezas, letrina, mosaico calzada y cordón, persiana de hierro al frente, habitaciones 10 de azotea y demás que pueda desear. Base $ 1.000 y planos todo en buen estado. Remate

El DOMINGO 19 de Noviembre á las 3 p. m. Base $ 950 o sea $ 100 Títulos de primer orden Sena $ 50 en el acto y 10 o|o mensuales. Más datos é informes en la oficina remate Flores 25 Flores Domingo D. Aran n16

F. Gonzalez

COMO JUDICIAL — EL LU-

Nes 20 de Noviembre á las 3 p. m. en el local de la calle Rivadavia 2000 entre Brasil 1100 y 1200 de Avellaneda sin base al mejor postor y sin reserva de precio

BYRNE HERMANOS

EN LAS HERAS LA ESTANCIA

que á El Macillo á 10 cuadras de la estación á una hora y media de plaza Once 54 hectáreas, 81 áreas, 50 centiáreas. Campo flor con buenos alambrados divididos con fuerza, casa tejido, bien poblada, aguada con molino, galpón, etc. Sin gravámenes, libre de impuestos, que gravan la propiedad, pues $ 41 12 66

EL DOMINGO 19 de Noviembre á las 3 p. m. en el mismo remate

EN LAS HERAS EN LA

estación F. Material.

42 QUINTAS

v19

Con frente á la calle principal y que á cuadras del tren de pasajeros de Once, Quilmes, Ensenada y Berisso, con base de $ 1.000 m|n cada una, pagadero $ 100 en el acto del remate y dos letras de $ 450 cada una, una á 6 meses y la otra á 12 meses, con garantía hipotecaria y 7 o|o de interés anual pagadero por semestres adelantados. Se entregarán en Enero de 1912 por la suma de $ 1.000 m|n cada una, donde las carruajes. Títulos perfectos. Escrituras por ante la oficina del señor Pedro Rota. Informes y planos, 351 San Martín 361.—BRAVO BARROS y Cía. n17

HACIENDAS Y UTILES —

Judicial. En General Viamonte F. C. P., provincia de Córdoba. Orden del juez doctor Seeber, secretaría Armando Cupo. Carlos Victor Taribaldo con Guillermo Davis. Venta sin base, al mejor postor y al contado.

El DOMINGO 26 de Noviembre, á las 1 de la tarde. El remate se efectuará en el hotel Central, del señor Carlos Chiesa, en la estación Viamonte F. C. P.

DETALLES

Una máquina trilladora un motor á tracción, una cosechadora de dos cuerpos, un arado aventero, una máquina cortadora, una máquina ensiladora, animales yeguarizos, 15 animales vacunos, un arado Oliver, 20 bolsas de semilla de alfalfa 135 pesos aserrado, 200 varil 18, una rastra, 10 picaduras Comisión 5 por ciento sobre los bienes y por cuenta de la mercadería. Se visita con nuestra casa, 351 San Martín 361. Buenos Aires ó al señor Carlos Chiesa, hotel Central, en General Viamonte.—BRAVO BARROS y Cía. n18

Los interesados pueden solicitar informes detallados á nuestra casa central, 351 San Martín 361 ó en nuestras sucursales: en Belgrano, Avenida Cabildo 1978, en Lomas de Zamora 66 Avenida Meeks; en La Plata, calle 47 núm. 667, ó en el Rosario, calle San Martín 739.—BRAVO BARROS y Cía.

Domingo D. Aran

EN FLORES, COMO JUDICIAL,

por división de condominio entre mayores. Casita con entrada para vehículo, calle Iranzuaga 2011 entre Cuadaro y Varela á 3 cuadras de Nazca de Avellaneda con 3 piezas, letrina, mosaico calzada y cordón, persiana de hierro al frente, habitaciones 10 de azotea y demás que pueda desear. Base $ 1.000 y planos todo en buen estado. Remate

El DOMINGO 19 de Noviembre á las 3 p. m. Base $ 950 o sea $ 100 Títulos de primer orden Sena $ 50 en el acto y 10 o|o mensuales. Más datos é informes en la oficina remate Flores 25 Flores Domingo D. Aran n16

F. Gonzalez

COMO JUDICIAL — EL LU-

Nes 20 de Noviembre á las 3 p. m. en el local de la calle Rivadavia 2000 entre Brasil 1100 y 1200 de Avellaneda sin base al mejor postor y sin reserva de precio

BYRNE HERMANOS

EN LAS HERAS LA ESTANCIA

que á El Macillo á 10 cuadras de la estación á una hora y media de plaza Once 54 hectáreas, 81 áreas, 50 centiáreas. Campo flor con buenos alambrados divididos con fuerza, casa tejido, bien poblada, aguada con molino, galpón, etc. Sin gravámenes, libre de impuestos, que gravan la propiedad, pues $ 41 12 66

EL DOMINGO 19 de Noviembre á las 3 p. m. en el mismo remate

EN LAS HERAS EN LA

estación F. Material.

42 QUINTAS

v19

Con frente á la calle principal y que á cuadras del tren de pasajeros de Once, Quilmes, Ensenada y Berisso, con base de $ 1.000 m|n cada una, pagadero $ 100 en el acto del remate y dos letras de $ 450 cada una, una á 6 meses y la otra á 12 meses, con garantía hipotecaria y 7 o|o de interés anual pagadero por semestres anticipados. Se entregarán en Enero de 1912 por la suma de $ 1.000 m|n cada una, donde las carruajes. Títulos perfectos. Escrituras por ante la oficina del señor Pedro Rota. Informes y planos, 351 San Martín 361.—BRAVO BARROS y Cía. n18

HACIENDAS Y UTILES —

Judicial. En General Viamonte F. C. P., provincia de Córdoba. Orden del juez doctor Seeber, secretaría Armando Cupo. Carlos Victor Taribaldo con Guillermo Davis. Venta sin base, al mejor postor y al contado.

El DOMINGO 26 de Noviembre, á las 1 de la tarde. El remate se efectuará en el hotel Central, del señor Carlos Chiesa, en la estación Viamonte F. C. P.

DETALLES

Una máquina trilladora un motor á tracción, una cosechadora de dos cuerpos, un arado aventero, una máquina cortadora, una máquina ensiladora, animales yeguarizos, 15 animales vacunos, un arado Oliver, 20 bolsas de semilla de alfalfa 135 pesos aserrado, 200 varil 18, una rastra, 10 picaduras Comisión 5 por ciento sobre los bienes y por cuenta de la mercadería. Se visita con nuestra casa, 351 San Martín 361. Buenos Aires ó al señor Carlos Chiesa, hotel Central, en General Viamonte.—BRAVO BARROS y Cía. n18

Los interesados pueden solicitar informes detallados á nuestra casa central, 351 San Martín 361 ó en nuestras sucursales: en Belgrano, Avenida Cabildo 1978, en Lomas de Zamora 66 Avenida Meeks; en La Plata, calle 47 núm. 667, ó en el Rosario, calle San Martín 739.—BRAVO BARROS y Cía.

V. S. LOBATO & Cía.

Las Ventas de HOY

24 DE NOVIEMBRE 749, entre INDEPENDENCIA y MEJICO. —Casa amplia y sólida, en muy buena ubicación. 10 varas por 48.64, con sala, tres dormitorios, comedor, varias piecitas, etc. Base, $ 28.000. Mitad al contado y mitad á 1 y 2 años, con 7 o|o.

A LAS 3.

VIDAL 3668, entre REPUBLIQUETAS y JARAMILLO. — Casita de dos habitaciones, jardín, etc., en 8.27 varas por 18.95. Base, $ 4.000. Mitad al contado y mitad á 1 año, con 7 o|o.

A LAS 3.

VIDAL 3674, entre REPUBLIQUETAS y JARAMILLO. — Casita á 4 cuadras de Cabildo. 8.27 varas por 18.95. Jardín al frente 2 habitaciones, cocina, etc. Base, $ 4.000. Mitad al contado y mitad á 1 año con 7 o|o.

A LAS 3.

EN MARTINEZ á 100 varas de Santa Fe Una esquina y cuatro lotes, sobre la calle Ladislao Martínez, á media cuadra también de Alvear. Base, pesos 7.70 vara cuadrada, en mensualidades, el saldo al contado.

A LAS 3.

CAMPANA, SAN PEDRO, MONTE, MERLO y otras. 113 lotes, en 80 mensualidades. Próximos al tranvía á los Nuevos Mataderos, y á 2 cuadras de la avenida Chicago, con adoquinado y luz eléctrica. Base, $ 2.50 vara cuadrada, pagadero el importe en 80 mensualidades, sin interés.

A LAS 3.

EN MARTINEZ. — En el centro del pueblo, á 2 cuadras de Santa Fe. Media manzana en 12 lotes, sobre la importante calle Alvear, á 5 cuadras de la estación. Venta sin base. Puede pagarse 25 o|o al contado y el resto á 6, 12 y 24 meses de plazo en cuotas de 25 o|o.

A LAS 3.30.

INCLAN 1227, entre BOEDO y MAZA. — Edificio antiguo de 3 piezas en terreno de 10 varas por 37. Base, $ 8.000.

A LAS 4.

GORRITI Y FITZ ROY. — Esquina de 14.72 varas por 30.58, A 2 cuadras y media de Rivera y á 100 varas del adoquinado. Base, $ 14 vara cuadrada.

A LAS 4.

COLOMBRES 1468, entre GARAY y PAVON. — Casa de 4 piezas, etc. 10 varas por 20. Base, $ 8.000, con 5.000 á 1 6 2 años, al 8 o|o.

A LAS 4.30.

BEAUCHEF 1627, entre SARAZA y BALBASTRO. — Casita en 9 varas por 43.85, con dos piezas, una más chica. Base, $ 6.000, con 4 223 en mensualidades.

A LAS 5.

TANDIL 2759, entre LAFUENTE y CULPINA. Propiedad sólida, bien ubicada en Flores 10 varas por 50, y tiene sala, 2 piezas cocina, un gran galpón, etc. Base, $ 10.000, con 5.639 al Banco Hogar Argentino, en mensualidades.

A LAS 5.30

V. S. LOBATO & Cia

1p

AVISOS NUEVOS

EN BELGRANO FREYRE

entre Cabildo y Zapata Amable Thomas y de la estancia Santa Isabel LA CASITA Y 6 5 de Frente por cuarta cuadra habitación Baño Cocina Terreno para hipoteca de $ 2.000 al Banco El Hogar Argentino que se cubrirá por mensualidades de $ 93 54 con amortización é intereses incluidos, y con la que puede seguir el comprador el saldo al contado Renta $ 140 con contrato por un año Título perfecto Ad corpus

EL DOMINGO 26 de Noviembre á las 3.30 Miden 8 varas por 25 Edificio se compone de 3 habitaciones, baño, comedor, 3 habitaciones, baño con ducha, azotea bancos, pieza de servicio, cocina, w. c. Frente imitación piedra con un balcón cielos rasos de yeso, pisos de pino tea, zaguán de mayólicas, puerta de calle, ancha y ventanas de celosías y dos juntos de mosaico, pozo con bomba, canilla de cristal en el primero y segundo patio fondo con frutales, etc. Seña $ 50 Comisión 2 o|o Informes, San Martín 48 V. S. LOBATO y Cía. n19

GRANADOS 1356, ENTRE

Avenida La Plata y Muñiz con adoquinado de piedra Los Toldos (Italia) en esa importante manzana con un paseo de boulevard La Plata y de tranvía á una cuadra de San Juan se edificó por la misma se compone de cinco piezas amplio hall corredor para fondo Base $ 5 50 Renta 50 pesos Título perfecto Ad corpus

El DOMINGO 26 de Noviembre á las 3 Mide 10 varas por 32 y su edificio consta de 3 piezas de material 3 cuartos de madera 3 w. c. Pisos de pino en primer patio de mosaico, segundo de ladrillos pozo de balde, etc Visítese Seña $ 50 Comisión 2 o|o Informes San Martín 48 V. S. LOBATO y Cía. n19

EN BELGRANO A 30 VA-

ras de Cabildo Gurruchaga 1465 entre Cabildo y General Paz Una buena casita en una inmejorable ubicación A tres cuadras de la línea del tranvía eléctrico de Lacroze por conducir entre Saavedra y el centro de la capital, edificada sobre Base 12.000 pesos incluso $ 000 efectivo serie L pudiendo abonarse en el acto hasta 2 años de plazo con importe en $ 7.00 Título perfecto Ad corpus

El DOMINGO 26 de Noviembre á las 3 Mide 8 varas por 25 Edificio se compone de 3 piezas, cocina w. c. cielos rasos de yeso, pisos de pino, mosaico, jardín, pozo con bomba, canilla de cristal en el primero y segundo patio fondo con frutales, etc Seña $ 50 Comisión 2 o|o Informes, San Martín 48 V. S. LOBATO y Cía. n19

EN BELGRANO A 4 CUADRAS

de Cabildo Calle Vidal 3668 y 3674, entre Republiquetas y Jaramillo, al lado del tranvía que pasa por la primera en un Barrio de familias, con casas nuevas bien construídas, cuyo número aumenta cada día, formando un centro muy solicitado para habitar. Base, $ 4.000 cada casa. El importe puede pagarse mitad al contado y mitad á un año con 7 o|o de interés. Título perfecto.

EL DOMINGO 19 de Noviembre á las 3. Cada una, edificada en terreno de 8.27 varas de frente por 18.95, consta de jardín al frente, 2 habitaciones, cocina y w. c. techos de cinc, cielo rasos de yeso, pisos de pino tea, galería de mosaico, pozo con bomba, cerco de material, etc. Puede visitarse de 9 á 11 y de 2 á 5. Están desocupadas. Seña $ 50. Comisión 2 o|o. Informes, San Martín 48.—V. S. LOBATO y Cía.

BEAUCHEF 1627, ENTRE

Saraza y Balbastro. Una casita en ese punto que se va cubriendo de edificación moderna, que valorizará toda esa zona. A tres cuadras de los tulevares Vernet y Asamblea y á 5 de la Avenida La Plata y del tranvía Baez, $ 6.000. La propiedad reconoce una deuda de $ 4.223 que se cancela en mensualidades de $ 41 m|n sin interés, deuda con la que cargará el comprador, saldo al contado. Título perfecto.

EL DOMINGO 19 de Noviembre á las 5. Mide 9 varas de frente por 43.85 en un costado y 43.65 al otro. Su edificio consta de 2 piezas 1 más chica y w. c. Pisos de pino tea puertas de cedro, patio de mosaico, pozo de balde, etc Visítese Seña $ 50 Comisión 2 o|o Informes, San Martín 48 — V. S. LOBATO y Cía. n12

FRENTE A LA ESTACION

Colegiales. 3 espléndidos lotes, á una cuadra de la avenida Federico Lacroze y 3 de Cabildo. Palpa esquina Moldes, frentes al Sur y al Oeste. Uno de los barrios más solicitados de la localidad, donde se ha concentrado un importantísimo número de edificación nueva y valoran que dirima y realza el valor de la tierra y el interés que despierta su adquisición. Base $ 22 v. c. pagadero el importe, tercera parte al contado, tercera á seis meses y tercera parte á un año, con 6 o|o de interés anual. Título perfecto Ad corpus. Escrituras por ante el escribano señor Tulio Méndez.

EL DOMINGO 26 de Noviembre á las 3. El lote de la esquina mide 9 24 varas á Feijóo por 27 01 á Moldes y 2 lotes sobre Moldes de 17 64 y 16 24 varas de frente y fondos de 13.85 á 15 23. Superficie 339.21 á 239 92 varas cuadradas. Seña $ o|o. Comisión 2 o|o Planos é informes, San Martín 48 V. S. LOBATO y Cía. n15

EN COLEGIALES — VIDAL

esquina Olaguer, frente al Sur y al Este. Cuatro lotes de terreno muy bien situados, á 4 cuadras de la estación del F. C. S. A de Cabildo y á 1 del tranvía eléctrico 97, 5 las estaciones Once y Constitución, barrio muy importante y demasiado poblado de cubierto de buenas propiedades modernas. Lotes de medidas especiales para la construcción de buenos chalets, que son las propiedades que corresponden al progresista y bonito barrio Base 15 v. c. pagadero el importe tercera parte al contado, tercera á 6 meses y tercera á un año de plazo, con hipoteca y 6 o|o de interés anual. Título perfecto Escrituras por la oficina del Escribano señor Tulio Méndez.

EL DOMINGO 26 de Noviembre á las 3.15 p. m. el lote esquina mide 14 63 varas á Olaguer por 24.05 á Vidal, hay tres lotes sobre Vidal con frentes de 8.68 á 15.48 varas por 17.05 á 24.95 de fondo. Superficies 248.40 á 361 varas cuadradas Seña $ o|o. Comisión 2 o|o. Informes y planos, San Martín 48. — V. S. LOBATO y Cía. n15

108 LOTES EN 80 MESES —

La Loma Verde, en el centro de Morón. En la ubicación más solicitada del pueblo, á 400 metros al Norte de la estación, en el sitio donde termina actualmente el macizo de la edificación, que con la venta de estos terrenos empezará á extenderse en la forma que reclama la importancia siempre en aumento, de esa localidad Los terrenos son conocidos por quinta de Sabas, dan frente á la continuación de las calles Belgrano, San Martín y Constitución y á la calle French, Castelli, Paso, Alberdi, Sarmiento y bulevar de Paso Morales. Base, $ 5 mensuales por cada lote en 80 mensualidades sin interés, de las cuales dos se pagarán en el acto del remate y otras dos al escriturar dentro de los treinta días con título perfecto y escrituras definitivas, por la oficina del señor Pedro S. Laliana. Las mensualidades restantes se abonarán en nuestra casa, á contar desde el 20 de Enero de 1913. Posesión inmediata dentro de líneas municipales. Las manzanas están alambradas.

EL DOMINGO 26 de Noviembre á las 2.30 de la tarde, en los mismos terrenos, con tren gratis que saldrá de la estación del Once á las 1.30 de la tarde. Hay lotes de todas dimensiones. Sin duda el terreno tiene más de 10 varas de frente por $ 5, 40, 50, 60 hasta 70 de fondo, de manera, que la base de $ 5 por mes, representa solamente entre 50 centavos y un peso la vara cuadrada; allí, donde corrientemente se vende al contado á más de 5 pesos la vara. En los terrenos hay luz eléctrica, lo que ofrece la gran facilidad á los industriales de obtener la fuerza motriz para sus maquinarias. Seña, dos mensualidades. Comisión, 2 por ciento. Soliciten planos, boletos para el tren y demás informes, en nuestra casa, San Martín 48.—V. S. LOBATO y Cía. n5

CAMPOS

EN BARTOLOMEE MITRE,

(antes Arrecifes). Una chacrita admirablemente situada, á 4 cuadras al Norte de la estación Todd, del F. C. C. A., en el mismo pueblo. Para hacer una casa-quinta en la parte del frente que tiene una bonita pendiente y destinar lo demás del terreno que es alto, de muy buena calidad, para lo que ahora se utiliza, alfalfa, que se vende allí mismo á buen precio. Base, $ 7.000, incluso en esa suma $ 2.000 en hipoteca con la que cargará el comprador, al 10 o|o que trence el 28 de Junio de 1913. Título perfecto.

EL JUEVES 23 de Noviembre, á las 4, en nuestro salón de ventas San Martín 42 Mide 330 metros de frente por 516, que forma una superficie de 17 hectáreas, 07 áreas y 97 centiáreas, toda alambrada y que linda, al Este, calle en medio con la sucesión de Carranza, al N con Claro E. Gómez, al O. con J. Ordóñez y viuda de Blanco y al S. con Gómez y Carranza. Tiene una población de machimbre y hierro, una quinta de verdura cercada de alambre tejido, 12 hectáreas alfalfadas y 4 hectáreas más ó menos de lino, próximo á cosechar, pozo, etc Seña $ o|o Comisión, 2 o|o Planos é informes, San Martín 48.—V. S. LOBATO y Cía. n12

CAMPO DE ISLA — A 7 años

de plazo, en Entre Ríos, departamento de Gualeguay. Con gran frente al río Paraná Pavón, fuera de la zona en litigio, lote núm. 47, sección A B. Son 1578 hectáreas, 29 áreas, 26 centiáreas de campo muy alto, donde la gran inundación actual no ha llegado. Apto para ganadería por la abundancia de sus pastos, para arboricultura, agricultura ó cualquier clase de cultivos por la riqueza de sus tierras é simplemente para comprar, guardar y triplicar el capital dentro de poco tiempo, pues es por sus excepcionales condiciones empieza á despertar gran interés. Base 20 $ la hectárea, pudiendo el comprador tomar á su cargo 7 letras de 7 023.40 pesos cada una que vencen anualmente el 22 de Junio de cada año, sin interés. Título perfecto. Hay la obligación de poblar que impone el gobierno Título perfecto, expedido por el gobierno de Entre Ríos, correspondiendo á la parte no litigiosa

EL JUEVES 23 de Noviembre á las 4, en nuestro salón de ventas San Martín 42 El campo está rodeado de los vallados establecimientos del señor Valentín Feilberg José Boggini, Orlando Williams, Nazar Anchorena y muchos otros. Tiene la linda cosa 13 000 metros de frente al río Paraná Pavón, de manera que se puede hacer gran número de lotes con frente al río Dista 5 leguas de San Nicolás y Ramallo, 2 leguas del río Victoria y 4 del Gualeguay y está en la desembocadura del arroyo de los Hornillos. Para visitarlo conviene tomar lancha ó nafta en San Nicolás Los interesados lo conocen por el número 47 lindando con Boggini Seña 8 o|o Comisión 2 o|o. Informes y planos San Martín 48.—V. S. LOBATO y Cía. n8

EDUCACION EN EL

partido de Castelli á 4 horas de la capital 1.349 hectáreas, 52 áreas, 08 centiáreas, de buen campo, todo en su mayor parte con abundantes pastos llenos y de excelentes condiciones, para agricultura y ganadería De la estación y pueblo Castelli á 6 de la estación Savigné, dista 50 cuadras. Tiene agua dulce de 3 á 5 metros. Base, pesos 100.000 á contado Venta por orden del señor juez de 1ª instancia Tomás Jofré Colman, secretaría del doctor Jorge Sauze, en el juicio Risso don Juan, contra Egües Estella don Carmelo y Mercedes Vazquez de sobre cobro hipotecario de pesos

EL JUEVES 7 de Diciembre, á las 4 de la tarde, en nuestro salón de ventas, San Martín 42. El campo está dividido en 3 potreros y una parva Hay 10 cuadras sembradas de alfalfa, 30 de avena y 6 hectáreas de maíz con frutales Tiene una población de 3 piezas de material, 3 ranchos, 2 galpones de paja y cocherá, 3 dos jagüeles, uno con noria y otro de balde Está alambrado en todo su perímetro, siendo por dos costados nuevo, el de propiedad del lindero el costado Sur y medianero el Oeste Linda al NE con Pedro Alvarez, Juan Placé y Lorenzo Paganini, al NO. Víctor Tallade, al SO con F Martínez de Hoz y al SE. con Nieves Alvarez de Pereira de Seña y á cuenta de precio 8 por ciento Comisión, 2 por ciento. Informes y planos, San Martín 48 —V. S. LOBATO y Cía. n18

Laudelino Márquez

HOY

CORONEL DIAZ 147 ENTRE

Paraguay y Marcelo, linda casa edificada un un terreno de 10 varas de frente por 35v70, promedio de fondo, de sala, con balcones, vestíbulo, 3 dormitorios, comedor, cielos rasos yeso, marquetería, cedro, cuarto de baño, una pieza, servicio de azotea, 2 patios mosaico, etc. Calle adoquinada pago, á un paso de todos los tranvías que circulan para todos los puntos de la capital, verse de 1 á 5 p. m. todos los días.

EL DOMINGO 19 de Noviembre á las 4 p. m. la remataré con base de 25.000 pesos al contado. Seña 8 o|o Comisión 2 o|o. Datos, Florida 230. Laudelino Márquez. n15

CASTILLO 451 ENTRE CAN-

ning y Malabia, casa edificada en un terreno de 10 varas por 25 más ó menos de sala, 3 dormitorios, comedor, cuarto de baño, cielos rasos de yeso, buena carpintería y demás comodidades, con adoquinado pago, á un paso de los tranvías que pasan por Córdoba y Canning. Véase de 8 a. m. á 6 p. m.

EL DOMINGO 19 de Noviembre á las 5 p. m., la remataré con base de 15.000 pesos 1,2 al contado y 1 2 á un año de interés 7 o|o anual Seña 8 o|o. Comisión 3 o|o. Datos, Florida 230.—Laudelino Márquez. n12

CHORROARIN, MORLOTE y

Warnes, 5 lotes entrando 2 esquinas, todos de dimensiones ideales y barrio donde la edificación va en aumento día por día, á un paso de las avenidas Bella Vista, Del Campo y Triunvirato.

EL DOMINGO 19 de Noviembre á las 2 30 p. m los remataré á plazos á tanto por vara. Seña 8 o|o Comisión 2 o|o Planos é informes, Florida 230.—Laudelino Márquez. n15

IDEAL ESQUINA A 200 MI-

tros al Sur de las avenidas Triunvirato y Bella Vista, sobre las calles Gomara y Zolezzi á 20 varas de Llerena Superficie 374 67 v. c., única sin edificar y ochava cedida á la municipalidad barrio todo poblado y de mucho porvenir.

EL DOMINGO 19 de Noviembre á las 3 p. m. la remataré á largos plazos Seña 8 o|o Comisión 2 o|o. Datos y planos, Florida 230 —Laudelino Márquez. n15

TRIUNVIRATO Y BELLA

Vista, con adoquinado pago, 2 lotes iguales, unidos por los fondos, uno con frente Lacroze al frente y el otro con adoquinado pagó sus frentes dan cada uno á las avenidas nombradas, rodeando con la esquina, uno tiene 210v84 y el otro 222v68.

EL DOMINGO 19 de Noviembre á las 3 p. m los remataré á plazos Seña 8 o|o Comisión 2 o|o Planos y datos, Florida 230. —Laudelino Márquez. n15

Emilio E. Raffo

EN URQUIZA — UNA ES-

quina ideal, Manuel Huapi y Andonaegui, con el tranvía 56 y de Latorre á 30 metros y el adoquinado en construcción á su frente. 303 v. c. sin base, para liquidar.

EL DOMINGO 26 de Noviembre, á las 3, allí mismo Seña, 8 por ciento. Comisión, 2 por ciento. Informes, Chacabuco 75.—Emilio E. Raffo. n19

Hoy á las 3 p. m. Hoy

LOS 113 LOTES

De NUEVOS MATADEROS

en 80 mensualidades

Los tranvías gratis para los interesados saldrán:

De Plaza de Mayo (Victoria y Balcarce) á la 1.30.

De Parque Patricios (Caseros y Rioja) á la 1.40.

V. S. LOBATO & Cía.

EN 80 MENSUALIDADES—

En la capital.—113 lotes sobre el bulevar Campana y calles San Pedro Monte, Corone, Cárdenas, Merlo, Lobos Montiel, Guaminí y Barlioche, á 2 cuadras de la Avenida Chicago con adoquinado y luz eléctrica y á 1 de los Nuevos Mataderos, con tranvía eléctrico de plaza de Mayo. Terrenos altos, de seguro gran porvenir, que poco á poco se van cubriendo de edificación que será completa en poco tiempo, pues la proximidad á ese gran establecimiento (Mataderos), que ocupa inmenso número de trabajadores y la ubicación, dentro del límite de la ciudad son suficientes causas para demostrar, que forzosamente así sucederá. La venta se hace en condiciones que ya no son muy comunes tratándose de ubicaciones como ésta, con base, para liquidar hasta el último lote, de $ 2 50 v. c, pudiendo pagarse el importe en 80 mensualidades sin interés, 3 de las cuales se abonarán en el acto del remate como seña y las restantes, desde el 1o de Enero de 1913, en el Banco Alemán Transatlántico. A los que paguen al contado y á los que adelanten mensualidades, se les hará un descuento á razón del 6 o|o anual La posesión se dará en seguida. Título perfecto Una vez pagadas doce mensualidades se darán las escrituras definitivas por la oficina de los señores José Rodríguez Lozano y Alberto Viglino.

EL DOMINGO 19 de Noviembre, á las 3, en los terrenos. Son cuatro manzanas divididas en lotes de 10 varas por 17 hasta 21 de fondo y esquinas muy lindas, de todas dimensiones, una de ellas entre edificios. Las superficies, en general, varían desde 160 hasta 500 varas cuadradas Aunque sea muy conocido en todas las ventas por mensualidades se dice, que para el ahorro la mejor colocación es la compra de terrenos en esas condiciones, inmejorables sobre el punto en este caso, para todos: para el que compra como colocación de ahorros, para el obrero que quiere construir su casita ó para el que lo hace con la esperanza del negocio, pues á nadie escapa que la valorización debe ser más rápida y más segura en cualquier terreno apartado pero dentro de la ciudad, que en los de los pueblos de los alrededores Seña 3 mensualidades Comisión 3 o|o. El día del remate habrá tranvía gratis para los interesados; saldrá de Plaza de Mayo, á la 1.30 p. m., de Parque Patricios, á las 1.40 p. m. Planos y otros informes, en nuestra casa San Martín 48.—V. S. LOBATO y Cía. n31

Hoy á las 3 p. m. Hoy

LOS 113 LOTES

De NUEVOS MATADEROS

en 80 mensualidades

Los tranvías gratis para los interesados saldrán:

De Plaza de Mayo (Victoria y Balcarce) á la 1.30.

De Parque Patricios (Caseros y Rioja) á la 1.40.

V. S. LOBATO & Cía.

EN 80 MENSUALIDADES—

En la capital.—113 lotes sobre el bulevar Campana y calles San Pedro Monte, Corone, Cárdenas, Merlo, Lobos Montiel, Guaminí y Barlioche, á 2 cuadras de la Avenida Chicago con adoquinado y luz eléctrica y á 1 de los Nuevos Mataderos, con tranvía eléctrico de plaza de Mayo. Terrenos altos, de seguro gran porvenir, que poco á poco se van cubriendo de edificación que será completa en poco tiempo, pues la proximidad á ese gran establecimiento (Mataderos), que ocupa inmenso número de trabajadores y la ubicación, dentro del límite de la ciudad son suficientes causas para demostrar, que forzosamente así sucederá. La venta se hace en condiciones que ya no son muy comunes tratándose de ubicaciones como ésta, con base, para liquidar hasta el último lote, de $ 2 50 v. c, pudiendo pagarse el importe en 80 mensualidades sin interés, 3 de las cuales se abonarán en el acto del remate como seña y las restantes, desde el 1o de Enero de 1913, en el Banco Alemán Transatlántico. A los que paguen al contado y á los que adelanten mensualidades, se les hará un descuento á razón del 6 o|o anual La posesión se dará en seguida. Título perfecto Una vez pagadas

PUBLIO C. MASSINI Y Cía.

CASAS

*EN FLORES — CASA TRAM-*way 1751, á 30 varas de Bella Vista con adoquinado y doble vía de eléctrico. Flamante y llave en mano. Consta de 7 habitaciones, baño, cocina, w. c., corredores, marquise, balaustrada, mosaicos, carpintería de cedro, celosías, piso pino de tea, cielos rasos de yeso todo muy bien hecho, pozo semi-surgente con depósito y cañerías. Mide 10 va. de frente por 50.81 de un costado y 50.75 en el otro costado. Base de venta $ 16.000 pagadero mitad al contado y mitad á un año de plazo con 7 o|o de interés y garantía hipotecaria de la misma propiedad.

EL DOMINGO 26 de Noviembre á las 4 p. m., venderemos esta buena casa que se encuentra lista para entrar á habitarla. Puede visitarse de 9 á 11 de la mañana. Seña 8 o|o. Comisión 2 o|o. Puede visitarse. Informes San Martín 81.—Publio C. Massini y Cía. n15

*CAVIA 60, ENTRE LAS HE-*ras y Cabello frente á la plaza Las Heras, muy buen barrio con toda clase de comodidades, á 3 cuadras de la avenida Alvear igual distancia de los Jardines Botánico y Zoológico, adoquinado, tranvías etc. Mide 14.58 varas de frente por 85.91, de fondo en un costado y 88.50 en el otro. Tiene construcciones de alguna importancia y produce 320 pesos mensuales, pudiendo obtenerse más si se hace contrato. Venta sin base á tanto la vara cuadrada pagadera tercera parte al contado, tercera á 6 y tercera á 12 meses con pagarés y 7 o|o de interés anual. Dada su excelente ubicación se presta muy especialmente para una construcción de renta.

EL DOMINGO 26 de Noviembre á las 3 p. m. en la misma propiedad. Títulos perfectos. Seña 8 o|o. Comisión 2 o|o. Más datos en nuestras oficinas, San Martín 81.—Publio C. Massini y Cía. n15

JUDICIAL — GRUPO DE 8 casas en block, en Belgrano. Calle Olleros, esquina 3 de Febrero, 1 cuadra de la avenida Cabildo, con adoquinado y doble vía de eléctrico y á 5 cuadras de las estaciones Belgrano y Colegiales. Las casas que dan frente á la calle Olleros números 2009, 2015, 2017 y 2021 y las con frente á 3 de Febrero números 1040 y 1058. Edificio nuevo de primer orden y con frente de piedra artificial, cortinas metálicas, revestimientos de mármol en los zaguanes, cielos rasos de yeso, aguas corrientes, gas. Construido con todas las comodidades modernas para producir alta renta. Mide el terreno 25.36 metros ó sea (29v28) de frente al SE. por 27.30 metros, ó sea (31v52) de fondo y frente también al NE., 25.54 ó sea (29v49) en el lado SO. y 24.78 metros, ó sea (28v61) en el NO. Venta en block. Base, $ 196.285.56 m|n. al contado. Orden del señor juez, doctor Adolfo Marcenaro, secretaría, doctor Alfredo Gamboa, en el juicio seguido por la Sociedad Argentina de Edificación, contra don Antonio Zambonini, por cobro de pesos, y de acuerdo con los edictos publicados en el Boletín Judicial de la Provincia.

EL MIERCOLES 13 de Diciembre, á las 3 p. m., en nuestra casa, San Martín 81, Buenos Aires, venderemos estas lindísimas casas que merecen visitarse. Se exigirá el 10 o|o de seña á cuenta de precio y el 2 o|o de comisión. Las escrituras se otorgarán por ante el escribano señor Eduardo Ves Lozado. Se hace presente que el comprador lo desea la misma Sociedad Argentina de Edificación le concederá en préstamo hasta la mitad del precio de venta, en las condiciones de sus estatutos y reglamentos, que pueden consultarse, Victoria 720. Mayores informes en nuestras oficinas, San Martín 81.—Publio C. Massini y Cía.

EN LOMAS DE ZAMORA — Linda casa-quinta, calle Lorik 882|90, entre España é Italia, con empedrado al frente. A 4 cuadras de la estación y 1 1|2 del tranvía. núm. 402, á Temperley por la avenida Meeks. Está en perfecto estado de conservación con frente imitación piedra, mosaicos, marquis de madera, glorietas, parral, etc. La casa habitación consta de sala, comedor, hall, 3 dormitorios, baño, 2 piezas más, cocina y todas las dependencias. Edificada con materiales de primer orden. Puertas de cedro, pisos de madera, cielos rasos de yeso, umbrales de mármol, verja al frente, etc. Mide por Base $ 30.000. Reconoce $1.900 $ en hipoteca al Banco El Hogar Argentino pagadero en cuotas de 42 $ cada una y de las cuales hay 9 pagas que se deberán reembolsar, el excedente tercera parte al contado, tercera á 6 meses y tercera á 12 meses de plazo, con pagarés hipotecarios y 8 o|o de interés. Base de venta $ 10.000 m|n. al contado. Informes en nuestras oficinas, San Martín 81.—Publio C. Massini y Cía. n3

LAVALLEJA 1127, ESQUINA Argañaraz. Mide 10 varas por la primera calle y 23 por la segunda. Adoquinado pago por las dos calles. Dista sólo una cuadra de las avenidas Río de Janeiro y Rivera, respectivamente, muy buen barrio comercial con varias líneas de tranvías eléctricos. Consta de salón de negocio, 3 piezas y dependencias. Casa moderna con frente muy elegante, amplia ochava con cortinas de acero, toda construída con materiales de primera clase. Base de venta, 16.000 pagadero mitad al contado y mitad á un año de plazo con 8 o|o de interés y garantía hipotecaria de la misma propiedad.

EL DOMINGO 26 de Noviembre á las 3 p. m. en la misma propiedad venderemos esta muy buena esquina que dada su excelente ubicación resultará un buen negocio para quien la adquiera. Visítese, las llaves en el número 1050. Títulos perfectos. Seña 8 o|o. Comisión 2 o|o. Más datos en nuestra casa San Martín 81.—Publio C. Massini y Cía. n17

Casa PROVINCIAS UNIDAS 4356, entre Medina y avenida Olivera con tranvía y á 4 cuadras de la avenida Rivadavia. Barrio muy bueno y de inmenso porvenir con tranvía eléctrico al frente y adoquinado. Consta de 2 piezas, cocina y w. c. Mide el terreno 10 varas por 26 varas. Base de venta $ 5.000 pagadero mitad al contado y mitad á un año de plazo con 8 o|o de interés y garantía de la misma propiedad.

EL DOMINGO 26 de Noviembre á las 4.30 p. m. en la misma propiedad venderemos esta casa, cuya ubicación es inmejorable. Títulos perfectos. Seña 8 o|o. Comisión 2 o|o. Informes en nuestra casa, San Martín 81.—Publio C. Massini y Cía.

PARANA 634 al 36—ENTRE Tucumán y Viamonte, ubicación central de mucho mérito, á un paso del gran palacio de Justicia, inmediata á la avenida Callao, el barrio de las grandes residencias modernas. Edificio de 5 pisos que produce en conjunto $ 1400 mensuales. Base de venta como ínfima $ 110.000 incluyendo en esa suma una hipoteca por $ 80.000 á un año con 7 y medio o|o de la que se hará cargo el comprador, abonando el excedente tercera parte al contado, tercera á 6 meses y tercera á 12 meses de plazo, con pagarés hipotecarios y 8 o|o de interés.

EL MIERCOLES 13 de Noviembre á las 3 p. m. en nuestra casa San Martín 81 venderemos esta propiedad muy bien situada. Títulos perfectos. Seña 8 o|o. Comisión 2 por ciento. Más datos en nuestras oficinas, San Martín 81.—Publio C. Massini y Cía.

LO MEJOR DE OLIVOS — 4 ideales terrenos formando esquina á las calles Franco M. Pelliza y Rioja. A 2 cuadras de la estación Borges y á 4 de Olivos. En la situación más linda y vallosa de ese pintoresco pueblo de moda, rodeado por hermosas casas quintas. Es lo único tan central que queda disponible. Venta con opción, base $ 9 la vara cuadrada, pagadero tercera parte al contado y el resto á 6 y 12 meses de plazo sin interés.

EL DOMINGO 19 de Noviembre á las 3.30 p. m., en los mismos terrenos, venderemos estos 4 lotes que recomendamos. Títulos perfectos. Escrituras ante el señor Isaac Márquez. Seña 8 o|o. Comisión 2 o|o. Informes en nuestras oficinas San Martín 81.—Publio C. Massini y Cía. n3

*EN OLIVOS — A 4 CUA-*dras de la estación y 1 y media de Borges, parte de la quinta del doctor Manuel Pelliza. 1.472 varas en un lote, con frente á la avenida Rawson, adoquinada en parte, entre Mariano Pelliza y Franco M. Pelliza. Terreno realmente precioso con gran cantidad de árboles de clases variadas, lo ideal para construir la quinta de verano. Base $ 10 vara cuadrada, reconoce una deuda de $1.774.66 pesos, que el comprador tomará á su cargo, pagadera en 24 mensualidades de 282.29 pesos cada una, el excedente al contado.

EL DOMINGO 19 de Noviembre á las 3.30 p. m. sobre los mismos terrenos. Títulos perfectos. Seña 8 o|o. Comisión 2 o|o. Informes y planos en nuestras oficinas San Martín 81.—Publio C. Massini y Cía. n11

EN RAMOS MEJIA, F. C. O. 5 lindos lotes ubicados al NO. de la estación y de la avenida Rivadavia. Rodeados por compacta edificación, entre la fábrica de mosaicos y la quinta Berreta, con frente al bulevar á la estación é iglesia. Miden 10 á 11 varas de frente por 71 á 83 de fondo. Venta con opción, sin base, á tanto la vara cuadrada á pagarse mitad al contado y mitad á 6 meses de plazo sin interés.

EL DOMINGO 19 de Noviembre á las 4 p. m. sobre los mismos terrenos venderemos estos 5 lotes que recomendamos especialmente. Títulos perfectos. Escrituras ante el señor Rodolfo Di Cio. Seña 8 o|o. Comisión 2 o|o. Planos é informes en nuestras oficinas San Martín 81.—Publio C. Massini y Cía. n3

EN LA MAGDALENA — 56 hectáreas de rico campo, á menos de una legua de la estación Julio Argentino Roca. Especial para todo cultivo, alambrado por todos sus costados con alambre propio. Linda al Norte con José Rodríguez. Al Sur con Juan Burifigo, al Este con Gabriel Tornigo y al Oeste con Aurelia Tornigo. Venta en un solo lote. Base $ 160 la hectárea. A vender resueltamente.

EL MIERCOLES 29 de Noviembre á las 3 p. m. en nuestra casa, San Martín 81, venderemos este campito que recomendamos lo visiten, para ello basta dirigirse al ocupante señor Eleuterio Correa. Títulos perfectos. Seña 8 o|o. Comisión 2 o|o. Informes y planos en nuestras oficinas San Martín 81.—Publio C. Massini y Cía. n11

EN MAR DEL PLATA cinco espléndidos terrenos, á dos cuadras de la nueva estación del ferrocarril y á cuatro de bulevar Marítimo, situados en la calle Olavarría y Alberti, lotes 1, 2, 3, 5 y 6 de la manzana A. Quinta 135. Miden 10 y 14 varas de frente por 40 y 50 varas de fondo, dimensiones ideales para levantar hermosas residencias veraniegas con adoquinado pago, tranvías, luz eléctrica y aguas corrientes. Hallándose rodeados de edificación. Sin base, á tanto la vara cuadrada, pagadero al contado.

EL LUNES 27 de Noviembre á las 4 p. m en nuestra casa. Títulos perfectos. Seña 8 o|o. Comisión 3 o|o. Informes y planos á Font y Echenique, B. Mitre 325.

FONT & ECHENIQUE
325 B.ME MITRE 325

HOY á las 2 p. m. en punto

salen de Corrientes y Callao los tranvías gratis para el remate de los

114 lotes de

SAN MARTIN

en 48 mensualidades, sin interés

HOY sobre los mismos terrenos HOY

PUBLIO C. MASSINI & Cía.

*EN SAN MARTIN — 114 LO-*tes con frente á las calles Mitre (adoquinada), Balcarce, Matheu, Rondeau, Pichincha, Pueyrredón y otras. Rodeados por una compacta edificación, terrenos completamente altos, de seguro y rápido porvenir. A 4 cuadras de la plaza principal, iglesia y tranvía. Lacroze, aguas corrientes y luz eléctrica. Venta sin base á tanto la vara cuadrada, pagadera en 48 mensualidades, sin interés dándose la posesión inmediata, con sólo el pago de dos mensualidades de garantía en el acto del remate y dos más al escriturar ante el señor Santiago Vicente, Florida 330, y mitad á 6 meses con pagarés hipotecarios y 8 o|o de interés.

EL DOMINGO 19 de Noviembre á las 2 p. m. sobre los mismos terrenos. Títulos perfectos. Seña 8 o|o. Comisión 2 o|o. Planos é informes 81 San Martín.—Publio C. Massini y Cía. n3

EN SAN LUIS — CAMPO por mensualidades sobre la estación Chalanta, de la que sólo dista 20 cuadras, 1 legua de Caldenadas, 3 de Nueva Escocia y 7 de Villa Mercedes, muy buen campo dividido en lotes de chacras de 20 hectáreas cada uno, lindando con el trazado del pueblo Rodríguez Jurado, es apto para cultivos y ganadería, teniendo agua á poca profundidad. Todos los lotes dan frente á calles y se entregarán medidos y amojonados. Venta en 60 mensualidades sin interés, con base de $ 15 por mes cada 20 hectáreas, dándose la posesión inmediata sin más desembolso que tres mensualidades en el acto del remate y otras tres más al retirar el título provisorio, una escrituras definitivas se otorgarán una vez pagadas 20 mensualidades, y las cuotas mensuales se deberán abonar en el Banco Francés. Dadas esas condiciones de pago, calidad y ubicación del campo se trata de una verdadera oportunidad, pues nadie vende campos como este á pagar por mensualidades.

EL MIERCOLES 6 de Diciembre á las 3 p. m., en nuestra casa, San Martín 81, venderemos estos 40 lotes. Títulos perfectos. Comisión 2 o|o Planos y más datos en nuestras oficinas. San Martín 81.—Publio C. Massini y Cía. n19

CAMPOS

*EN SANTIAGO DEL ESTE-*ro. 5.510 hectáreas de muy buen campo, departamento de Figueroa, á 14 leguas justas de las estaciones Clodomira y Cañada del ferrocarril Central Norte, con agua á 10 metros de profundidad más ó menos en todo el campo. Da frente al río Salado y tiene algunas poblaciones y es apto para agricultura como lo prueban pequeñas extensiones sembradas de maíz, trigo y alfalfa. Tiene poco monte, casi todo el campo es limpio; el ramal del ferrocarril Central Argentino que partirá de la estación Garza pasará muy cerca del campo tal vez lo cruce. Venta resuelta con la definitiva base de $ 12 la hectárea incluyendo una hipoteca de 33.060 pesos que representa $ 6 la hectárea en dos cuotas iguales al 21 de Septiembre de 1912 y 1913 y 8 o|o de interés el excedente que se obtenga sobre la hipoteca podrá pagarse: mitad al contado y mitad á 6 meses de plazo sin interés. El campo es conocido por La Laguna, es de primera calidad y dada la forma de pago, se compra casi sin dinero de inmediato.

EL MIERCOLES 6 de Diciembre á las 3 p. m. en nuestra casa San Martín 81, venderemos este campo de gran porvenir que recomendamos sin reservas. Títulos perfectos. Seña 8 o|o. Comisión 2 o|o. Más datos y planos en nuestras oficinas, San Martín 81.—Publio C. Massini y Cía. n15

*EN SALTA — 90.000 HECTA-*reas, departamento San Carlos, Fincas "Los Colorados", "Cachipampa" y "Tintín", á 3 leguas de la estación "La Viña" del F. C. C. N. de Salta á Talapampa á 11 del Rosario de Lerma, de donde hay un camino carretero que conduce hasta el mismo campo. Riquísimo, en parte quebrado con algunas serranías muy pastosas, con grandes llanuras, sólo en la finca "Cachipampa" tiene una extensión de más de 10.000 hectáreas aptas para todo cultivo de cereales y muy especialmente para alfalfa, pues en toda esa zona se produce de una manera asombrosa, agua de primera calidad en todo el campo, con innumerables ojos de agua vertiente, arroyos y una gran laguna de agua dulce, con la cual podría regarse una gran extensión. Hay varias poblaciones habitadas por arrendatarios quienes han sembrado algunas porciones de alfalfa, maíz, cebada, avena, papas, etc., habiéndose producido todo con excelente resultado. El campo está poblado de vacas, ovejas, mulas y cabras de propiedad de los ocupantes, cuya estado inmejorable de gordura prueba la bondad del campo en venta. No tiene montes, está rodeado por los pueblos de Cachi, San Carlos y Molinos de la ciudad de Salta á Rosario de Lerma, hay una hora de ferrocarril con 4 trenes diarios. La construcción del ramal San Carlos cuyos trabajos empezarán en breve, y permitirá regar toda esa región; los trabajos del ferrocarril de Salta á Hualtiquina fueron iniciados oficialmente el 10 del corriente mes de Octubre; todas las circunstancias apuntadas y otras muchísimas que serán comprobadas por aquellos que visiten el campo evidencian lo excepcional de la oferta con el gran porvenir que le está deparado á esa rica y vallosa zona de la República, cuyos precios no han llegado hoy ni á la décima parte de su valor real. La venta es definitiva en lotes de 4000 á 6000 hectáreas, con opción, de 2 y $ 4 moneda nacional la hectárea á pagarse su importe: 25 o|o al contado, 25 o|o á un año, 25 o|o á 2 y 25 o|o á 3 años de plazos con 6 o|o de interés anual. Tiene mensura judicial aprobada. Títulos perfectos. Escrituras ante la oficina de A. Ferrari.

EL MIERCOLES 25 de Noviembre á las 3 p. m. en nuestra casa San Martín 81, venderemos estos campos cuyo estudio recomendamos en la seguridad de que se trata de una brillante oportunidad. Para visitarlos conviene ir por la estación Rosario de Lerma, pues hay allí mayores comodidades y dirigirse al señor Miguel A. Sosa, quien dará todos los datos que le soliciten los interesados. Mas datos, planos, etc., en nuestras oficinas. Comisión 2 o|o. Seña 8 o|o.—Publio C. Massini y Cía. o31

HOY

En las propiedades

HORA	UBICACION	BASE
A las 2	p. m.—Esquina A. Thomas y Céspedes. A plazos..	Sin base
A las 3	p. m.—Casa en Lomas de Zamora. A plazos.	$ 30.000
A las 3	p. m.—114 lotes en San Martín. En mensualidades..	Sin base
A las 3.30	p. m.—5 lotes en Olivos. A plazos.	" 9 v. c.
A las 3.30	p. m.—1.472 varas en Olivos. A plazos.	" 10 v. c.
A las 4	p. m.—5 lotes en Ramos Mejía. A plazos.	Sin base
A las 4.30	p. m.—Lo más vallose de San Fernando. A plazos	Sin base

Publio C. Massini & Cía.

*EN FLORES — CASA VIR-*genes esquina Campana. A 3 cuadras de la avenida Gaona con tranvía eléctrico proyectado y á 4 de la avenida Nazca adoquinadísima. Consta de salón de negocio, 2 piezas y dependencias. Barrio completamente edificando y que adelanta día por día. Mide 18v99 de frente á la calle Campana. 18v63 frente también á la calle Virgenes, 18v81 en el costado NO., 17v42 en el costado SO. Base de venta 6.000 pesos. Reconoce una hipoteca por 5.000 pesos al 10 o|o de interés á un año con opción á otro más, que el comprador podrá tomar á su cargo si lo desea.

EL DOMINGO 26 de Noviembre á las 4.30 p. m. en la misma propiedad, venderemos esta buena casa. Títulos perfectos. Seña 8 o|o. Comisión 2 o|o Informes, San Martín 81.—Publio C. Massini y Cía.

Vendida particularmente

EN LA CITY — CANGALLO y Maipú números 704 al 32 y 130 al 200, respectivamente. Excepcional, sin comentarios, pues no los necesita, basta enunciar su ubicación que equivale un título al portador. Sin igual para Bancos, grandes comercios, compañías de seguros, hoteles, casas de renta, etc. La propiedad que está en buen estado de conservación, consta de tres pisos y produce $ 60.000 al año, con contratos antiguos y que vencen el 31 de Diciembre de 1911 uno y el 31 de Julio de 1912 el otro. Mide 34.05 varas de frente á Maipú por 29.28 varas también de frente á Cangallo, lo que hace una superficie total de 1.014 996 varas cuadradas. Ad corpus Base de venta, pesos 900 000 moneda nacional, pagaderos pesos 300 000 al contado y el resto en tres cuotas anuales iguales con garantía hipotecaria de la misma propiedad y el 7 por ciento de interés.

EL MIERCOLES 22 de Noviembre á las 3 de la tarde, en nuestra casa, San Martín 81 Títulos perfectos. Seña, 8 por ciento. Comisión, 2 por ciento. Solicitan los informes necesarios en nuestras oficinas, San Martín 81.—Publio C. Massini y Cía.

*ECUADOR 929, ENTRE Cór-*doba y San Luis á 2 cuadras de Pueyrredón. Casa antigua pero en buen estado de conservación Barrio de primer orden, adoquinado, tranvías, luz eléctrica, etc., á un paso de todo lo más importante. Mide 7.75 varas de frente por 36 de fondo. (Ad corpus) Consta 4 piezas, comedor, dormitorios y todas las dependencias. Base pesos 24 000 Reconoce una hipoteca de pesos 16.650 que vence en Enero de 1913 al 7 y medio o|o de interés, de la que deberá hacerse cargo el comprador abonando el excedente al contado.

EL SABADO 2 de Diciembre á las 3 p. m., en nuestra casa, San Martín 81, venderemos esta buena casa que recomendamos se visite, lo que puede hacerse en todo momento Títulos perfectos Seña 8 o|o Comisión 2 o|o Mayores informes en nuestras oficinas San Martín 81. Publio C. Massini y Cía. n19

EN MAR DEL PLATA — Los mejores terrenos para edificar, 20 lotes, en la quinta 146, á 4 cuadras del mar, de la playa y de la Torre Pueyrredón. Distan 8 cuadras del bulevar Colón asfaltado y 5 de la nueva estación del F. C. S. Terrenos de inmenso porvenir, pues Mar del Plata adelanta asombrosamente, ha triunfado y triunfará siempre hasta delante de los más pesimistas. Diariamente se ven nuevas grandes obras, calles afirmadas, la gran explanada, parque de diversiones, teatros, etc., factores todos que contribuyen á su valorización. Venderemos 20 únicos lotes, pagaderos en 40 mensualidades, sin interés, exigiéndose solamente una de garantía en el acto del remate y otra al escriturar ante el señor Martín y Omar, dentro de los 30 días de efectuado el remate.

EL MIERCOLES 6 de Diciembre á las 3 p. m. en nuestra casa San Martín 81, venderemos estos 20 lotes que recomendamos por su brillante ubicación. Títulos perfectos. Las mensualidades se abonarán en el Banco Germánico de la América del Sud. Comisión 2 o|o. á cargo del comprador Planos y más datos, San Martín 81. —Publio C. Massini y Cía. n10

EN VILLA PUEYRREDON — Dentro de los límites de la capital federal, primera estación después de Villa Urquiza. A una cuadra de la avenida Alvear, próximamente con tranvía desde Flores, 4 de la avenida San Martín con tranvía y 5 cuadras justas de la estación. Es la manzana comprendida por las calles Algerich, Tequendama, Vallejos y Helguera, dividida en 25 lotes excepcionales. Barrio de primer orden, de rápida y segura valorización, donde la tierra adquiere día por día las más altas cotizaciones. Es la única manzana que queda disponible en todo ese pueblo de adelantos. Venta en condiciones facilísimas, al alcance de todo el mundo, con la ínfima base de 20 pesos por mt. el lote, pagaderos en 60 mensualidades, sin interés, dándose la posesión inmediata sin más desembolso que dos mensualidades de garantía en el acto del remate y dos más al retirar el título provisional. La manzana I, se venderá en block con base de $ 150 la vara cuadrada, pagadero, tercera parte al contado, tercera á un año y tercera á dos años de plazo, sin interés. Especial para especular. El remate se efectuará

EL DOMINGO 26 de Noviembre á las 3 de la tarde, sobre los terrenos. Títulos perfectos Comisión 2 o|o Tren gratis del Retiro á la 1.45 p. m. punto. Pasajes y planos en nuestra casa, San Martín 81. —Publio C. Massini y Cía. n5

EN LA PLATA — DENTRO de la traza urbana de la ciudad. Dos manzanas letras P y X, sección 23, divididas en lotes, con frente á las calles 71, 72, 23, 70, 71 y 72. A 5 cuadras justas del F. C. Meridiano V, y lindandocon los terrenos del ferrocarril. La calle 72, que se el bulevar de circunvalación, tendrá muy en breve tranvía, pues la compañía de tranvías eléctricos de La Plata prolongará sus líneas hasta el cementerio, pasando entonces frente á los terrenos. Están próximos también á las quintas 7 y 8 que vendimos con mucho éxito el 27 de Septiembre próximo pasado. Venta sin base, á tanto la vara cuadrada, pagaderas en 40 mensualidades sin interés, dándose la posesión inmediata con sólo el pago de dos mensualidades de garantía en el acto del remate y dos más al escriturar ante el señor Ferrari. Descuento 10 por ciento sobre la parte á plazos al que prefiera abonar el total al contado Las cuotas mensuales se abonarán en el Nuevo Banco Italiano. Títulos perfectos Comisión, 2 por ciento.

EL MIERCOLES 29 de Noviembre, á las 3 de la tarde, en nuestra casa, San Martín 81, venderemos estos terrenos que recomendamos por su ubicación. Pidan datos y planos en nuestras oficinas, San Martín 81. —Publio C. Massini y Cía. o31

EN FLORIDA — 80 LOTES y una manzana en block. A 7 cuadras de la estación del ferrocarril Buenos Aires á Rosario y dos de la nueva estación del Central Córdoba, terreno muy alto, precioso, habiéndose edificado hermosos chalets y casitas en los lotes vendidos anteriormente, es el saldo de la fracción que fué del señor Martín F. Haedo, que ha sido totalmente vendida y en su mayor parte edificada. Ubicados en una preciosa loma á pocos minutos de la capital Son las manzanas letras F, E, T y H Venta en 36 mensualidades, sin interés, con la ínfima base de $ 150 la vara cuadrada, dándose la posesión inmediata sin más desembolso que dos mensualidades de garantía en el acto del remate y dos más al retirar el título provisional La manzana I, se venderá en block con base de $ 150 la vara cuadrada, pagadero, tercera parte al contado, tercera á un año y tercera á dos años de plazo, sin interés. Especial para especular. El remate se efectuará

EL DOMINGO 26 de Noviembre á las 3 de la tarde, sobre los terrenos. Títulos perfectos Comisión 2 o|o Tren gratis del Retiro á la 1.45 p. m. punto. Pasajes y planos en nuestra casa, San Martín 81. —Publio C. Massini y Cía. n5

HOY

Lo más central y valioso de

San Fernando

5 LOTES

excepcionales, frente á la plaza principal é iglesia. Calle Constitución y Sarmiento.

SIN BASE

A tanto la vara cuadrada

A PLAZOS

HOY

A LAS 4.30 P. M.

Sobre los terrenos.

Publio C. Massini & Cía.

1p

*LO MAS CENTRAL y VALIO-*so de San Fernando. Frente á la plaza principal é iglesia. 5 excepcionales lotes con superficie de 284 á 445 varas cuadradas cada uno. Situación que no necesita comentarios de ninguna especie, pues basta decir que es casi esquina de Fuentes, calles Constitución esquina General Sarmiento. Allí la tierra tiene cualquier aplicación, la construcción de casas de renta, de familia ó bien una gran construcción teatro, etc. Venta sin base, á tanto la vara cuadrada á vender resueltamente á pagarse: tercera parte al contado, tercera á 6 meses, tercera á 1 año con pagarés hipotecarios é interés corriente.

EL DOMINGO 19 de Noviembre, á las 4.30 p. m., sobre los mismos terrenos venderemos estos 5 lotes que recomendamos por su ubicación. Títulos perfectos. Escrituras ante el señor C. Olivencia. Seña 8 o|o. Comisión 2 o|o Informes y planos 81 San Martín.—Publio C. Massini y Cía. n3

*EN EL TERRITORIO de San-*ta Cruz. 2.500 hectáreas en un solo lote. Campo Las Vertientes á menos de 1 legua del puerto y pueblo Santa Cruz. Campo aquísimo, ubicados en una zona que recién empieza á despertar y también á tomar valores los campos. La tierra es de primera calidad adaptable á cualquier aplicación. Es la mitad de lote 5, fracción C, que figura en el plano oficial á nombre de M. B. Cohen. Linda con Julio Schelley y campos fiscales. Base 6 $ la hectárea á liquidar resueltamente.

EL MIERCOLES 29 de Noviembre, á las 3 p. m. en nuestra casa San Martín 81. Títulos perfectos. Seña 8 o|o. Comisión 2 o|o. Informes á nuestras oficinas.—Publio C. Massini y Cía. n3

EN EL CABALLITO, 4 lotes muy bien situados. Espinosa esquina San Eduardo. Barrio muy edificado y que progresa día á día. A 1 cuadra de la calle Cucha Cucha adoquinada, 4 de Rivadavia y estación Caballito del F. C. O. y 5 de la avenida Gaona. Venta sin base, á tanto la vara cuadrada, pagadera mitad al contado y mitad á un año de plazo con 7 o|o de interés y garantía hipotecaria del mismo terreno.

EL DOMINGO 3 de Diciembre á las 3.30 p. m., sobre el mismo terreno venderemos estos indísimos 4 lotes que los recomendamos especialmente Seña 8 o|o. Comisión 2 o|o Planos é informes, San Martín 81 — Publio C. Massini, y Cía. n19

*EN MARTINEZ PARA ES-*peculadores, 4 manzanas con frente á las Lomas de San Fernando, 16 cuadras de la estación y 12 de la avenida Pueyrredón con tranvía eléctrico en construcción Terreno alto y muy bien ubicado. Las superficies de las manzanas varían entre 5.660 varas cuadradas y 7.504 cada una, se trata de manzanas pequeñas que permite hacer una linda subdivisión en lotes ideales Venta con opción, sin base á tanto la vara cuadrada. Reconoce en conjunto una hipoteca de $ 19.000 á 2 años de plazo con 5 o|o de interés. Pudiéndose hacer cargo el comprador que adquiera el total ó parcial.

EL MIERCOLES 29 de Noviembre á las 3 p. m., en nuestra casa, San Martín 81, venderemos estas 4 manzanas de cuya adquisición resultará un excelente negocio dadas su brillante ubicación Títulos perfectos. Seña 8 o|o Comisión 2 o|o Más datos y planos en nuestras oficinas, San Martín 81.—Publio C. Massini y Cía. n19

*EN EL CABALLITO — BUE-*na propiedad de familia, 4 plazos, Avenida Centenera 762, al lado del bulevar Directorio y de la nueva estación y talleres del tranvía Anglo-Argentino y á dos de Río Cuarto, buen edificio de 4 dormitorios bajos y un dormitorio alto, baño, cielos rasos de yeso, carpintería de cedro, oficinas, etc. Mide 10 por 27. Ad corpus. Reconoce una hipoteca de 6.500 $ á un año con el 9 por ciento de interés. Base, $ 7.000 incluso la deuda. Seña, 3 por ciento. Comisión, 2 por ciento.

EL DOMINGO 19 de Noviembre, á las 4.30 de la tarde.—Francisco Abalo. n14

*EN HAEDO — EN LA UBI-*cación preferida de esa localidad, entre lujosos chalets 6 preciosos lotes con frente á las calles 25 de Mayo y Chacabuco, á 50 metros de la avenida Rivadavia, adoquinada y á sólo cuatro cuadras de la estación, lindando con las quintas del doctor Vega y señor Manza é infinidad de preciosas casas-quintas. Base, $ 2.50 vara cuadrada. Escrituras por la oficina del escribano señor Florencio J. Cappa. Seña, 8 por ciento. Comisión, 2 por ciento. Datos, Bolívar 256

EL DOMINGO 26 de Noviembre, á las 5. —F. Abalo n19

EN VILLA DEL PARQUE — En 73 mensualidades, lindo lote entre lujosos chalets y casas-quintas, calle Molinqué entre Avenida Campana y Llavallol. Mide 10 por 35. Se deben 73 mensualidades de $ 65 por mes. Base, $ 14 v. c. que es la deuda que se reconoce y se abonará al contado. Seña, 8 por ciento, Comisión, 2 por ciento.

EL JUEVES 23 de Noviembre, á las 4 de la tarde, en mis oficinas, Bolívar 256 — Francisco Abalo. n19

EN FLORES — A PLAZOS. Buena casa de familia, calle Sud América 1.060, con adoquinado pago á su frente y en un barrio de lujosas casas de familia, á un paso de la plaza é iglesia de Flores. Buen edificio de 3 dormitorios, patio de mosaico, cielos rasos de yeso, galerías, un galpón, cocina, oficinas, etc. Mide 10 por 34. Ad corpus. Base, $ 8.000. Mitad al contado y mitad á un año con el interés del 8 o|o. Seña, 8 o|o. Comisión, 2 o|o. Datos, Bolívar 256.

El DOMINGO 26 de Noviembre, á las 5.30 de la tarde.—Francisco Abalo. n19

*CON CEDULAS — EN FLO-*res, lujosa y cómoda casa de familia, calle Junta núm. 2540, al lado de Varela, adoquinada. Ubicación codiciada y entre un gran núcleo de edificación moderna y de lujo. Buen edificio de un comedor, 3 dormitorios, baño, w. c., cielos rasos de yeso, patios de mosaico, puertas de cedro, oficinas, etc. Mide 10 por 31. Puede visitarse. Base, pesos 10.000 incluso 2.000 cédulas argentinas. Seña, 8 por ciento. Comisión, 2 por ciento. Datos, Bolívar 256.

EL DOMINGO 26 de Noviembre, á las 4.30 de la tarde.—Francisco Abalo. n19

Vendida particularmente en $ 55.000

UNA VENTA IDEAL SOBRE la Avenida Río IV, en Flores, brillante negocio para médicos, abogados, estancieros y personas de buen gusto. Una amplia propiedad, lote lindero y un lote con edificio, en la ubicación más culminante de esa parroquia. Con frente al bulevar Río IV núm. 1331 y Juan 569, con adoquinado de construcción y tranvía eléctrico á su frente, localidad deseada, importantísima, debido á sus grandes adelantos edilicios y á su compacta edificación moderna y de lujo Detalle: Casa Río IV núm. 1331 entre Juan y Miró. Consta de un sólo edificio construído con materiales escogidos. Gran sala, amplio comedor, 4 dormitorios, bajos y dos en altos, cuarto baño con azulejos y sus accesorios, una pieza servicio, celosías, gran cocina económica, galería en toda la casa, mosaicos, agua corriente, gas, etc. Cielos rasos de yeso decorados. Toda ricamente empapelada y pintada, con jardín al frente, oficina, etc. Su terreno mide 9.95 por 50. Lote lindero por Río IV, de 10x50 y un lote que se une por los fondos con edificio de dos piezas, con frente á la calle Juan núm. 569 Mide 10x34. Puede visitarse de 8 á 11 de la mañana. Listo para entrar á habitarla. Se impone una visita de inspección para darse cuenta de este negocio. Venta sin base. Escrituras otorgadas por el escribano señor Noceda Monjeaux. Seña 8 o|o. Comisión 2 o|o. Planos é informes, á mis oficinas, Bolívar 256.

EL DOMINGO 19 de Noviembre á las 5 de la tarde. n5

EN EL CABALLITO. — A plazos. Una buena casa de familia y dos lotes linderos. Avenida Centenera próxima á adoquinarse entre Zubiría, adoquinada y Tejedor, á una cuadra de la Avenida Directorio y á dos de Río Cuarto, adoquinados y con tranvía eléctrico y á 50 metros de la nueva estación y talleres del tranvía Anglo-Argentino y del gran parque Chacabuco, el gran paseo de moda del barrio sur del municipio. La casa consta de un buen edificio de materiales de primer orden, de tres amplios dormitorios, galerías, cielos rasos de yeso, pisos pino tea, marcos de algarrobo, patio de mosaico, gran cocina con pileta, frente imitación piedra, verja y puerta de hierro, pozo con bomba, pie de molino, oficinas, etc. Puede visitarse su terreno mide 10x51. Superficie, 511.95 v. c. Sin base, mitad al contado y mitad á un año con el 7 por ciento de interés y dos lotes linderos de 10 por 47 y 55 varas. Superficies de 476 y 547 v. c. Sin base, una tercera parte al contado, una tercera á un año y una tercera á dos años con el 8 por ciento de interés. Seña, 8 por ciento. Comisión, 2 por ciento. Datos y planos, Bolívar 256.

EL DOMINGO 19 de Noviembre, á las 4.30 de la tarde.—F. Abalo. n11

EN RAMOS MEJIA — VILLA Monroe, á 500 metros al NO. de la estación, 114 lotes y 2 casitas Lindando con el parque del señor Martínez de Hoz En 80 mensualidades Sin base, á tanto el lote Después detalles. Planos, Bolívar 256.

EL DOMINGO 17 de Diciembre á las 3. —F. Abalo. n16

FRANCISCO ABALO

AVENIDA RIO CUARTO 877 entre Thompson y Centenera, con adoquinado en construcción y tranvía eléctrico á su frente. Lujosa y amplia casa de familia, construída con materiales de primer orden, sólido edificio de un gran comedor, 3 dormitorios más, dos piezas en altos, rico cuarto de baño, galerías, cielos rasos de yeso, patios de mosaico, puertas de cedro, depósito de agua, de 1.500 litros, gas y agua corriente. Jardines á su frente; en fin, en una palabra: es una propiedad que reune todas las comodidades, mide 10x42. Base, pesos 15.000. Puede visitarse todos los días de 2 á 5. Seña, 8 por ciento. Comisión,

Francisco Rayneli é Hijo

550 - VICTORIA - 550

Las ventas de HOY

Base $ m/n	Ubicación	Hora
Sin base	Maza, entre Rondeau y Chiclana (2 lotes)	3.—
2.— v.c.	En Monte Grande. (10 lotes en 36 mensualidades).	3.—
3.50 v.c.	Orán, entre San Blas y Médanos.	3.—
10.000	Inclán 845 y 49.	3.30
5.— v.c.	Monte Dinero, entre Condarco y Bolivia	3.30
Sin base	En Monte Grande. (una esquina y un lote)	3.20
6,500	Daniel 1516	4.—
5.— v.c.	Zamudio, entre Monte Dinero y Deseado.	4.—
20.000	Senillosa 1577	4.30
6.000	Metán, esquina Muñiz. (Una casa).	4.30
2.000	Pillado, esq. Lobos	5.30
1.800	Pillado 804	5.30
1.700	Pillado 820	5.30
6.500	King 89.	6.—

Francisco Rayneli é Hijo

1p

*DANEL 1516, ENTRE PA-*vón y la Avenida Garay. Casa de 10 varas de frente por 24 de fondo. Se compone de dos espaciosos dormitorios, dos más chicos, patios de mosaico, buena carpintería, adoquinado en su frente pago, etc. Su edificio es bueno y su ubicación recomendable. Está en un barrio donde la propiedad se ha valorizado debido á sus grandes progresos. Hay en él adoquinado, gas, tranvías en todas direcciones y cuenta con una edificación compacta y moderna. Visitenla. Hay terreno para ampliar el edificio y dejarlo en condiciones de producir buena renta Base barata, $ 6.500 á liquidar. Seña, 8 por ciento. Comisión, 2 por ciento.

EL DOMINGO 19 de Noviembre, á las 4 de la tarde.—Francisco Rayneli é hijo, Victoria 550. n10

EN MONTE GRANDE—A una cuadra al Este de la plaza y cuatro al Sur de la misma, respectivamente, dos lotes de terreno: el primero con frente á la calle Vicente López, entre M. Saavedra y Gral. Mitre. Lote 37 de la manzana 13. Mide 10 varas de frente por 60 de fondo, todo cercado y con portón; el segundo á dos cuadras al Sur del mismo sobre la calle General Mitre, formando esquina. Mide 10 varas de frente á una calle por 44.28 de la otra. Son 841.32 varas cuadradas. También cercado y con portón formando la ochava correspondiente. Terrenos de porvenir. A liquidar. Sin base y á tanto la vara cuadrada. Seña, 8 por ciento. Comisión, 2 por ciento.

EL DOMINGO 19 de Noviembre, á las 3. —Francisco Rayneli é hijo. n17

HOY

A LAS 4.30

LA PANADERIA

Senillosa 1577

A PLAZOS

LAS CASAS DE RENTA — Una panadería grande y moderna, calle Senillosa 1577, entre Santander y Avellino Díaz. Edificada en un terreno de 10 varas de frente por 46 de fondo. Se compone de gran sección de negocio, tres dormitorios regulados, comedor, amplia cuadra con el horno, otra pieza más, en una palabra, en un edificio construído de acuerdo con todo lo que exige la comodidad, la higiene, la solidez y conforme con los adelantos que las modernas construcciones de esta naturaleza hacen aptos para satisfacer ampliamente todas las necesidades de la época presente y también sobradamente en el futuro. Tiene una hipoteca de $ 15.000 pesos de uno á cinco años de plazo con el interés de 8 por ciento. Tiene, además, un contrato por cinco años á razón de 200 $ por mes los dos primeros años y 240 pesos por mes el resto del contrato, teniendo un depósito de mil pesos en garantía, con las mejoras á beneficio de la propiedad. Asegurada en 20.000 pesos. Hay adoquinado al frente pago y tranvía á la cuadra por Avenida La Plata, Base, $ 20.000 Seña, 8 por ciento. Comisión, 2 por ciento.

EL DOMINGO 19 de Noviembre, á las 4.30 de la tarde.—Francisco Rayneli é hijo, Victoria 550. n19

*CASA ESQUINA CON FREN-*te á las calles Metán esquina Muñiz. Mide 11.30 varas de frente á una calle por 17.50 varas á otra. Consta de dos salas, un comedor, un dormitorio en los altos, cielos rasos de bovedilla, tirantería de hierro, mosaicos, pozo con bomba, depósito, persianas metálicas, etc. Preparada para hacerle altos. Construcción moderna y sin escombros de ninguna naturaleza. Hecha á toda prueba, con materiales escogidos. En una situación importantísima, donde surge con rapidez un barrio nuevo, donde la edificación adelanta á grandes pasos, formando ya un núcleo importante. Rodeada de avenidas de importancia, como ser: La Plata, Garay y Chiclana, con tranvías, etc. Base, pesos 6.000. Seña, 8 por ciento. Comisión, 2 por ciento.

EL DOMINGO 19 de Noviembre, á las 4.30 de la tarde.—Francisco Rayneli é hijo, Victoria 550. n10

CASITA CENTRAL, CALLE King 89, entre Díaz Vélez y Potosí, y entre Pringles y Rawson. Mide nueve y media varas de frente por 13.50 de fondo, y se compone de sala, dos dormitorios amplios, cocina, etc., con cielorrasos de yeso, puertas de cedro, celosías, etc. Es una casita muy bien construída, un chalecito. Su ubicación no necesita recomendaciones, pues su importancia, es de todos conocida. Toda la edificación por ahí es moderna y valiosa. El bulevar Díaz Vélez á pocas varas, le presta de reflejo su importancia. Tiene una hipoteca de 4.000 pesos en cédulas argentinas con las que cargará el comprador, incluída en la base de 6.500 pesos moneda nacional. Visitenla, puesto que bastaría verla, para darse cuenta de que conviene adquirirla. Seña 8 por ciento. Comisión 2 por ciento.

EL DOMINGO 19 de Noviembre, á las 5. —Francisco Rayneli é hijo—Victoria 550. n11

Pillado esq. Lobos

3 casitas de sala y 1 pieza, flamante, con cédulas.

HOY

A LAS 5.30

*EN FLORES — TRES CASI-*tas con cédulas calle Pillado esquina Lobos. Constan de sala espaciosa y 1 pieza más, cada casa, patios de mosaicos, muy buena carpintería, etc. Son nuevas y bien construídas y están muy bien ubicadas. Para los pequeños capitalistas, aquellos que buscan colocar sus ahorros en una forma ventajosa es el negocio que conviene, puesto que por lo pequeñas casas rara vez están desocupadas y es bien sabido que las casas pequeñas son las que producen mejor renta. Tienen una hipoteca de pesos 2.000 en cédulas la esquina y 1.800 y 1.700 las otras. Base las cédulas. Están situadas en uno de los barrios de Flores, donde el progreso se manifiesta en forma sorprendente. La edificación es ya compacta. Visitenlas y concurran al remate pues se liquidarán al mejor postor. Seña 8 ojo. Comisión 2 ojo.

EL DOMINGO 19 de Noviembre á las 5.30. Francisco Rayneli é hijo, Victoria 550. n11

*UN LINDO TERRENO, CA-*lle Monte Dinero entre Condarco y Bolivia. Lote 28 de la manzana 46. Mide 8m35 de frente al Sur por 33m60 en un costado, y 33m60 en otro. Total 274 varas cuadradas. Terreno enteramente recomendable, tanto por sus dimensiones como por su situación. A tres cuadras al Norte de Gaona, á dos cuadras al Este de la Avenida Nazca, y á tres de Fray Cayetano. Está en un barrio de progreso, donde la edificación adelanta notablemente. No necesita mayores comentarios. Los que compren pueden hacerlo en la seguridad de haber duplicado el capital. Lo remataremos con la base de pesos 5 la vara cuadrada. Seña 8 por ciento. Comisión 2 ojo.

EL DOMINGO 19 de Noviembre, á las 3.30—Francisco Rayneli é hijo, Victoria 550. n11

EN VILLA SANTA RITA — Un hermoso lote de terreno calle Orán entre San Blas y Médanos. Lote 7 de la manzana 47. Mide 9.82 varas de frente por 66.68 varas de fondo. Total, 654.40 varas cuadradas. Situado en un barrio de progresos rápidos, donde la edificación se va extendiendo numerosa. Como es público, hay una concesión de tranvías por Concordia, cuyos trabajos comenzarán dentro de muy poco tiempo, que valorizará grandemente estos parajes. Lo remataremos con la base de $ 3.50 la vara cuadrada, á vender por cualquier oferta que le exceda, es pues indispensable su venta, á la que no deben faltar, los que deseen comprar ventajosamente. Seña, 8 por ciento. Comisión, 2 por ciento.

EL DOMINGO 19 de Noviembre, á las 3 de la tarde.—Francisco Rayneli é hijo.— Victoria 550. n11

FRAY CAYETANO, HOY Zamudio entre Monte Dinero y Deseado. Terreno de 8 m. de frente al Oeste por 53 metros de fondo. Son en total 565.30 vs. cs. Lote 18, manzana 10. En un paraje importante donde la tierra se valoriza grandemente. Rodeado de edificación moderna. No necesita mayores comentarios; pues basta solamente anunciar que se venderá, mitad al contado y mitad á un año de plazo, sin interés, para convencerse de que su adquisición se impone. Venta urgente y á liquidar, por pretenderse su valorización. Visítenlo, al remate. Base, $ 6 v. c. Seña 8 ojo. Comisión, 2 ojo.

EL DOMINGO 19 de Noviembre, á las 4.—Francisco Rayneli é hijo, Victoria 550. n11

DOS LOTES DE TERRENO

muy bien situados, calle Maza entre la avenida Chiclana y Rondeau Lotes núms. 5 y 6. Mide el primero 12 varas de frente al Oeste por 36.05 de fondo en el costado Sur, 35.35 en el Norte, y 11 vs. 63 en el Este. Son en total 421.61 vs. cs. El núm. 6 tiene 12.68 de frente por 35.35 varas de fondo en el costado Oeste, 34.65 en el Norte, y 11.63 varas en el contrafrente. Total 407.40 vs. cs. Los únicos que quedan sin edificar. Donde puede construírse, atendiendo á sus dimensiones amplias y su ubicación realmente excepcional, las casas de renta ó la cómoda casa habitación. Hay adoquinado, gas, tranvías en todas direcciones, etc. A pocas varas de la avenida Chiclana, á una cuadra del bulevar Boedo y á dos cuadras al Norte de Caseros y del Parque de los Patricios. Como ubicación, es digna de recomendarse. Los venderemos sin base, tanto la vara cuadrada, con orden terminante de liquidar. Visítenlos y asistan al remate. Seña, 8 ojo. Comisión, 2 ojo.

EL DOMINGO 19 de Noviembre, á las 3. —Francisco Rayneli é hijo, Victoria 550. n11

INCLAN 845 y 49 ESQUINA Appule, entre Urquiza y 24 de Noviembre. Propiedad esquina en una ubicación central. Consta de salón amplio para negocio, tres habitaciones más, cocina, cielos rasos de yeso, puertas de cedro, sótano muy espacioso, arrazanes gas, con todos los picos y añafa, agua de pozo semisurgente, depósito con cañerías adoquinado en sus dos frentes, pago tres Es una propiedad ubicada en un barrio de gran movimiento comercial, lo que asegura una buena renta si capital que en ella se invierta. En cuanto á su edificación, es moderna y sólida y distribuída convenientemente. Tiene adoquinado pago por sus dos frentes Tiene tranvías por sus dos esquinas, ó sea por Urquiza, 24 de Noviembre, y casi á una cuadra del bulevar Boedo y con tranvías 72 y 5 á la misma distancia de Chiclana con los números 23 y 47. Se venderá mitad al contado y mitad á uno ó dos años de plazo, con 8 por ciento de interés. Base $ 10.000. Seña, 8 por ciento. Comisión, 2 por ciento

EL DOMINGO 19 de Noviembre, á las 3.30.—Francisco Rayneli é hijo, Victoria 550. n11

UNA CASITA REALMENTE excepcional ubicada en la calle Virl 549 esquina á la de Matorras. Mide 10 varas de frente por 28 varas de fondo, más ó menos y se compone de sala espaciosa, tres dormitorios, cuarto de baño, una pieza para servicio, w. c., galerías, patios de mosaicos, puertas de cedro, cielos metálicos, pozo semisurgente con bomba, depósito para agua, pileta, frente imitación piedra con balcones preparado para altos. Tiene adoquinado pago en sus dos frentes. Es un edificio verdaderamente moderno, donde se han empleado los mejores materiales, distribuyéndose con gusto todas sus dependencias unido á lo inmejorable de su construcción, tiene la ubicación importante en un barrio que progresa con rapidez, la edificación valorizando enormemente en la zona y rodeada de bulevares de importancia como son: Provincias Unidas con tranvía en construcción, Boedo, Avenida La Plata, Río Cuarto y José M. Moreno. La venta será ocasiones y con la base de $ 20.976 en hipoteca al Banco del Hogar Argentino que se paga en 111 mensualidades de $ 150 cada una con las que cargará el comprador, el excedente al contado. Venta decidida por cualquier precio que exceda de la base. Seña, 8 por ciento. Comisión, 2 por ciento.

EL DOMINGO 26 de Noviembre, á las 5.30 de la tarde.—Francisco Rayneli é hijo, Victoria 550.

*COMODA CASA HABITA-*ción, situada calle Garay 3878, entre Castro Barros y Castro. Mide 10 varas de frente por 40 de fondo, más ó menos. Su edificio sólidamente construído, se compone de sala, escritorio, tres habitaciones más, comedor, amplio cuarto baño, vestíbulo, 2 piezas para el servicio y demás comodidades. Tiene cielos rasos de yeso, puertas de cedro, molino con cañerías, etc. En una casa verdaderamente cómoda y en la que se han empleado materiales excelentes para su construcción. En cuanto á su ubicación no necesita mayores recomendaciones, puesto que es muy conocida su actual importancia, así como sus progresos, siempre crecientes. Está situada con frente á una de las avenidas de más porvenir de la ciudad con tranvías en su frente, á cuadra y media de la avenida Boedo, con los tranvías 23 y 73 y entre edificación moderna. La venderemos con la base de $ 14.000. Concurran al remate. Seña, 8 por ciento. Comisión, 2 por ciento.

EL DOMINGO 26 de Noviembre, á las 3 de la tarde.—Francisco Rayneli é hijo, Victoria 550. n15

TERRENO RODEADO DE avenidas de importancia y dando frente á otra, calle Directorio 455, entre Beauchef y José María Moreno. Mide diez varas 10 frente por cincuenta y cuatro y media varas de fondo. Son 545 varas cuadradas. Tiene verdadero y adoquinado pago al frente En una situación de mérito, donde la tierra alcanzará un valor incalculable dada la edificación en gran escala que se construye, donde por la misma importancia del paraje se presta para construcciones de gran lujo. Rodeado de grandes casas-quintas. Sobre una avenida importante, á pocas varas de José M. Moreno y á una cuadra de Río Cuarto con los tranvías 42 y 43. Directorio es continuación de San Juan. Se venderá á plazos, mitad al contado y mitad á un año de plazo con 8 por ciento de interés anual. Hasta la forma de pago es ventajosísima, pues con poco desembolso se adquiere un terreno de gran porvenir. Base, pesos 16 v. c. Seña, 8 por ciento. Comisión, 2 por ciento

EL DOMINGO 26 de Noviembre, á las 4. —Francisco Rayneli é hijo, Victoria 550. n17

*CASAS DE RENTA — NEU-*quén 2560, una casa de 4 departamentos muy amplios, á pocas varas de la Avenida Sud América y del adoquinado. Un departamento consta de 4 habitaciones, un lindo escritorio cocina, baño; dos tienen tres piezas cada uno, cocina, etc. y el cuarto dos piezas y cocina. Toda la carpintería es de cedro, los patios de mosaicos, los cielos rasos de yeso, etc. Le corresponde una entrada de 1m80 de frente. Son 680 v. c. Base, $ 16.000. A plazo. Neuquén 2560. Mide 9 1.2 varas de frente por 40 varas de fondo, más ó menos. Consta de sala, comedor, tres piezas, dos más de servicio, vestíbulo, baño, cielos rasos de yeso, puertas y celosías de cedro, pozo con bomba, depósito, etc. Base, $ 14.000. A plazos. Tienen un molino con depósito de 1.500 litros que provee de agua á toda la casa. Están construídas con mucho arte, gusto y solidez. La distribución interna llena con amplitud las necesidades más exigentes. Deben visitarlas. Seña, 8 por ciento. Comisión, 2 por ciento.

EL DOMINGO 26 de Noviembre, á las 3 de la tarde.—Francisco Rayneli é hijo, Victoria 550. n18

*CASA DE RENTA A GRAN-*des plazos, en el Caballito, calle Rojas 567 esquina Ortega. Mide 13 varas á una calle por 28 varas á la otra, más ó menos. Forma dos departamentos; la esquina con salón para negocio y 5 piezas y el otro departamento con negocio al frente y 5 piezas, lo que hace 12 habitaciones entre los dos, con cielos rasos de yeso, gas, patios de mosaicos y las demás comodidades. Adoquinado por ambas calles. Tiene un contrato por 11 meses á $ 155 por mes que se enterarán bajo. Tiene $ 15.750 en hipoteca al Banco El Hogar Argentino por la que se pagan $ 150 por mes incluídos en la base. Es una casa amplísima, construída con solidez, distribuída de tal manera que producirá en todo tiempo mucha renta, destinando el frente á negocio y el resto para familias. En una ubicación, donde cada día se valoriza más, con una hipoteca que paulatinamente y sin esfuerzo se paga. Esta casa en la forma en que está y la ofrecemos es realmente un buen negocio que debe preocupar á los que quieran emplear con ventaja, su capital, Base, $ 20.000. Seña, 8 por ciento. Comisión, 2 por ciento.

EL DOMINGO 26 de Noviembre, á las 4.30 de la tarde.—Francisco Rayneli é hijo, Victoria 550. n18

*TERRENO CALLE DON Cris-*tóbal entre José M. Moreno y Rigios. Lote número 7 de la manzana A. Mide 10 varas de frente al Norte por 72 varas de fondo. Total, 723 varas cuadradas. En lo más progresista del Caballito, entre edificación moderna. Dimensiones amplias que lo adaptan para construcciones de renta. Tiene adoquinado pago en su frente. A pocas varas de José M. Moreno. A una cuadra de Río Cuarto con tranvías en todas direcciones y á la misma distancia de Provincias Unidas. Como se ve, su situación no puede ser más interesante. Visítenlo y concurran al remate. Lo remataremos con la base de pesos 14 la vara cuadrada, con orden de vender al mejor postor. Seña, 8 por ciento. Comisión, 2 por ciento.

EL DOMINGO 26 de Noviembre, á las 5.30 de la tarde.—Francisco Rayneli é hijo, Victoria 550. n18

*EN FLORESTA — EN LA ca-*lle Remedios 3676, entre Martínez Castro y Mariano Acosta Casa de 10 varas de frente por 32 varas de fondo. Consta de comedor amplio, dos habitaciones más y las demás comodidades. Es bien notoria la importancia adquirida por estos parajes en muy poco tiempo, la población es numerosa y moderna y la propiedad da buena renta. A dos cuadras al Sur de la Avenida Directorio y á dos al Norte de la Avenida Merlo. Para visitarla, debe tomarse el tranvía 44 que los dejará en Provincias Unidas y Mariano Acosta. Base, $ 6.000. A plazos que pueden quedarse debiendo $ 3.000 á uno ó dos años de plazo con el interés del 8 por ciento. Seña, 8 por ciento Comisión, 2 por ciento.

EL DOMINGO 26 de Noviembre, á las 5.30 de la tarde.—Francisco Rayneli é hijo, Victoria 550. n18

*CASA DE RENTA A GRAN-*des plazos, en el Caballito, calle Rojas 567 esquina Ortega. Mide 13 varas á una calle por 28 varas á la otra, más ó menos. Forma dos departamentos; la esquina con salón para negocio y 5 piezas y el otro departamento con negocio al frente y 5 piezas, lo que hace 12 habitaciones entre los dos, con cielos rasos de yeso, gas, patios de mosaicos y las demás comodidades. Adoquinado por ambas calles. Tiene un contrato por 11 meses á $ 155 por mes que se enterarán bajo. Tiene $ 15.750 en hipoteca al Banco El Hogar Argentino por la que se pagan $ 150 por mes incluídos en la base. Es una casa amplísima, construída con solidez, distribuída de tal manera que producirá en todo tiempo mucha renta, destinando el frente á negocio y el resto para familias. En una ubicación, donde cada día se valoriza más, con una hipoteca que paulatinamente y sin esfuerzo se paga. Esta casa en la forma en que está y la ofrecemos es realmente un buen negocio que debe preocupar á los que quieran emplear con ventaja, su capital, Base, $ 20.000. Seña, 8 por ciento. Comisión, 2 por ciento.

EL DOMINGO 26 de Noviembre, á las 4.30 de la tarde.—Francisco Rayneli é hijo, Victoria 550. n18

PROXIMA AL PARQUE DE los Patricios y Jardín Zoológico de Sur. Una linda propiedad, calle Ramallo 54, entre Monteagudo é Iguazú. Mide 10 varas de frente por 37 varas de fondo y se compone de salón para negocio, tres habitaciones más, patios de mosaico y adoquinado pago en su frente. Es una casa bien construída y mejor actuada Está ubicada en un barrio que progresa rápidamente y en donde la tierra no tardará en duplicarse en poco tiempo el capital que se invierta, por lo que la recomendamos á los que Luis un colocar ventajosamente su dinero. Está á seis cuadras al Sur del bulevar Caseros con tranvías en todas direcciones y á dos cuadras al Norte del Parque Lezama. Venta decidida en la base de $ 6.500 m/n. A ofertas y se liquidará al remate. Seña, 8 por ciento Comisión, 2 por ciento

EL DOMINGO 26 de Noviembre, á las 5.30 de la tarde. Francisco Rayneli é hijo, Victoria 550. n19

*TERRADA 742, ENTRE MO-*rán y Tamborini. Una linda casa para habitar é para renta Mide 8m50 de frente por 37m50 de fondo y se compone de hall, dos dormitorios grandes, uno chico, comedor, cocina, lavadero de mármol, galería cubierta, etc. Tiene corredor de material sobre galería cubierta, de cedro, en cielos rasos de yeso y el piso de mosaicos Es una piso dad bien construída moneda en todos los pagos más acreditados de Portes Toda la edificación que se ve desde moderna Está á pocas varas del adoquinado, á dos cuadras de la Avenida Avellaneda, con el tranvía 99, á una cuadra de Nazca, á tres de Gaona. El adoquinado pago por Terrada está decidido, el que se pagará por mensualidades. La venderemos mitad al contado y mitad á un año con el interés de 9 por ciento sobre la parte á deberse. Base $ 7.500 Seña, 8 por ciento Comisión, 2 por ciento

EL DOMINGO 26 de Noviembre á las 5.30 de la tarde.—Francisco Rayneli é hijo, Victoria 550. n18

*UNA CASA COMO HAY PO-*cas, situada en la Avenida Gaona entre 407 y 409 Mide 9 varas de frente por 37 de fondo. Tiene una linda portada al cedro para entrada de coche, salón de recibo, zaguán elegante una sala espaciosa, dos dormitorios espaciosos, actualmente decorados y pintados, con cielos rasos y puertas de cedro, caballerizas muy bien dispuestas con 4 en salón con cielos rasos de yeso, que pueden ser convertidos en habitaciones si así lo prefiere el comprador, el retrete, el gabinete de baño, con pileta de bajada y el lavadero de mármol, con su correspondiente cañería, etc. Todo el lote de fondo está cubierto con una pérgola, en una parte, en otra con una cama de lata y empapelado en exposición, pues es sabido que la cubierta no es sino que hay que duplicarla y esto no se hace por la humedad que ocasiona en esa parte. Tiene adoquinado pago en su frente. Es una casa amplísima, construída con solidez, distribuída de tal manera que producirá en todo tiempo mucha renta, destinando el frente á negocio y el resto para familias En una ubicación, donde cada día se valoriza más, con una hipoteca que paulatinamente y sin esfuerzo se paga. Esta casa en la forma en que está y la ofrecemos es realmente un buen negocio que debe preocupar á los que quieran emplear con ventaja, su capital, Base, $ 20.000. Seña, 8 por ciento. Comisión, 2 por ciento.

EL DOMINGO 26 de Noviembre, á las 4.30 de la tarde.—Francisco Rayneli é hijo, Victoria 550. n18

CASA CALLE PAEZ 3330, entre las de Concordia y Campana Mide 8m de frente por 30 de fondo, más ó menos y consta de un lindo hall de entrada, dos habitaciones á espaldas y las demás comodidades Edificio muy bueno y en una situación inmejorable rodeada de avenidas de importancia, como Gaona, una cuadra al Norte Nazca á cuadras al Sur y cuatro al Norte y Avellaneda con el tranvía 99 Base $ 4.500 m/n. Gran barata Hay urgencia en la venta por consiguiente se liquidará No necesita mayores comentarios Asistan al remate. Seña, 8 por ciento. Comisión 2 por ciento

EL DOMINGO 26 de Noviembre, á las 4.30 de la tarde —Francisco Rayneli é hijo, Victoria 550. n18

TERRENO BIEN SITUADO, calle Las Casas entre Avenida La Plata y Muñiz. Lote número 28 de la manzana B. Mide 10 varas de frente al Norte por 35.70 varas de fondo á un costado, 36.58 varas á otro y 10.03 de contrafrente. Son en total 361.43 varas cuadradas. Está ubicado en un barrio donde el valor de la tierra aumenta día á día y en donde ya no quedan casi terrenos para edificar. Tiene adoquinado en su frente, el que será por cuenta del comprador. Tanto por sus dimensiones como por su ubicación, es recomendable El tranvía 18 que va de plaza de Mayo deja á pocas varas de este terreno Lo venderemos con la base definitiva de $ 12 la vara cuadrada, con orden de liquidar, por ausentarse su dueño á Europa. Seña, 8 por ciento. Comisión, 2 por ciento

EL DOMINGO 26 de Noviembre, á las 3.30, en la tarde.—Francisco Rayneli é hijo, Victoria 550. n19

SOMELLERA 1999 ESQUINA Cachimayo. Propiedad esquina sólidamente construída. Consta de salón para negocio, cuatro habitaciones más y las demás comodidades, con cielos rasos, patios de mosaico, una pieza chica, etc. Edificio nuevo, recién construído, con materiales de primera calidad. Está á seis cuadras al Este de la avenida La Plata y dos al Norte de la Ricstra, á una cuadra de Centenera y á pocas del Parque Chacabuco En una casa, que, dadas las comodidades que posee, puede producir muy buena renta La venderemos con la base de $ 6.000 incluyendo en esta suma 114 mensualidades de $ 40 cada una con las que cargará el comprador. Como se ve, con muy poco dinero puede adquirirse. Seña, 8 por ciento Comisión, 2 por ciento.

EL DOMINGO 26 de Noviembre á las 4 de la tarde.—Francisco Rayneli é hijo, Victoria 550. n19

Adolfo Calvete

Con cédulas - HOY

A LAS 3 P. M.

Frente á los Mataderos

Orden de liquidar

Base $ 5 v. c.

*CON 2000 CEDULAS NACIO-*nales. Linda esquina de terreno, frente mismo á los mataderos de la capital.

EL DOMINGO 19 de Noviembre á las 3 p. m. remataré el terreno calle San Fernando esquina Tandil, que mide 13 vs. 70 de frente á la primera por 52 vs. 71 de frente también á la segunda. Superficie total 721 vs. cs. Barrio todo de edificación moderna. Base definitiva $ 5 v. c. Unica oportunidad de comprar barato por ser venta decidida á cualquier precio arriba de la base. Títulos perfectos. Exigiré 8 ojo á cuenta de precio y 2 ojo de comisión. Pídanse planos y detalles completos en mis escritorios. Cangallo 442 ó Sucre 2347 — Adolfo Calvete. n11

HOY HOY

A LAS 4.30 P. M.

VENTA DECIDIDA

ECHEVERRIA 3234

En 2 lotes de 11.55 por 33.80 cada uno. Frente á la plaza Castelli, á 1.2 cuadra de la estación F. C. C. B. A. y R.

Sin base y orden terminante de vender.

*LO MAS LINDO DE BEL-*grano. Con facilidades de pago. A sólo 1|2 cuadra de la estación del F. C. B. A. y R., con adoquinado pago, frente á la gran plaza Castelli, eléctrico á una cuadra y rodeado por un notable grupo de villas chalets y hotelitos, de construcción moderna. En 2 hermosos lotes, remataré la casa, Belgrano 3234, entre las de Conde y Freyre, que mide 23 varas de frente al NO. por 33 varas 80 de fondo al SE. Edificio digno de refacción para buena renta. Los lotes medirán cada uno 11x55 por 33x80. Incuestionablemente es lo más codiciado de Belgrano.

EL DOMINGO 19 de Noviembre, á las 4.30 p. m. Sin base, con orden definitiva de vender, 1|2 al contado y 1|2 á 1 año, con pagaré hipotecario y 8 o|o anual. Títulos de primer orden. Exigiré 8 o|o á cuenta de precio 2 o|o de comisión. Otros informes á mis escritorios, Cangallo 443 y Sucre 2347.—Adolfo Calvete. n11

*EN BELGRANO — A PLA-*zos. Terreno esquina de verdadero porvenir. EL DOMINGO 26 de Noviembre, á las 5.30 de la tarde remataré el terreno calle Núñez y Freyre, que mide 20 varas de frente por 30 varas de fondo, y frente también. Base definitiva, $ 10 vara cuadrada. Mitad al contado y mitad á un año de plazo con 8 por ciento de interés anual. Títulos perfectos Exigiré 8 por ciento á cuenta de precio y 2 por ciento de comisión Detalles completos, Cangallo 442 y Sucre 2347 —Adolfo Calvete. n19

HOY, En San Isidro

A LA 1 P. M.

SÓLIDO MUEBLAJE

DEL señor J. W. SMITH — Su sólido muebiaje, parte importado, remataré en su casa de San Isidro, F. C. C. A calle San Martín 147.

EL DOMINGO 19 de Noviembre á la 1 p. m. Dos Piano perpendicular Bienway y Sons pianola Chase y Backer último modelo, 100 rollos de música clásica escogida, mueble guarda música de nogal, para piano, mesa octógona, etagere con espejo y mueblería de estado, gran lámpara de pie bronce macizo, sofá y sillones tallados, mesitas y estantes de nogal, sillas tiferet, espejos, grabados, adornos, cortinados, cortinados, etc. muebles de vestíbulo, juego comedor de nogal con etagere chimenea y sillas nogal, biblioteca caoba estante libros, mesitas, grabados ingleses, carpeta alfombra, loza cristales, heladera norteamericana, etc., 3 juegos dormitorio nogal, 2 pedro con camas de hierro y bronce, alfombras, Otros antiguos, cuadros, estatuas, cuadros de pintores modernos, muebles cuentos, mesas de cuentos, plantas, batería de cocina, etc. En exposición el sábado 18 de 2 á 6 p. m. Comisión 10 por ciento. Otros informes Cangallo 442 y Sucre 2347. Adolfo Calvete. n16

Juan M. Iribarren

EN FLORESTA, AVENIDA Mariano Acosta 830. Una casa de dos pisos grandes y una chica, cuyo terreno mide 10 por 45 varas ó sean 450 varas cuadradas Edificio que con una ligera refacción quedará como nuevo. Propia para ser habitado en seguida. Barrio completamente edificado

EL DOMINGO 19 de Noviembre á las 4 p. m. venderé esta propiedad con base de $ 5.500 pesos Seña $ 400 y 2 00 de comisión en el acto del remate. La venta será al contado. Más datos, B. Mitre 544, escritorio 24. n13

*EN FLORES — CASA MO-*derna Zamudio 976, entre Páez y Neuquén. Base 8.000 pesos. Mide 10 v. c. de frente por 31 v. c. Edificio de 4 dormitorios, comedor, cocina, baño, galería, patio, mosaico, carpintería cedro, colosales, cancel con cristales de colores, cielos rasos yeso, pisos pino tea, 2 patios mosaico, verja con pilares al frente; frente imitación piedra, barrio todo moderno, á 2 cuadras del adoquinado y 5 de la estación del ferrocarril y plaza é iglesia. Datos, Blanco y Alvarez Drago.

EL DOMINGO 19 de Noviembre, á las 3.15. n12

*EN LA FLORESTA — A pla-*zos, hermoso terreno, calle Dungeness entre Cuenca y Concordia, lote 22, manzana 1, Base, $ 3.85 vara cuadrada. Mide 10 varas por 66|61. Frente Norte. A una cuadra al Norte del bulevar Gaona, barrio completamente edificado, apareute para corralón, fábrica ó taller. Condición de pago: Reconoce una hipoteca de 2.568 $ que vence el 1o. de Noviembre de 1912 sin interés, el excedente al contado. Datos, Blanco y Alvarez Drago.

EL DOMINGO 19 de Noviembre, á las 4.45 de la tarde. n14

*EN EL CENTRO DEL CABA-*llito. Linda vivienda, á 2 años de plazo, avenida Provincias Unidas 1035 y Cachimayo. Base 12.000 pesos. Mide 11 v. c. 40 de frente por 37 v. c. 94 en un costado y 42 v. c. 42, 6 sean 406 v. c. 86. Edificio á todo costo, de 3 dormitorios, comedor, cuarto de baño, cocina y w. c., cielos rasos de yeso, pisos pino tea, carpintería cedro, patios mosaico. A 1 cuadra al Sur de Rivadavia y en una situación interesante; el adoquinado será pagado por cuenta del comprador pagadero en 10 años. Condición de pago, 20 por ciento al contado, el resto á 2 años de plazo, con 8 por ciento de interés. Escritura por el escribano señor Mariano Suretta. Datos, Blanco y Alvarez Drago.

EL DOMINGO 19 de Noviembre, á las 5.30 p. m. n11

En Merlo

en 80 mensualidades - sin interés

El saldo de los 80 LOTES

del remate suspendido el sábado 11 de Noviembre por causa de la lluvia.

1p

BASE PESOS 4 POR MES el lote, situados, á cuatro cuadras de la estación al Noroeste y á 1 cuadra de la plaza Los Angeles. Los rodean casas-quintas. Dan frente á calles públicas; Merlo es pueblo veraniego é indicado para vivir bien; los que no tengan vivienda propia, deben ubicarse allí. Con la electrificación del F. C. O. dará un impulso asombroso á todos los pueblos del Oeste y rendirán á Merlo á pocos minutos de la plaza de Mayo. Desembolso 2 mensualidades en el acto del remate y dos más al recibir el título provisional á las 30 mensualidades, títulos definitivos por ante el escribano, señor Juan Navarro Beltrán. Las mensualidades se abonarán en el Banco de Galicia sucursal Flores. Datos y planos, Blanco y Alvarez Drago.

EL JUEVES 23 de Noviembre, á las 3 de la tarde, en nuestra casa, Perú 165. n17

EN LO MEJOR DE FLORES. A plazos. Hermosa casa, Avenida Avellaneda esquina Campana. Base 18.000 $. Mide 11 varas de frente por 40 vs. con un martillo á favor de 5 vs., por 30 vs. Edificio de 2 salas al frente 2 amplios dormitorios, pieza servicio, cuarto de baño, cocina, y w. c., cielos rasos yeso, pisos pino tea, zaguán con cancel, frente imitación piedra, balcones, patio mosaico, quedando la esquina disponible con una pieza de madera, jardín, frutales, cercada de pared, venta en bloc. Situada sobre una avenida que se transforma día á día en toda su extensión y en el barrio donde se levantan las construcciones modernas. Pagadero mitad al contado y mitad á un año de plazo con 7 o|o de interés. Datos: Blanco y Alvarez Drago, Perú 165.

EL DOMINGO 19 de Nbre. á las 5 p. m. n11

*EN FLORES — EN 40 MEN-*sualidades, preciosa esquina con 4 lotes pequeños calle Cayena y Figueroa. Sin base. Superficie de 220 á 320 v. c. La mejor ubicación de ese barrio, á 50 varas al Norte del bulevar Gaona con doble vía de tranvía. El barrio es moderno y progresista y sus medidas son especiales, 3 mensualidades en el acto del remate y 7 más al recibir el título provisional á las 30 mensualidades. Títulos definitivos por el escribano señor Santiago M. Vicente. Datos y planos, Blanco y Alvarez Drago.

EL DOMINGO 26 de Noviembre, á las 4 de la tarde n18

AL SUR — BUENA CASA, Loria 1544 entre Constitución y Pavón. Base 12.000 pesos. Mide 10 varas de frente por 45 varas de fondo. Edificio de comedor, 3 dormitorios, 4 piezas de madera, pisos pino tea, patio mosaico, cielos rasos yeso, cocina w. c., cerrado de pared, adoquinado pago, á 2 cuadras del bulevar San Juan, rodeada de tranvías. Condición de pago: Reconoce una hipoteca de 3.900 cédulas argentinas serie L, otra segunda hipoteca de 8.000 pesos á un año con opción á 2 años más al 8 o|o; el resto al contado. Las hipotecas están incluídas en la base. Datos, Blanco y Alvarez Drago.

EL DGO 26 de Noviembre á las 5.30 n19

Carlos Olmi

HOY HOY

JUDICIAL, LINIERS 886 — Entre Independencia y Estados Unidos. 7m.74 de frente por 14m96 de fondo y contrafrente de 7m36, 4 habitaciones, cloacas y cañerías. Calles adoquinadas y eléctricas. Juez doctor Seeber, secretaría Goyena. Juicio Ardengo con Calicchio. Base 6.879 $. EL DOMINGO 19 de Noviembre, á las 4 p. m., en la finca. Seña 8 ojo. Comisión 2 ojo.—Carlos Olmi, Reconquista 353 n6

ISLA EN EL BARADERO — 863 hectáreas de isla, en el Baradero, bien situadas. Oportunamente daremos detalles y fecha del remate, el que se efectuará en nuestro hall, Reconquista 353. Datos, Carlos Olmi, U. T. 3290, Avenida. Venta por orden del señor Fabián Doll. v20

EN FLORENCIO VARELA — Un notable block de 200.000 var

GUERRICO & WILLIAMS

VERSALLES

NO CONFUNDIR Esta es la única, la verdadera **VERSALLES** fundada por la Compañía de Tierras del Oeste, con la estación **VERSALLES** en el centro. Los terrenos más altos de la capital. Rodeada por las estaciones "Luro" "Liniers" y "Villa Real".

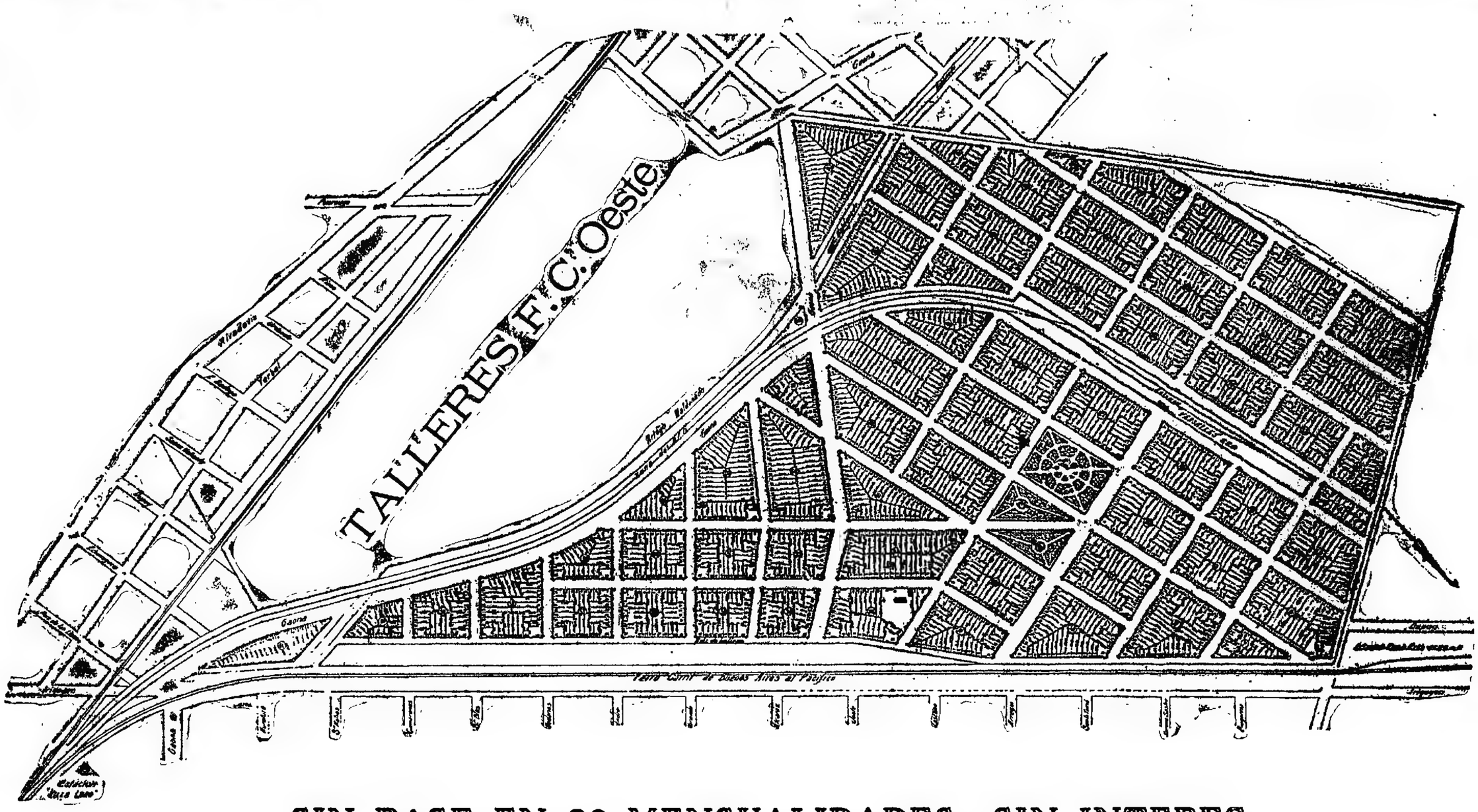

SIN BASE EN 80 MENSUALIDADES, SIN INTERES

El Domingo 10 de Diciembre, a las 2 p. m.

Trenes gratis saldrán del Once á la 1.10 y 1.25 p. m.

Guerrico & Williams.

CASAS

JUDICIAL — BARTOLOME Mitre 3605 entre Sadi Carnot y Bulnes. Buena casa de familia que consta de sala, comedor, 4 dormitorios, baño, cocina, 3 patios, etc, en terreno de 7.20 metros (8v31) de frente por 29.50 metros (34 varas 07) de fondo. Visítese de 2 á 5 p. m. Base, 20.000 pesos.

EL JUEVES 30 de Noviembre á las 3 p. m. en nuestra casa, B. Mitre 530. Orden del señor juez doctor Julián V. Pera, secretaría del doctor Enrique A. Peña, en la testamentaria de don Antonio Dasso. Escrituras ante el señor Antonio E. Solari. 8 o|o á cuenta de precio y 2 o|o de nuestra comisión —Guerrico y Williams.

JUDICIAL — RIVADAVIA 4430 al 4432 con contrafrente á Victoria 4325 entre Muñiz y avenida La Plata. Edificio antiguo con salas á las dos calles, comedor, 3 dormitorios, cocina, etc. El terreno ideal para levantar un palacete, con frente á 2 calles importantes en el barrio todo lleno de suntuosas y modernas construcciones. Mide 9.62 metros (11 varas) de frente á Rivadavia, 8.66 metros (10 varas) de frente á Victoria, por 34.64 metros (40 varas) de fondo en el costado E. y 28.14 metros (32v50) en el costado O. Base pesos 25.822.33.

EL JUEVES 30 de Noviembre á las 3 p. m en nuestra casa, B. Mitre 530. Orden del señor juez doctor Julián V. Pera, secretaría del doctor Enrique A. Peña, en la testamentaria de don Antonio Dasso. Escrituras ante el señor Antonio E. Solari. 8 o|o á cuenta de precio y 2 o|o de nuestra comisión —Guerrico y Williams.

JUDICIAL — SADI CARNOT entre B. Mitre y Díaz Vélez. 3 lindos lotes de terreno, únicos baldíos en esos alrededores.

LOTE 4: Con 2 plazas de material. Mide 8.66 metros (10 varas) de frente por 14.10 metros (16v29) de fondo ó sea 122.21 metros cuadrados (163.00 v. c.) Base pesos 9.333.33.

LOTE 5: De iguales dimensiones que el anterior, pero en plazas. Base 8.666.66 pesos.

LOTE 6: Terreno de 9 metros (10v39) de frente, 23.30 metros (26v89) de fondo en costado S. 23.51 metros (27v15) en costado N y 6.50 metros (7v50) en el contrafrente Superficie 179.87 metros cuadrados (239.94 v. c.). Base 9.333.33 pesos.

El JUEVES 30 de Noviembre á las 3 p. m. en nuestra casa, B. Mitre 530. Orden del señor juez doctor Julián V. Pera, secretaría del doctor Enrique A. Peña, en la testamentaria de don Antonio Dasso. Escrituras ante el señor Antonio E. Solari. 8 o|o á cuenta de precio y 2 o|o de nuestra comisión.—Guerrico y Williams.

PRECIOSO HOTELITO Luis XVI, en pleno barrio aristocrático, con cédulas. Arenales 1409, entre Uruguay y Paraná, media cuadra al centro de la plaza Vicente López situación ideal en que huelga todo comentario. Moderno edificio obra del arquitecto señor Luis Broggi, levantado á todo costo y muy bien distribuido, cuyo detalle es el siguiente:

PLANTA BAJA: Lujoso zaguán revestido en mármol, hall piso parquets, con estufa, gran sala con muros tapizados, soberbio comedor con lambris de roble, chimenea, muros tapizados, antecomedor con vitraux d'art, espléndido gobelino y lambris roble; todas las anteriores habitaciones con pisos parquets, pasaje, toilette, segundo antecomedor con montaplatos y pileta.

PRIMER PISO: Hall 4 dormitorios dando 2 á la calle, 2 piezas de baño completas lujosas puertas con espejos.

SEGUNDO PISO ALTO: 2 piezas, cocina con economica, antecocina, otra pieza con el montaplatos, azotea

SUBSUELO Entrada independiente, escritorio, 3 piezas servicio, baño, carbonera, depósito, 2 patios cubiertos. Campanillas y luz eléctrica, aguas calientes, etc. Terreno de 10v28 de frente por 20v11 de fondo Base, 100 000 pesos, pudiendo el comprador continuar al estilo de plaza con una hipoteca de 55 000 pesos en cédulas argentinas. Títulos perfectos.

El JUEVES 30 de Noviembre á las 3 p. m. en nuestra casa, B. Mitre 530, donde pueden solicitar prospectos con fotografía Estando la casa desocupada se entregará llave en mano y puede visitarse en cualquier momento. Seña 8 o|o. Comisión 2 o|o —Guerrico y Williams.

JUDICIAL — BARTOLOME Mitre 3611 entre Sadi Carnot y Bulnes. Muy buena y amplia casa habitación con toda clase de comodidades y mucha luz y aire. Consta de gran sala, gran comedor, 6 dormitorios, baño, cocina, piezas altas para el servicio, etc, en espléndido terreno que mide 110 metros (10v50) de frente por 46.81 metros (54v07) de fondo. Visítese de 2 á 5 p. m. Base, 23.333.33 pesos.

EL JUEVES 30 de Noviembre á las 3 p. m. en nuestra casa, B. Mitre 530 Orden del señor juez doctor Julián V. Pera, secretaría del doctor Enrique A. Peña, en la testamentaria de don Antonio Dasso. Escrituras ante el señor Antonio E. Solari. 8 o|o á cuenta de precio y 2 o|o de nuestra comisión.—Guerrico y Williams.

JUDICIAL — RIVADAVIA 3284 al 3290 A 2 1|2 cuadras de la plaza del Once. Edificio en muy buen estado preparado para continuarlo de altos, ocupado por el Ejército de Salvación. Consta de gran salón, 2 piezas, cocina, 3 piezas altas patio, mosaico, etc en lindo terreno de 7.794 metros (9 varas) de frente por 25.96 metros (30 varas) de fondo. Visítese de 2 á 5 p. m. Base 30.000 pesos.

EL JUEVES 30 de Noviembre á las 3 p. m. en nuestra casa, B. Mitre 530 Orden del señor juez doctor Julián V. Pera, secretaría del doctor Enrique A. Peña en la testamentaria de don Antonio Dasso. Escrituras ante el señor Antonio E. Solari. 8 o|o á cuenta de precio y 2 o|o de nuestra comisión —Guerrico y Williams.

JUDICIAL — VENEZUELA 2016 entre Sarandí y Rincón, á 1 cuadra del boulevar Belgrano y á 2 de Entre Ríos Barrio de familias. Edificio antiguo que consta de 3 piezas de material y 2 de madera cocina, 2 patios, mosaico, etc, en terreno de 7.68 metros (8v75) de frente por 31 metros (15 varas, de fondo Visítese de 2 á 5 p. m. Base: 23.333.33 pesos.

EL JUEVES 30 de Noviembre á las 3 p. m. en nuestra casa, B. Mitre 530. Orden del señor juez doctor Julián V. Pera, secretaría del doctor Enrique A Peña, en la testamentaria de don Antonio Dasso. Escrituras por ante el señor Antonio E. Solari. 8 o|o á cuenta de precio y 2 o|o de nuestra comisión —Guerrico y Williams.

JUDICIAL — BARTOLOME Mitre 3601 esquina Sadi Carnot 110, á 6 cuadras de la plaza del Once. Buen edificio preparado para altos que consta de salón para negocio, entrada independiente, 4 habitaciones y dependencias en terreno de 7 metros (8v08) de frente á B Mitre por 29.50 metros (34v07) de frente á Sadi Carnot Tiene un contrato antiguo de alquiler á razón de 150 pesos el mes hasta el 30 de Junio de 1912. Base 26.666.66 pesos.

El JUEVES 30 de Noviembre á las 3 p. m. en nuestra casa, B. Mitre 530 Orden del señor juez doctor Julián V. Pera, secretaría del doctor Enrique A. Peña en la testamentaria de don Antonio Dasso Escrituras ante el señor Antonio E. Solari. 8 o|o á cuenta de precio y 2 o|o de nuestra comisión.—Guerrico y Williams.

JUDICIAL — MATHEU 49, 53, 55 y 57 entre Rivadavia y Victoria, á 3 cuadras del Congreso, á 3 de la plaza del mismo nombre y calle Callao. Edificio de alta susceptible de producir gran renta con ligeras modificaciones. La casa baja tiene un almacén, entrada independiente, 2 piezas grandes con hornos, 2 habitaciones, cocina de madera, etc. y la alta, 10 habitaciones, vestíbulo, galería, un cuarto de madera y fierro, 2 cocinas material y una de madera, siendo la instalación eléctrica de propiedad del inquilino. Todo en amplio terreno de 16.24 metros (18v75) de frente por 25.98 metros (30 varas) de fondo. La casa baja tiene un contrato antiguo de alquiler que vence el 30 de Junio de 1912 á razón de $ 250 mensuales. Visítese de 2 á 5 p. m. Base, 66 666 66.

EL JUEVES 30 de Noviembre á las 3 p. m en nuestra casa, B Mitre 530 Orden del señor Juez doctor Julián V. Pera, secretaría del doctor Enrique A. Peña en la testamentaria de don Antonio Dasso Escritura ante el señor Antonio E Solari 8 o|o a cuenta de precio y 2 o|o de nuestra comisión. -Guerrico y Williams.

TERRENOS

QUINTA EN LA PLATA —A plazos Separada de esta ciudad por el establecimiento del señor Tomás Bell, 21 hectáreas, 87 áreas, 54 centáreas, á una legua de las estaciones Villa Elisa, Pereyra y Melchor Romero. Con grandes plantaciones de frutales y forestales. Inmejorable para casa quinta de recreo ó para chacritas de verdura, tambo ó gallinero, por su proximidad con las ciudades de Buenos Aires y La Plata. Tiene una buena casa de 3 piezas, 2 galpones de 5 por 2.50 y 6 por 4 metros; alambrado en todo su perímetro; instalación de agua corriente con motor á nafta de 6 H. P. y tanque de 150 000 litros, gallinero, más de 2 10 árboles frutales y 8.000 forestales; 2 hectáreas de alfalfa, papas y algo de maíz. Base 700 pesos la hectárea mitad al contado y resto á un año con 7 o|o de interés anual. Títulos perfectos.

EL JUEVES 23 de Noviembre á las 2 p. m. en nuestra casa B. Mitre 530, donde pueden pedirse planos y otros datos. Seña 8 o|o. Comisión 2 o|o.—Guerrico y Williams.

EN MAR DEL PLATA — UN cuarto de manzana en 5 lindos lotes con opción. Calles Garay y Catamarca á pocas varas de la calle Rioja, empedrada, á una cuadra del bulevar Independencia, con tranvía y á adoquinarse ya de madera, á 3 cuadras del parque y Molino Luro, frente mismo al prado Español, y á muy pocas cuadras de la plaza América, estación nueva y plaza Colón. Base $ 6 la vara cuadrada, mitad al contado y mitad al 30 de Noviembre 1912, con 7 o|o de interés anual y garantía hipotecaria. Escrituras perfectas.

EL DOMINGO 19 de Noviembre á las 4 p. m. en los terrenos. Seña 8 o|o. Comisión 2 o|o. Pidan planos á nuestra casa, B. Mitre 530.—Guerrico y Williams.

MAR DEL PLATA — TENE- mos en venta particular chalets, casas y terrenos de todas dimensiones y en todos los barrios, con facilidades de pago. Ocurrir á nuestra casa, B. Mitre 530.—Guerrico y Williams.

En LOMAS

Quinta "La Blanca"

En 179 lotes - Sin base

EN 60 MENSUALIDADES, SIN INTERÉS

Alumbrado eléctrico, gas y agua corriente al frente

HOY DOMINGO

Tren gratis de Constitución á la 1.50 p. m.

Planos y boletos en el andén.

GUERRICO & WILLIAMS

EN LOMAS DE ZAMORA — Las lomas de La Blanca, en 179 lotes, en 60 mensualidades. Por cuenta y orden de la Sociedad La Territorial. Todos los lotes con magníficas plantas ó árboles frutales seleccionados, entrando en uno de ellos ya edificada casa-habitación con instalación de gas acetileno, molino y espléndido parque. La quinta tiene al frente alumbrado eléctrico y servicio de gas y aguas corrientes; queda á 5 cuadras del adoquinado, á 3 del tranvía eléctrico y á 11 de la estación del ferrocarril con servicio de 90 trenes diarios y recorrido de 19 minutos á Constitución. Sin base, en 60 mensualidades sin interés, exigiéndose 3 mensualidades y 2 por ciento de comisión en el acto del remate, otras 3 dentro de las 48 horas siguientes los títulos provisionales y las 54 restantes deberán abonarse del 1 al 10 de cada mes á contar del 1o. de Enero de 1913 en las oficinas de La Territorial, Victoria 788. Las escrituras las otorgará el señor Enrique H del Valle, una vez pagadas 15 mensualidades. Por pago al contado 15 o|o de descuento sobre los plazos Títulos perfectos.

EL DOMINGO 19 de Noviembre á las 2.30 p. m., en la misma quinta. Tren expreso gratis saldrá de Constitución á la 1.30 p. m. Pidan boletos y planos detallados con fotografías á nuestra casa, B. Mitre 530.—Guerrico y Williams.

LAS VENTAS CLASICAS

Necochea - Quequén

Una manzana en lotes en "Villa Díaz Velez"

Un solar en el Bulevar C. Pellegrini en Necochea

12.000 varas sobre la Estación Necochea

16 lotes de 15.700 varas cerca del mar y "Las Grutas"

Quinta de 105.000 varas con gran frente al Río Quequén

Una manzana en lotes en Quequén, cerca del Puerto

CON FACILIDADES DE PAGO

EL MIÉRCOLES 22 DE NOVIEMBRE, Á LAS 3

En nuestra casa, BARTOLOMÉ MITRE 530

GUERRICO & WILLIAMS

UN GRAN NEGOCIO DE ES- peculación en Mar del Plata Ofrecemos en venta particular, una fracción de 400 000 varas á muy pocas cuadras del mar y hacia donde ya se aproximan la edificación Unica fracción disponible de esa magnitud, que también puede venderse fraccionada Ocurrir á nuestra casa, B. Mitre 530 —Guerrico y Williams.

EN SAN MARTIN — UN NO- table terreno en la mejor situación. Calle Las Piedras 86, entre Matheu y Pueyrredón con tranvía de Lacroze al frente que va hasta plaza de Mayo, adoquinado á pocas varas por Matheu, á una y media cuadra de la plaza principal. El mejor sitio de la localidad, todo rodeado de compacta edificación, con servicio de luz eléctrica y agua corriente. Amplio terreno de 12 varas de frente por 50 de fondo, con un galpón, plantas y entrada de material. Base pesos 10 la vara cuadrada, al contado. Títulos perfectos.

EL DOMINGO 26 de Noviembre, á las 5 de la tarde, en el terreno. Seña, 8 por ciento. Comisión, 2 por ciento. Informes, á nuestra casa, B. Mitre 530.—Guerrico y Williams.

UN QUEQUEN — EL GRAN

remate del año. Primera venta por orden de la sociedad Ciudad de Quequén. 111 manzanas en 2.748 lotes rodeando la estación del F. C. S. y hacia el puerto, con base de un peso mensual el lote en 100 meses sin interés y con orden terminante de vender. Quequén está llamada á ser una de las ciudades más importantes de la provincia, contando para ello con suficientes elementos: tierra linda, rica y productiva; hermosa playa de mar; el río más pintoresco; estación de ferrocarril en su centro y lo más importante, el gran puerto de ultramar, en construcción, por donde tendrán salida los productos de una de las zonas más ricas del país; tiene, en una palabra, los atributos de una gran ciudad que no ha podido aún desarrollarse por estar casi todas sus tierras en poder de la sociedad Ciudad de Quequén, que hoy inicia esas operaciones ofreciéndonos con toda liberalidad y así en adelante Quequén tan rápido como Mar del Plata, transformará sus precios con la claridad prevista por las personas que comprenden nuestra evolución siempre en progreso. La sociedad Ciudad de Quequén tiene ya contratada la instalación de luz eléctrica, á cuyo efecto se está levantando una usina que se ha comprometido á entregar al servicio público, á principios de Diciembre próximo, los primeros 140 focos rodeando la estación y hasta el puerto, á razón de 3 focos por cuadra. También está preparando los planos para construir en seguida los edificios para escuela, comisaría y casa de la administración. Está estudiando y por firmar un contrato para la consolidación de los médanos que existen sobre el cabo, y por fin, proyecta una cantidad de mejoras edilicias que las haremos conocer á medida que se realicen.

Esta primera venta se ha decidido efectuarla con toda liberalidad y con amplia opción, sobre la base de 1 peso por mes el lote, en 100 mensualidades, sin interés, exigiéndose solamente dos mensualidades y 3 por ciento de comisión en el acto del remate, y otras 2 mensualidades dentro de los 15 días, al entregarse las libretas. Las 96 restantes se abonarán del 1 al 10 de cada mes á contar del 1 de Enero de 1912, en el Banco de la Provincia, en la capital, ó en Lobería, ó bien en el Banco El Hogar Argentino, en Necochea. Las escrituras se otorgarán con títulos perfectos por el escribano señor J. A. Mendoza Zelis, una vez que se hayan pagado 30 mensualidades. Por pago al contado se hará un descuento de 20 por ciento sobre el total de la compra. La posesión con lotes amojonados se dará inmediatamente por el ingeniero señor Arsenio Bergallo.

EL MIERCOLES 29 de Noviembre, á las 2 p. m., en nuestra casa Bartolomé Mitre 530, donde pueden solicitar planos y toda clase de informes.—Guerrico y Williams.

EN MAR DEL PLATA — BU-

levar Independencia y Gascón, notable esquina de 800 varas con casita de madera de dos piezas, cocina y comedor. Frente mismo al parque y molino Luro, en barrio de gran actividad y mucha edificación que mejorará enormemente con el adoquinado de madera ya resuelto (en el bulevar Independencia que tiene tranvía y con la próxima habilitación del mercado Modelo que queda allí cerca, lo que será un orgullo para Mar del Plata. Base, 25 pesos la vara cuadrada, tercera parte al contado y el resto en dos cuotas á 6 y 12 meses con 7 o|o de interés anual y garantía hipotecaria. Títulos perfectos.

EL DOMINGO 19 de Noviembre á las 3.30 p. m. en los terrenos. Seña 8 o|o. Comisión 3 o|o. Soliciten prospectos en nuestra casa, B. Mitre 530.—Guerrico y Williams. n11

EN BAHIA BLANCA — A

plazos, 6 espléndidos lotes de 930 á 1.281 varas en la manzana 58, chacra 146. A 7 cuadras de la estación, F. C. P., misma distancia del Mercado de Frutos, Victoria, á media cuadra del bulevar Colón, la arteria más importante de Bahía Blanca y que contará con tranvía eléctrico. Barrio de mucha edificación y gran porvenir. Base 10 centavos la vara, 1|3 parte al contado, 1|3 á 6 y 1|3 á 12 meses, con 6 o|o de interés y pagarés hipotecarios. Resultando distintos compradores, escriturará el señor M. Novaro. Títulos perfectos.

EL JUEVES 23 de Noviembre, á las 3 p. m. en nuestra casa, B. Mitre 530, donde pueden pedir planos. Seña 3 o|o. Comisión 2 o|o.—Guerrico y Williams. n16

RANELAGH, SOBRE el Cir-

cuito del Sur, á 30 minutos de Constitución. Rodeando la estación: terrenos sumamente altos con árboles y manzanas alambradas. Dista de la Compañía de Tierras del Sud. Sin base á tanto por mes el lote, en 100 meses sin interés. Después más detalles.

EL DOMINGO 17 de Diciembre á las 2 p. m. Trenes gratis de Constitución á la 1 y 1.20. Pidan desde ya planos á nuestra casa, B. Mitre 530.—Guerrico y Williams. v30

VERSALLES, F. C. O. — EN

Liniers, los terrenos más altos y más sanos de la capital, con 4 estaciones del ferrocarril, 61 manzanas en 2.202 lotes, en 80 mensualidades sin interés. Por cuenta y orden de la Compañía de Tierras del Oeste. Versalles será en breve plazo una de las villas más hermosas de la capital, siendo actualmente los factores que á ello contribuirán. Es allí el sitio más alto y pintoresco de toda la capital; tiene la estación Versalles, F. C. O. en su centro mismo, cuya estación será la terminal del servicio urbano con más de 60 trenes diarios que se establecerán ya en el nuevo horario de carao; está circundada por las estaciones Luró, F. C. O. y Villa Real, F. C. P. que tocan los terrenos y la estación Liniers, á sólo 3 cuadras; queda también á 3 cuadras de la calle Rivadavia adoquinada y con tranvía á plaza de Mayo; todas sus calles están abovedadas y arboladas; al Concejo Deliberante ha sancionado el adoquinado de la prolongación de la calle Dufy (que pasa por los terrenos) desde la calle Rivadavia hasta Villa Real; casi todos los lotes tienen hermosos árboles frutales ó forestales; la Municipalidad ha adquirido de la Compañía 2 manzanas para la formación de una plaza y por fin le da gran importancia su proximidad á los grandes talleres del F. C. Oeste, donde tienen ocupación millares de personas. Una vez terminado el subterráneo, Versalles quedará á sólo 10 minutos de la plaza de Mayo. La venta se hará con amplia opción y toda liberalidad, sin base, á tanto la vara cuadrada, en 80 mensualidades sin interés.

EL DOMINGO 19 de Diciembre á las 2 p. m. en los terrenos. En el acto del remate exigiremos de todo comprador 3 mensualidades y 3 o|o de comisión, otras 3 mensualidades dentro de los 15 días y las 74 restantes del 1 al 10 de cada mes á contar del 10 de Febrero de 1912. Posesión inmediata. Trenes especiales gratis saldrán del Once á las 1.10 y 1.35 parando en el Cabalito, Flores y Vélez Sársfield. Planos, pasos, boletos y otros informes á nuestra casa, B. Mitre 530.—Guerrico y Williams. n19

NECOCHEA, QUEQUEN. —

Las ventas clásicas. Ofrecemos una serie de interesantes negocios que forman en conjunto la venta más importante anunciada hasta la fecha en estas localidades. Necochea y Quequén con sus espléndidas playas de mar, con su pintoresco río, uno de los más lindos del país, con su gran puerto de ultramar en construcción, con sus estaciones de ferrocarril, en el centro de la tierra de las más ricas, están llamados á un enorme desenvolvimiento que apenas se ha iniciado y que traerá como consecuencia esa gran valorización que hoy palpamos en sitios similares como Mar del Plata y que con mayor razón y mayores prestigios ha de producirse en Quequén y Necochea. Consideramos que es el momento de comprar y creemos dar un buen consejo recomendando así, sobre todo teniendo en cuenta que se trata de una realización con orden terminante de liquidar y con cómodos plazos para los pagos.

EN NECOCHEA — Villa Díaz Vélez.—Una manzana en 28 lotes en la ubicación privilegiada, donde realmente no hay quien venda. A una cuadra del mar, rambla y balnearios y á dos del Necochea Hotel. Esta es una de las 16 manzanas que forman la Villa Díaz Vélez, y que son las únicas que saliendo del ejido del pueblo están sobre el mar, situación incomparable, donde la tierra debe cotizarse á precios fabulosos. Los lotes muy bien distribuídos tienen de 11.56 á 23.09 varas de frente y superficies entre 968 y 1.936 v. c. Base, $ 9 la vara cuadrada.

EN NECOCHEA — El solar 1.154, con gran frente al bulevar Carlos Pellegrini. Lindando con el chalet del señor Ramón Pieres, á 5 cuadras de la plaza Rocha y en el camino obligado á la rambla y balnearios de donde dista muy poco, este lote queda en culminante situación y mide 28x37 de frente por 48x19 ó sea 1.333.41 v. c. Base, $ 8 la vara cuadrada.

EN NECOCHEA. — 12.000 varas en block, parte de la quinta 118 á pocas varas del río Quequén, de la balsa y del gran puente á construirse y á 8 cuadras de la estación del ferrocarril. Paraje sumamente atruyente que quedará á pocos minutos de las playas con el tranvía á construirse. Base, pesos 1 la vara cuadrada.

EN NECOCHEA — La chacra 189, en 16 lotes de 15.697 varas, con frente al bulevar del Valle, por donde pasará el tranvía directo de la plaza Rocha al paseo de Las Grutas, que queda muy cerca de estos terrenos. A 4 cuadras de la Avenida del Puerto que está sobre el mar y á muy pocas de los actuales balnearios y rambla. Base, 40 centavos la vara cuadrada.

EN QUEQUEN — La quinta 90, sección G, con más de 300 varas de frente al río Quequén y superficie de 105.479 varas, en un solo lote. A 8 cuadras de la estación Quequén y poco más de la estación Necochea, esta fracción es irremplazable para diversos destinos. Con el puerto de ultramar y el río Quequén que es navegable, cualquier frigorífico, industria ó fábrica que allí se establezca, tiene asegurado el transporte de sus productos por precios insignificantes. Base, $ 1 la vara cuadrada.

EN QUEQUEN — 24 lotes en la manzana 162, sección F, á menos de 100 varas del río Quequén y á muy pocas cuadras del puerto, Victoria, Hotel y balneario. Barrio de chalets, estando llenos de edificación los alrededores y existiendo en la misma manzana el precioso palacete del señor Claudio Bonce. Base, $ 5 la vara cuadrada.

CONDICIONES DE PAGO — 10 por ciento á cuenta de precio y 2 por ciento de comisión en el acto del remate, 30 por ciento al escriturar dentro de los 30 días, 20 por ciento al 31 de Agosto de 1912 y 20 por ciento al 25 de Abril de 1913, con interés de 6 por ciento anual, pagadero adelantado de 3 en 3 meses y firmando pagarés hipotecarios. En las fracciones donde requiere más de un comprador, las escrituras serán otorgadas por el señor Ricardo Hasdo. Títulos perfectos.

EL MIERCOLES 22 de Noviembre, á las 3 de la tarde, en nuestra casa, B. Mitre 530, donde pueden solicitar folletos con planos y detalles.—Guerrico y Williams.

JUDICIAL — 5 LOTES ideales

en el mismo centro, Victoria 2195 al 2207 esquina Matheu, 12 al 32 A. pocas varas de Rivadavia, á 2 cuadras del Congreso y á 5 de la plaza del mismo nombre. Edificios antiguos de los que se prescinde completamente para dividir el terreno en lotes de las dimensiones más solicitadas. La esquina de 14.10 metros (16v33) de frente á Victoria y 14m16 metros (48v35) en su contrafrente, por 13.62 metros (16v12) de frente á Matheu. Superficie 191.90 metros cuadrados (255.20 v. c.) Base $6.666.66 pesos. Los 4 lotes linderos, por Matheu, todos de igual frente miden 9.52 metros (11 varas), por fondos que varían de 14.30 á 14.16 metros (16v50 á 16v35) y superficies entre 135.94 y 134.50 metros cuadrados (161.20 y 159.50 varas cuadradas). Base pesos 21.666.66 cada lote.

EL JUEVES 30 de Noviembre á las 3 p. m. en nuestra casa, B. Mitre 530. Orden del señor juez doctor Julián V. Peña, secretaría del doctor Enrique A. Peña, 2º testamentaría de don Antonio Dasso. Escrituras ante el señor Antonio E. Solari. 8 o|o á cuenta de precio y 2 o|o de nuestra comisión.—Guerrico y Williams. n16

MAR DEL PLATA — CON

frente al bulevar Independencia entre Castelli y Alvarado, magnífico lote de 12 por 40 varas, rodeado de mucha edificación, en el mejor barrio de todo el año. A una cuadra del Prado Español y á 2 del parque y Molino Luro. Base, $ la vara cuadrada, tercera parte al contado y el resto á 6 y 12 meses con 7 o|o de interés anual y garantía hipotecaria. Títulos perfectos.

EL DOMINGO 19 de Noviembre á las 3.30 p. m. en el terreno. Seña 8 o|o. Comisión 2 o|o. Pidan planos á nuestra casa, B. Mitre 530.—Guerrico y Williams. n11

EN TAPIALES 589 LOTES,

saldo de los terrenos que rodean la estación. Por orden y cuenta de la Compañía Inmobiliaria Franco Argentina (en liquidación). Por lo alto, saludable y excelente de la posición, su proximidad á la capital federal, esta progresista localidad tiene títulos suficientes como para permitir asegurar el porvenir grandioso que le espera. Gran número de casas levantadas en poco tiempo en terrenos también vendidos por la compañía, así lo demuestra concurriendo á allanzar dicho progreso el proyecto existente de un tranvía de los Mataderos á Tapiales. Base 10 pesos por mes el lote en solo 60 mensualidades sin interés, exigiremos 3 en el acto del remate y el 2 o|o de nuestra comisión; 8 más al retirar la libreta en todo el mes de Enero próximo y las 54 restantes del 10 al 10 de cada mes, en las oficinas de la compañía á contar del 1o Enero 1912. Escrituras por el escribano de la compañía con títulos perfectos. Descuento por pago al contado 20 o|o sobre los plazos. Posesión inmediata.

EL DOMINGO 3 de Diciembre, á las 2 p. m. en los terrenos. Trenes gratis de la estación Buenos Aires (Vélez Sársfield y Suárez) á la 1 y 1.15 p. m., los que regresarán entre 5 y 6 de la tarde. Pidan planos á nuestra casa, B. Mitre 530.—Guerrico y Williams. n15

CAMPOS

COMO JUDICIAL — EN EL

Ibicuy. A largos plazos, 701 hectáreas en un lote, de espléndido campo de isla con gran frente al Río Paraná-Ibicuy y frente mismo al puerto Ibicuy, F. C. E. R., punto donde convergen todos los ferrocarriles de Entre Ríos y Corrientes. Forman parte de las afamadas islas Las Lechiguanas, conocidas por la excelencia de sus tierras, no inundables, con plantaciones de sauces, poblaciones, etc. A poco más de 4 horas de Zárate, y á 8 de Buenos Aires por vía ferry-boat ó por vía fluvial directa, pudiendo entrar vapores de ultramar de gran calado. Sin base, á tanto la hectárea con orden terminante de vender por división de condominio. Reconoce $ 8.562.85 en hipoteca á 5 años de plazo; el excedente mitad al contado, mitad á un año con 6 o|o de interés anual. Títulos perfectos.

EL JUEVES 23 de Noviembre á las 3 p. m en nuestra casa B. Mitre 530, donde pueden pedir planos. Puede visitarse. Seña 3 o|o. Comisión 2 o|o.—Guerrico y Williams. n11

MUEBLES, ETC.

EL MUEBLAJE INGLES que

adorna la casa-quinta en Belgrano, calle Conde 2084 á 1 cuadra de la estación F. C. N. Juego de sala, tapizado, sillones y sillas caoba y marquetería, mesa centro caoba y marquetería, escritorio señora estilo caoba y marquetería, biombo, jardinera, banquetas, piano media cola Steinway y Sons, pianola con gran cantidad de música, lámparas de pie, cortinados, cenefores de hilo, alfombrado, almohadones, adornos bibelots, juego de comedor nogal, sillones y sillas nogal y marroquín, relój chimenea, araña á gas, alfombrado, escritorio roble, biblioteca roble, id de nogal, chaise longue, sillones y sillas nogal y marroquín punzó, mesa juego, espejo de chimenea, cigarrera, útiles de escritorio; dormitorio de fresno, nogal y roble, con ropero de tres cuerpos, cama de bronce, mesita afeitar, biombos, sillones, mesa lectura, cómodas, muebles caoba, máquinas de coser, juego de lavatorio, alfombrado, cortinas, stores, percha vestíbulo de roble, sillones y sillas de roble, mesa de centro, reloj de pie, antiguo; macetas, floreros, ganz, útiles de chimenea, grabados, aguas fuertes, armarios pino, batería de cocina, bidaderas roble, sillas viena, filtro, útiles de jardín, monturas, bicicletas, artefactos para gas, etc., etc.

EL DOMINGO 19 de Noviembre, á la 1 de la tarde, por ausentarse la familia á Europa. Exposición desde el viernes, de 9 a. m. á 10 p. m. Comisión 10 o|o.—Guerrico y Williams. n14

RICOS MUEBLES. — ELE-

gante y rico juego de marroquín con almohadones duvet, grandes bibliotecas de roble de 4, 3 y 2 cuerpos, escritorios cilindré, ministro y comerciales de roble americano, ricas cajas de hierro Haffner, elegante juego de dormitorio importado de roble tallado con roperos de tres cuerpos, id de satín Walnut, precioso juego de comedor de roble abumado, sillas id con asientos de cuero, todos estos muebles son nuevos y finamentes, elegante juego de sala Luis XVI de laqué, mesas de centro y pedestales id, gran piano de concierto Steinway y Sons, piano pedendiculer Birge, mesas de billar para carambolas, buena máquina para sumar, juegos de comedor modernos y Renacimiento, juegos de sala de varios estilos, sillones giratorios para escritorio, escritorios de roble para máquinas de escribir, juego de dormitorio Luis XIV de nogal, id de pino de tea, alfombras-cortinados, cuadros al óleo, artefactos de luz é infinidad de muebles y mercaderías de todas clases.

EL LUNES 20 de Noviembre, á la 1 de la tarde y á las 8 de la noche, B. Mitre 530. Comisión, 10 por ciento.—Guerrico y Williams. n18

VINOS españoles—UNA PAR-

tida de vinos de Jerez, Oporto, Tostado del Rivero de muy buena calidad, se rematará con motivo de hacer conocer la marca.

EL LUNES 20 de Noviembre, á las 8 de la noche, B. Mitre 530.—Guerrico y Williams. n18

40 RICOS VESTIDOS PARA

señora, por orden y cuenta de la aduana, el gentilísimos trajes de ville, soiree, teatro y baile, de la acreditada casa Bechoff David, de París, modelos recién llegados, todos llevan el sello indicando verano 1911, son todos de riquísima calidad de última moda y del mejor gusto. En exposición en los altos de nuestros escritorios desde el martes de las 9 a. m. á 10 p. m. se rematarán.

EL JUEVES 23 de Noviembre á las 4 p. m., 530 B. Mitre. Comisión 10 o|o.—Guerrico y Williams. n17

ELEGANTES MUEBLES DE

verano, importados, alfombras, carpetas y grabados, muy propios para casas-quintas. Preciosos juegos de comedor de roble, sillas roble y cuero, juegos de dormitorio de laque en tres 3 cuerpos, id de roble tallado, otros preciosos juegos de dormitorio para cuartos de jóvenes, de laqué y de satín Walnut, cómodas que hacen juego con los muebles de dormitorio, sombrereras y biombos id, preciosos juegos de salitas de laqué, juegos para hall y galerías ó salitas de casas de campo, de mimbre y tejidocuero, mimbre y cuero, roble y mimbre, y un gran surtido de preciosos muebles de fantasía de verano, grandes y pequeñas alfombras, carpetas, lavables, del mejor gusto y de lo más nuevo; preciosos grabados negros y grabados iluminados, con marcos laqué ó de roble ó de nogal y oro; floreros de cristal y adornos de todos estilos.

EL VIERNES 24 de Noviembre, á las 4 de la tarde, B. Mitre 530. En exposición desde el miércoles, de 9 a. m. á 10 p. m. Comisión, 10 por ciento.—Guerrico y Williams. n19

José S. Alvarez

420 HECTAREAS DE CAM-

po en Francisco Madero, partido de Pehuajó, divididas en 40 quintas chacras con opción. A sólo doce cuadras de la estación y pueblo, tierras inmejorables, buenas aguas montes, poblaciones, etc. A 3 años de plazo y sin base.

EL DOMINGO 19 de Noviembre á las 12.30 p. m. sobre la tierra á subastarse. Solicítensen planos, etc., á mi escritorio ch Carlos Casares. v18

Todavía es tiempo de visitar la notable propiedad de renta

CORDOBA 1493 y 1499

ESQUINA PARANA

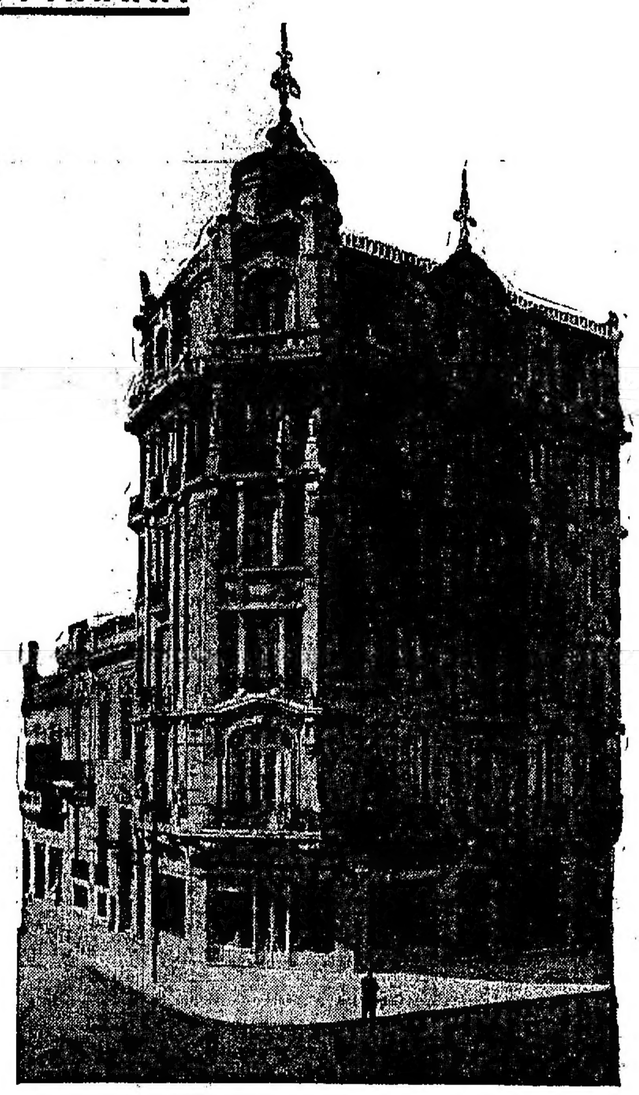

Vista general de la propiedad

Como el mejor elogio pedimos que se visite, convencidos de que todo visitante será un interesado, pues la propiedad está construída con los materiales más ricos y con un verdadero derroche de buen gusto.

El conocido arquitecto, señor Oscar Razenhofer, es autor del proyecto y ha dirigido personalmente su realización. Esto sólo es una garantía de que todo está hecho con el más alto criterio profesional.

BASE, $ 280.000

CON CEDULAS Y A PLAZOS

Y con orden de vender por cualquier precio sobre la base. La renta calculada alcanza á $ 45.000 al año.

El Martes 21 de Noviembre, á las 4 p. m.

EN NUESTRA CASA, 463 B. MITRE 463

Pietranera Risso Patrón & Cía.

PIETRANERA RISSO-PATRÓN & Cía

463—B. MITRE 463

EN MAR DEL PLATA — EN

40 mensualidades, 6 magníficos lotes en las lomas de Saint James. La situación más pintoresca y de mayor porvenir del aristocrático balneario. Sobre la playa chica. A 50 metros del bulevar Marítimo y de la explanada al Golf, cuyas obras están terminadas. En el punto preciso hacia el cual se extiende la edificación de los chalets modernos. Paraje alto desde donde se domina completamente el mar. Con la ventaja del tranvía que va al Golf y que pasa frente á los terrenos y con la muy apreciable de las comodidades de ir y de luz de Cabo Corrientes y Saint James que podrán beneficiar á todos los propietarios de la zona. Venta sin base y en 40 mensualidades.

EL MARTES 21 de Noviembre á las 4, en nuestra casa 463, B. Mitre 463. Es parte de la manzana número 3 de la quinta 414. Son 7 lotes de 12 varas por 50 y una esquina de 16 por 50. Se venderán con opción ampliísima, de un lote al todo. Condiciones de pago: 3 mensualidades en el acto del remate y 2 más al retirar la libreta dentro de los tres días de la venta. Las mensualidades restantes se pagarán del 1o. al 10 de cada mes, en el Banco de Italia y Río de la Plata. Títulos perfectos y definitivos, por ante los escribanos señores Martín y Valenzuela. Comisión: 2 por ciento. — Recomendamos francamente este negocio. Con pequeñísimo dinero, se puede adquirir un lote al lado de pendereada playa. El progreso de Mar del Plata es un hecho indiscutible y en cuanto al punto en que se encuentran estos lotes, basta leer el nombre de los linderos para suponer lo que será dentro de poco. Más datos y planos á nuestra casa 463 B. Mitre 463.—PIETRANERA RISSO PATRON y Cía. n10

SAN MARTIN 679 Y 681 —

Judicial con retasa. Entre Tucumán y Viamonte. En plena city. A 6 cuadras de la plaza de Mayo y 4 de la plaza San Martín. En la zona de los Bancos y grandes instituciones comerciales. Más que una casa es un amplio terreno que reclama la gran construcción moderna de habitación ó renta, que á su excepcional ubicación corresponde. Su venta está ordenada por el señor Juez de primera instancia doctor Luis Pondoca y Gómez, secretaría del doctor Osvaldo Rocha, en el juicio testamentario de don Adriano Rossi. Tasación, pesos 120.000. Base de venta retasada las 2|3 partes, $ 80.000. Mide 8m85 (7v67) de frente al Oeste sobre la calle San Martín; 60m67 (52v65) en el costado Norte; igual medida en el costado Sur, con un terreno propio contra que comienza en la línea de la calle de 1m20 (1v50) por 16m17 (18v66) y 9 metros (10v39) al Este en el contrafrente. Superficie total, 491.24 metros cuadrados (655.15 v. c.) Edificio antiguo de 13 habitaciones, inclusive 4 de altos, baño, cinco w. c. Renta, $ 800 por ciento. Comisión, 2 por ciento. Otros datos, en la secretaría citada ó en nuestro escritorio, B. Mitre 463.—Nota: A fin de que el comprador pueda constituir una hipoteca facilitando el pago, se ha resuelto la venta en las siguientes condiciones: 8 por ciento como seña en el acto del remate y el 50 por ciento dentro del tercer día después de aprobado éste, y el 50 por ciento restante en el acto de entregarse la respectiva escritura de compra-venta.

EL MARTES 21 de Noviembre, á las 4 de la tarde, en nuestro escritorio, B. Mitre 463. — PIETRANERA, RISSO-PATRON y Compañía. n6

AVENIDA MITRE 486 á 492.

Un lo mejor de la ciudad de Avellaneda. Notable terreno con edificio antiguo y construcciones de madera y fierro. Sin contrato. De inmediata aplicación. Especial para una gran propiedad de renta, un Banco, un teatro, un cinematógrafo, un establecimiento industrial ó locales para depósitos de casas mayoristas. Todo estará bien en situación tan céntrica y todo dará alta renta. A 4 cuadras del puente de Barracas y del Mercado Central de Frutos. En el mismo centro comercial de la populosa ciudad. Donde están todos los establecimientos bancarios y las oficinas públicas y particulares. Donde la tierra tiene un valor positivo. Con doble vía de eléctrico al frente, números 21, 23 y 41 de Gutiérrez. Adoquinado pago y aguas corrientes. Dimensiones excepcionales para cualquier aplicación. Base $ 60.000 en una hipoteca á 7 años de plazo y 8 o|o de interés, que el comprador podrá tomar si lo desea y que se puede levantar en cualquier momento. El excedente al contado. Venta como judicial. Por división de condominio.

EL MARTES 21 de Noviembre, á las 4, en nuestro escritorio Bmé. Mitre 463. Mide 20x70 varas y consta de 2 locales para negocio al frente con 4 y 2 piezas seguidas, respectivamente. Gran portón y amplio patio y fondo adoquinado en parte. Varias construcciones de madera y fierro que pertenecen al inquilino, pero que al ser terminado del contrato el 31 de Diciembre del corriente año, quedarán á beneficio de la propiedad, según los términos del mismo. Estas construcciones no tienen mayor importancia. Lo importante de este negocio es el terreno que se presta para cualquier aplicación. ¡Es el gran terreno de la avenida Mitre! Visítese á toda hora. Título perfecto. Seña 8 o|o. Comisión 2 o|o. Informes, Bmé. Mitre 463. — PIETRANERA RISSO-PATRON y Cía.

ESQUINA Y CASA EN UN lo-

te, Moreno 3.500 y Maza 314 á 318. A 3 cuadras de Rivadavia, y á 1 de Victoria, en donde se está colocando la doble vía para los eléctricos números 1 y 2. Con eléctrico también en ambos frentes. Base 18.000 pesos. Ad corpus.

EL DOMINGO 19 de Noviembre á las 4, en la misma propiedad. Todo el terreno mide 11 varas á Moreno por 25.34 á Maza. El edificio cuyo frente da á Maza, consta de salón para negocio y 5 habitaciones, en las calles dos en altos, cocina, un galpón en la esquina, etc. Cloacas, gas y aguas corrientes. La casa reconoce un contrato de 12 meses, á $ 80 mensuales. Es un negocio que debe estudiarse, calculando la renta que dará en esa esquina, un edificio moderno. Título perfecto. Seña 8 o|o. Comisión 2 o|o. Informes, B. Mitre 463.—PIETRANERA RISSO PATRON y Cía. n12

PARA UN GRAN EDIFICIO

Notable terreno en Avellaneda

AVENIDA MITRE 486 - 492

A 4 cuadras del puente de Barracas. Son 20 varas por 70, ó sea 1.400 varas cuadradas, que constituyen el más importante block de la gran avenida. La arquitectura moderna puede hacer allí un edificio que dé una renta extraordinaria.

BASE 60.000 PESOS, A 7 AÑOS DE PLAZO

PROPIEDAD DE RENTA

AVENIDA BELGRANO 538, A 2 CUADRAS DE LA AVENIDA MITRE

Con doble vía de eléctrico al frente. Son 21 departamentos pequeños que están siempre alquilados y que producen pesos 5.500 al año. El terreno tiene 1.169 varas cuadradas.

BASE 25.000 PESOS, A 7 AÑOS DE PLAZO

Las dos propiedades se rematarán

EL MARTES 21 DE NOVIEMBRE A LAS 4

EN NUESTRA CASA, 463 B. MITRE 463

Como judicial por división de condominio

PIETRANERA RISSO PATRON & Cía.

CASA-QUINTA RIVADAVIA

5748 y terreno al fondo, con frente á Yerbal 1124. Edificio sólido y distribuído convenientemente. Con detalles interesantes de comodidad y confort. A solo 3 cuadras de la estación Caballito y en una de las situaciones más ponderadas de la gran arteria central. Es una casa-quinta en el propio centro de la ciudad. Venta como judicial, por división de condominio. Base de la quinta $ 55.000, del terreno $ 9.000. A plazos.

EL DOMINGO 26 de Noviembre, á las 5 p. m., en la misma propiedad. La quinta mide 15 varas de frente á Rivadavia, por 102.80 varas de fondo, y consta de gran hall, escritorio y una pieza al frente, sala, antesala, 4 dormitorios, comedor, baño, baño de natación, despensa con sótano, 2 piezas para servicio, cocina con instalación para agua caliente y fría, pileta. Patio cubierto. 2 vestíbulos, 2 zaguanes, escaleras á la azotea y demás comodidades. Cielorrasos de yeso decorados y de pino de tea, pisos de tea y mosaicos, buena carpintería, agua corriente, gas y luz eléctrica. Jardín al frente, fondo con parral de 27 metros y árboles frutales y forestales. Pajarera. El terreno mide 15 varas de frente á Yerbal por 35 y consta de pared al frente con portón, una cochera, pesebrera con depósito para forrajes, 2 piletas para lavar, patio de portland, semisurgente con aermotor y depósito y frutales. Llave en mano. Visítese á cualquier hora. Títulos perfectos. Seña 8 o|o. Comisión 2 o|o. Informes, Bmé. Mitre 463. — PIETRANERA RISSO-PATRON y Cía. n13

PROPIEDAD de RENTA. EN

Avellaneda. Av. Belgrano 538. Con adoquinado pago, aguas corrientes y luz eléctrica. A 2 cuadras de la Av. Mitre y á 6 cuadras del puente de Barracas. Produce $ 5.500 al año. Barrio de mucho movimiento comercial y de edificación completa, donde la renta es permanente por lo numeroso de la población. Venta como judicial, por división de condominio. Base $ 25.000 en hipoteca á 7 años de plazo y el 8 o|o de interés que el comprador podrá tomar si lo desea y que se puede levantar en cualquier momento. El excedente al contado. Venta como judicial.

EL MARTES 21 de Noviembre, á las 4; en nuestro escritorio B. Mitre 463. Mide 8.74x70 varas, con un gran martillo en favor y una superficie total de 1.168.68 v. c. Consta de 21 departamentos con una pieza y cocina. Por la ubicación, es una de las mejores avenidas de Avellaneda, con jardines al centro y á una cuadra de la plaza Avellaneda, lo mismo que por la forma del terreno, apta para la edificación que se desea, si no se quisiera continuar con lo existente. De todas maneras, es una operación que merece estudiarse. Visítese á toda hora. Título perfecto. Seña 8 o|o. Comisión 2 o|o. Otros datos, B. Mitre 463.—PIETRANERA RISSO PATRON y Cía. n6

CASA, CUYO (HOY Sarmien-

to) 3086 entre Ecuador y Bermejo. Con cédulas. Excelente ubicación, adoquinado y eléctrico al frente. Cloacas y todas las comodidades de los barrios centrales. A 2 cuadras de la avenida Pueyrredón. Base pesos 14.000, de los cuales pesos 9.000 en cédulas argentinas, que tomará el comprador á sitio de plaza. Ad-corpus.

EL MARTES 21 de Noviembre á las 4, en nuestra casa, B. Mitre 463. Mide 10 varas por 33.50 término medio, y consta de sala, 4 piezas y dependencias. El edificio es antiguo y como está produce $ 150 mensuales; pero teniendo en cuenta la importancia del barrio, conviene pensar que se trata tan solo de un terreno, pues allí corresponde levantar un edificio del tipo de los muchos que rodean la propiedad. Visítese á toda hora. Título perfecto. Seña 8 o|o. Comisión 2 o|o. Informes, B. Mitre 463.—PIETRANERA RISSO PATRON y Cía. n13

ESQUINA NICARAGUA Y

Uriarte. Casa Nicaragua 689. Edificio nuevo y bien construído. Barrio progresista que cuenta con excelentes afirmados, tranvías eléctricos y varias edificación. Mide 9v24 por 20 y consta de sala y escritorio al frente. 2 dormitorios, comedor, galería, baño, cocina y una pieza en altos, cielos rasos de yeso, pisos de tea y mosaicos, buena carpintería. Adoquinado pago al frente. Llave en mano. Base, 11.000 pesos. A plazos. Ad corpus. El terreno mide 12v50 á Nicaragua por 20 á Uriarte. Adoquinado pago por las dos calles, vereda de mosaico y cerco de material. Sin base. En los dos negocios, para liquidar de cualquier manera.

EL DOMINGO 19 de Noviembre á las 3, en las mismas propiedades. Las llaves de la casa, en el almacén de la esquina. Visítese. Títulos perfectos. Seña 8 o|o. Comisión 2 o|o. Informes, B. Mitre 463.—PIETRANERA RISSO PATRON y Cía. n12

PROPIEDAD DE 2 PISOS.

Moderna. Bustamante 662 y 668. A pocas varas del bulevar Corrientes. Rodeada de edificios de significación y con ventajas de todo orden á la mano. Especial para habitación y renta á simplemente para renta. Base definitiva $ 40.000. A plazos. Ad-corpus.

EL DOMINGO 19 de Noviembre á las 5, en la misma propiedad. Mide 10vx30 y consta de planta baja de sala con 2 balcones, vestíbulo, comedor, 4 dormitorios, baño revestido, cocina con económica é instalación para agua caliente y fría, carbonera y pileta, una pieza en altos, pileta para lavar y demás detalles. La parte alta tiene la misma distribución, más un escritorio con balcón á la calle. Frente imitación piedra, cielorrasos de yeso decorados, pisos de tea y mosaicos, buenos papeles, celosías y carpintería de cedro, vitraux, luz eléctrica, gas y aguas corrientes. Está en perfecto estado y lista para habitar. Llave en mano. Visítese á toda hora. Título perfecto. Seña 8 o|o. Comisión 2 o|o. Informes, Bmé. Mitre 463.—PIETRANERA RISSO PATRON y Cía. n13

SUNTUOSA PROPIEDAD DE

renta, bulevar Córdoba 1493 y 99 esquina Paraná. Es decir en pleno centro. Edificio reción terminado, compuesto de 10 casas de familia y dos negocios, todo construído con materiales seleccionados, entre lo mejor que se introduce en plaza. Lo sobran lleva la firma del distinguido arquitecto señor Oscar Ranzenhofer y es del más perfecto estilo Renacimiento viendá, con sus impresionantes líneas monumentales, sus airosos cuerpos salientes y su elegante cúpula. Se trata de una construcción de mérito, del mejor gusto y admirablemente bien distribuída. Base, $ 280.000. A pagar; pesos 120.000 al año de renta, á razón de 7 por ciento de interés, pesos 80.000 en cédulas argentinas y el excedente al contado.

EL MARTES 21 de Noviembre, á las 4 de la tarde, en nuestro salón de ventas, 463 B. Mitre 463.

DETALLES GENERALES

Entrada principal de mármol blanco, con adornos de bronce, grandes espejos, ricos decorados de yeso y finos mosaicos venecianos. Puerta cancel de roble con cristales biselados y vitraux d'art. Todo el edificio tiene artísticas carpintería, herrajes de bronce, cielos rasos decorados, mosaicos extranjeros, lindos papeles y revestimientos valiosos. Cada baño tiene su instalación completa de artefactos de primera clase y cada casa cuenta con su calefacción, su cañería para agua caliente y cocina á gas, cocina económica, instalación telefónica y luz eléctrica. Ascensor eléctrico, con acceso para carga y demás comodidades complementarias.

DISTRIBUCION

CASA DE NEGOCIO EN LA ESQUINA.—Gran salón con 4 amplias vidrieras y cortinas metálicas, una pieza, w. c. y lavatorio.

NEGOCIO CONTIGUO — Amplio salón, vidriera y cortina metálica, una pieza, w. c. y lavatorio. Los dos negocios tienen columnas revestidas de madera, con espejos.

CASAS DE FAMILIA — Diez casas, distribuídas en cinco pisos, compuestas de hall, escritorio, sala, comedor, dormitorio, espléndido baño, cocina, despensa, galería y w. c. para servicio.

DEPARTAMENTO PARA EL PORTERO —Una pieza, cocina y dos pequeños patios.

RENTA CALCULADA — Diez casas á pesos 300, pesos 3.000; negocio de la esquina $ 450 y negocio contiguo $ 300, lo que representa $ 3.750 mensuales ó sea pesos 45.000 al año. Por la clase de edificio, como por lo excepcional de la ubicación, á dos cuadras del palacio de Justicia, y frente al gran bulevar Córdoba, se puede descontar la renta permanente. Como colocación de dinero es, entonces, de la más alta conveniencia. Los capitalistas que buscan renta segura, deben estudiar este negocio y aprovechar la ocasión de comprar una propiedad de la cual puede afirmarse que no hay nada mejor en su tipo. Como el mejor elogio, recomendamos la visita, que puede hacerse á toda hora. Título perfecto. Seña, 8 o|o.

S. A. CREMONA

HOY SE EFECTUA

El gran remate de

Villa Constructora

SON 16 CASAS y 900 LOTES

Con 10.000 ladrillos gratis á cada comprador de un lote. Venta á todo precio El remate más liberal del año. Un lote con opción á una manzana.

¡La palabra es de orden! Vender mucho para que se edifique en seguida. Ya se ha comenzado la construcción de 50 casas más iguales á las que se venden hoy.

Sobre la ubicación y altura de esta Villa excuso mayores comentarios. Los interesados que concurran podrán cerciorarse de la verdad de todas nuestras afirmaciones.

HOY -- HOY

Todos al Once y no confundir con otros trenes. Habrá un cartel que indicará de dónde sale el tren gratis con partida á la 1.20 en punto. Se distribuirán pasajes en el mismo andén.

S. A. CREMONA.

EN LA PROGRESISTA "VILLA Constructora", lindando con la planta urbana del pueblo de San Justo, 960 lotes con 10.000 ladrillos gratis á cada comprador de un lote, y 16 casas pagaderos los lotes en 100 mensualidades y las casas en 120 mensualidades sin interés. Bases, 2 $ al mes el lote y, $ 20 para las casas; cada una de 3 habitaciones, cocina, w. c., verjas de hierro y todo revocado. Esta gran fracción es de todos conocida por su gran altura y excepcional ubicación y hoy al subdividirse permitirá que la edificación avance hacia ese lado; dista 5 cuadras de la estación San Justo y á un paso de la de Tablada, con frente á los bulevares Provincias Unidas y á Emilio Castro, á la calle directa á Ramos Mejía, y otras varias, todas abiertas y arboladas é iluminadas con faroles á nafta. Venta liberal, 1 lote con opción á una manzana. Se exige en el remate 2 mensualidades para las casas y otras 5 al recibir el título provisional y para los lotes 2 y 3, respectivamente. Las escrituras definitivas se otorgarán por el escribano J. E. Jones, y éstas se darán una vez que hayan pagado 20 meses los compradores de las casas y 20 los de los de terrenos. Los títulos son perfectos y se pueden revisar en la escribanía de los señores Márquez y Noseda Monjeau. Comprar aquí es hacer un brillante negocio, se les ofrece toda clase de ventajas: á un paso de varias estaciones y sobre un pueblo importante. La posesión es inmediata. Todo el que quiera visitar el terreno y las casas, podrá hacerlo; al efecto, habrá un carruaje permanente en la estación San Justo que conducirá gratis á los interesados.

EL DOMINGO 19 de Noviembre, á las 2. Tren gratis del Once con salida á la 1.20 p. m. en punto. Pidan planos y pasajes á mis oficinas San Martín 56, altos. La comisión de 2 o|o es á cargo del comprador. Nota importante: Con el fin de dar mayor impulso á la Villa y para recompensar á los primeros compradores, el dueño regalará á todo el que edifique dentro de los tres meses del remate y por cada lote 10.000 ladrillos puesto sobre el mismo y á los que lo hagan dentro de los 6 meses del remate, tendrán 5.000 ladrillos, debiendo dar previo aviso á su propietario. Más informes, San Martín 56.

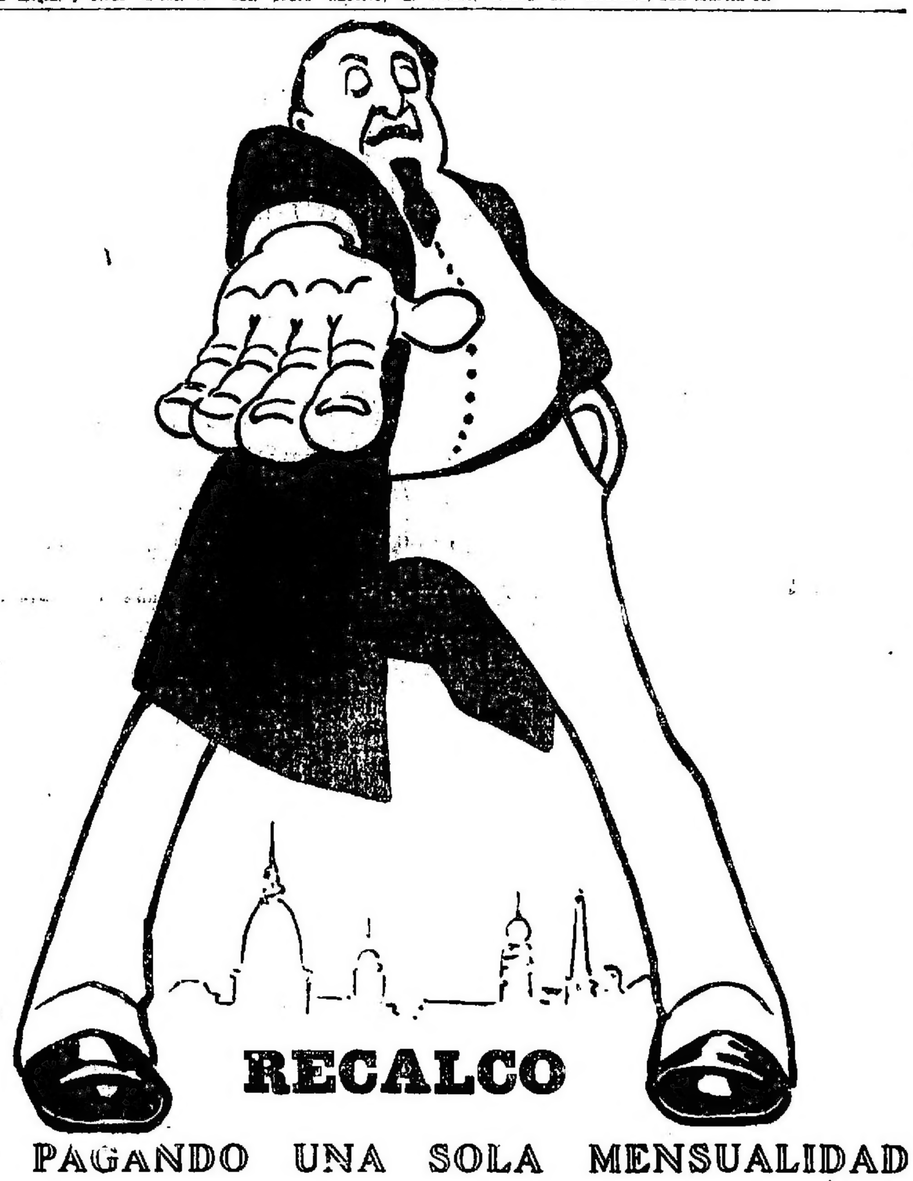

RECALCO

QUE PAGANDO UNA SOLA MENSUALIDAD

Puede Vd. ser propietario de un lote en la hermosa quinta Sambucetti—hoy G. Kraft—llena de árboles y viñas.

No se exigen 2 ó 3 mensualidades al retirar la libreta. Es pues el remate más liberal hasta hoy ofrecido.

LA UBICACION EXCEPCIONAL queda á 2 cuadras de la estación del F. C. O., encima de la estación Villa Real, del F. C. P. A 8 cuadras de la estación Liniers á igual distancia del bulevar Rivadavia, con el eléctrico Anglo Argentino (á 10 centavos).

Una vez terminado el subterráneo la quinta Sambucetti quedará á 10 minutos de Plaza de Mayo.

El remate se efectúa el

El Domingo 26 de Noviembre

Un tren gratis de Retiro saldrá á la 1 y 30 en punto.
Pidan planos y folletos, San Martín 56 (altos).

S. A. CREMONA.

EL GRAN REMATE POR TODO lo esperado. Las hermosas y conocidas quintas Sambucetti, en Versalles, o lo que es lo mismo Villa Real, servida por dos estaciones de ferrocarril, la del Oeste y la del Pacífico. Son 200.000 varas cuadradas en 350 lotes todos ellos cubiertos de árboles frutales y viñas escogidas. Venta en 80 mensualidades, sin interés. Base 10 pesos al mes el lote, con opción á varios; á 3 cuadras justas de la nueva y confortable estación Versalles, con 6 andenes, del F. C. Oeste á inaugurarse el 10. de Diciembre próximo, con un servicio numeroso de trenes, igual á los que sirven á los pueblos del Oeste, á igual distancia de la estación Villa Real, del F. C. Pacífico, cuyo servicio se restablecerá el 10. de Diciembre y los trenes irán hasta la nueva estación Villa Luro, del F. C. O., distante 6 cuadras de Vélez Sársfield, lo que hará fácil trasladarse desde el Retiro ó del Once á los terrenos. Por la calle San Roque que da frente á esta quinta pasará próximamente un tranvía eléctrico (ya concedido), á Corrales de Liniers, Caseros y Campo de Mayo. Esta notable fracción está sobre una gran meseta rodeada de los pintorescos pueblos de Floresta, Liniers, Devoto, Pueyrredón y Villa del Parque; quedan sólo á 8 cuadras de la estación Liniers y del bulevar Rivadavia, con eléctrico del Anglo Argentino. A este barrio lo está reservado un grandioso porvenir, donde necesariamente surgirán construcciones de importancia, lo prueba ello las que en la actualidad se levantan en sus alrededores y esto obedece al haberse restablecido el ciento y á la nueva estación Versalles. No olvidarse que el subterráneo del F. C. Oeste pondrá estos terrenos á 10 minutos de la plaza Mayo. Quedan sólo á 10 minutos de Once y 15 del Retiro. Sólo se exigirá una mensualidad en el acto del remate y otra más al retiro del título provisional, lo que facilita la operación, ofreciendo los terrenos al alcance de todos los bolsillos. Venta por cuenta y orden del señor Guillermo Kraft, lo que, por sí sólo es una garantía, respecto de la seriedad de la venta. Las cuotas restantes se abonarán en el Banco Germánico y una vez pagadas 20 mensualidades se dará título definitivo al que lo solicite, por ante el escribano señor Adolfo Silvano, y donde se encuentran depositados los títulos originarios para que puedan ser revisados por los interesados. La posesión es inmediata, con calles abiertas y abovedadas y la entrega de lotes la hará el ingeniero señor Enrique Glade.

EL DOMINGO 26 de Noviembre, á las 2 p. m. Tren gratis de la estación Retiro, nueva, á la 1.30 en punto. Por planos, folletos y pasajes á mi oficina San Martín 56, altos.

NOTA—Los que deseen visitar los terrenos podrán hacerlo por ahora, de Retiro á Villa Real, y desde lo. de Diciembre próximo, del Once á Versalles, donde habrá trenes cada 10 minutos.

NOTA Siguiendo la costumbre establecida por esta casa, desde su fundación, regalará á los que resulten compradores, una alcancía de hierro, para que puedan ahorrar, sin sentir, la cuota mensual de sus compras. Más informes á mi oficina San Martín 56.—S. A. Cremona. 28

J. E. CAMPOS

EN FLORES — EN 60 MENSUALIDADES, siendo terreno entre edificios, en paraje alto y rodeado de casas modernas, calle Lobos entre Pergamino y Mariano Acosta. Sin base, en 60 mensualidades.

EL DOMINGO 19 de Noviembre, á las 3. Mide 10 varas por 47. Escrituras ante el escribano Lalanne. Seña, tres mensualidades. Comisión 2 o|o. Informes, San Martín 22.—J. E. Campos. all

EN 60 MENSUALIDADES—Terreno en Flores, en barrio de continuos adelantos y de compacta edificación, calle Monte entre Pergamino y Mariano Acosta. Sin base, en 60 mensualidades.

EL DOMINGO 19 de Noviembre á las 3.15. Mide 10 varas por 46.70. Escrituras ante el escribano Lalanne. Seña, tres mensualidades. Comisión 2 o|o. Informes, San Martín 22.—J. E. Campos. all

CASITA EN MENSUALIDADES. En Flores, en barrio interesante, completamente poblado, donde la tierra día á día se valoriza, calle Pergamino 1218, entre Junta y la avenida Alberdi, antes Campana. Base 2.500 pesos al contado y 40 pesos mensuales, durante 60 meses.

EL DOMINGO 19 de Noviembre, á las 3.30. Mide 10 varas de frente por 22.34. Ad corpus. Edificio sólido de dos piezas nuevas, galería, cocina, pisos de tea, patio mosaico, pozo con bomba, jardín al frente. Escrituras ante el escribano Pedro P. Lalanne. Seña 8 o|o. Comisión 2 o|o. Informes, San Martín 22.—J. E. Campos.

REMATES
DEL
BANCO DE LA NACION ARGENTINA

(Sección Banco Nacional en liquidación)

CONDICIONES DE PAGO No. 3

5 por ciento en efectivo en el acto del remate en garantía y como seña, que perderá el comprador en caso de no cumplir con la obligación contraída; 15 por ciento en efectivo al firmar la escritura, y por el 80 por ciento restante firmará una letra renovable cada noventa días, con la amortización del 5 por ciento en cada vencimiento y el interés del 7 por ciento anual, que se abonará adelantado sobre el importe de la letra que firme cada noventa días, debiendo quedar la propiedad hipotecada hasta la completa cancelación de la deuda.

La escritura deberá ser otorgada por medio del escribano del Banco, dentro del término de treinta días á contar desde la fecha de haberse notificado al comprador la aprobación del remate, y en caso de que vencido este plazo no compareciere á firmar la escritura ó no la quisiera firmar, cualquiera que fuese la razón ó excusa que alegara, el Banco se reserva el derecho de resolver por sí mismo el contrato, ó imponer al comprador la pérdida de la seña, sin derecho á reclamación alguna por su parte.

Los gastos de escrituración, así como los de cancelación de hipoteca, son por cuenta del comprador. El Banco se reserva la facultad de aprobar ó anular el remate, sin derecho á ninguna reclamación. La comisión del 2 por ciento al martillero por cuenta del comprador. v12dic.

LA COLONIA LA SELVA, EN la provincia de Santiago del Estero, departamento General Belgrano (antes 28 de Marzo), sobre la estación Argentina, F. C. C. A., dividida en fracciones para agricultura y ganadería, al alcance de todos los capitalistas, compuesta de una superficie total, libre de calles, según mensura y plano levantado por el ingeniero Ramón B. Castro, de 50.414 hectáreas, 27 áreas y 84 centiáreas, las que se venderán en remate público en las condiciones arriba estipuladas, por orden del Banco de la Nación Argentina, y cuenta de la liquidación del Banco Nacional, por los siguientes martilleros y en las fechas que á continuación se expresan: védic.

PUBLIO C. MASSINI Y Cía.

EL LUNES 4 de Diciembre, á las 4 de la tarde, en su local calle San Martín número 81, procederán á vender los siguientes lotes:

Para agricultura

Lote núm. 47	hectáreas	243	10 95
" 48	"	434	90 01
" 49	"	230	
" 50	"	230	
" 52	"	360	73 24
" 53	"	411	48 54
" 55	"	235	37 50
" 56	"	417	37 3
" 57	"	343	54 73
" 59	"	340	35 55
" 60	"	507	25 10
" 62	"	250	09 05
" 63	"	250	
" 64	"	209	32 72
" 66	"	363	45 55
" 67	"	250	28 28
" 68	"	250	38 30
" 69	"	204	02 51
" 72	"	401	65 91
" 73	"	250	
" 74	"	358	11 62
" 75	"	252	06
" 76	"	250	81 78
" 77	"	261	30
" 78	"	250	
" 79	"	445	32 46
" 80	"	325	31 53
" 81	"	250	
" 82	"	250	
" 83	"	208	71 86
Hectáreas		9.229	21 76

Base de venta de estos lotes 30 $ m|n la hectárea.

Para ganadería

Letra E	hectáreas	2	818 49 50
" F	"	2.214	94 25
" G	"	2	500
" H	"	2	500
" I	"	2	500
Hectáreas		12.063	48 75

Base de venta para estos lotes, 15 $ m|n la hectárea.

La venta se efectuará para los lotes de agricultura en la siguiente forma:

Lote 47 con opción al 48, lote 49 con opción al 56, lote 50 con opción al 52, lote 53 con opción al 55, lote 57 con opción al 59 y 60, lote 62 con opción al 63 y 64, lote 66 con opción al 67, lote 68 con opción al 69 y 72, lote 73 con opción al 74, lote 75 con opción al 76 y 79, lote 77 con opción al 78, lote 81 con opción al 82, lote 80 con opción al 83.

Los lotes para ganadería se venderán sin opción. n19

BRAVO BARROS Y Cía.

EL MARTES 5 de Diciembre, á las 4 de la tarde, en su local, calle San Martín número 861, procederán á vender los siguientes lotes:

Para agricultura

Lote núm. 1	hectáreas	348	16 70
" " 2 al 6	inclusives y		
" 17 al 21	id, compuestos de		
250 hectáreas, cada uno, ó sean	hectáreas	2	500
Lote núm. 22	"	438	82 40
" " 23	"	402	06 34
" " 24 al 27	inclusive		
y 38 al 40	inclusive, de 250		
hectáreas cada uno, ó sean.		1.750	
Lote núm. 41	hectáreas	339	83 44
" " 84	"	526	04 65
Hectáreas		6.308	73 53

Base de venta de estos lotes $ 30 la hectárea.

Para ganadería

Lote C.	hectáreas	8	767 38 15
" D.	"	2	571 35 30
" L.	"	2	629 99 12
Hectáreas		8	968 55 57

Base de venta de estos lotes, 15 $ m|n la hectárea.

La venta se efectuará para los lotes de agricultura en la siguiente forma:

Lote 7 con opción al 16, lote 8 con opción al 15, lote 9 con opción al 14, lote 10 con opción al 13, lote 21 con opción al 34, lote 30 con opción al 35, lote 29 con opción al 36, lote 22 con opción al 37, lote 42 con opción al 43 y 44.

Los lotes para ganadería se venderán sin opción. n19

LA COLONIA Y PUEBLO

Presidente Urquiza, sobre la estación Mosmota, F. C. P., provincia de San Luis, departamento de la Capital, partido de Chosmes, dividida en 55 chacras, 36 quintas y pueblo de 36 manzanas, según plano y mensura practicada por el agrimensor señor Manuel V. Figuerero, con una superficie total de 15.394 hectáreas 88 áreas, la que se venderán en remate público en las condiciones arriba estipuladas, por orden del Banco de la Nación Argentina, y cuenta de la liquidación del Banco Nacional, por los siguientes martilleros y en las fechas que á continuación se expresan: v15d.

CORVERA Y PERALTA MARTINEZ

EL LUNES 11 de Diciembre á las 4 de la tarde, en su local, calle San Martín número 318 venderán los siguientes lotes:

Chacras

Número 19	hectáreas	73	33
" 20	"	42	52
" 21	"	78	07
" 28	"	302	70
" 29 y 30, cada una, hectáreas 780 60	"	1.561	20
Número 31	hectáreas	801	16
" 32	"	600	
" 62 al 68 inclusives cada uno, hectáreas 100	"	1.700	
Número 69	hectáreas	89	11
" 70	"	96	07
" 71	"	64	49
" 72	"	157	75
" 73	"	152	65
" 74	"	147	55
" 75	"	141	45
" 76	"	127	35
" 77	"	132	40
" 78	"	127	75
" 79	"	123	25
" 80	"	118	75
" 81	"	114	25
" 82	"	109	75
" 83	"	105	25
" 84	"	100	75
Hectáreas		7.475	00

Base de venta de estos lotes 25 $ m|n la hectárea.

Quintas

Números 19 y 24, cada una, hectáreas 10 36		20 50	00 00
Números 20 al 23 inclusives, cada una, hectáreas 10		40 00	00 00
Números 25 al 27 inclusives cada una, ó 72 37 50		20 17	12 50
Número 28		9 34	87 50
" 29		10 21	25 00
" 30		7 83	75 00
" 31 y 32 cada una, hectáreas 9-78 75		19 47	50 00
Números 33 al 36 inclusives cada una, hectáreas 9 50		38 00	00 00
Hectáreas		165	54 50 00

Base de venta de estos lotes 60 $ m|n la hectárea.

Pueblo

Manzanas números 3 al 8 inclusives, 17 al 20 inclusives y 28 al 32 inclusives, compuesta cada una de 10 lotes con 1.000 metros cuadrados cada lote.

Base de venta 150 $ m|n cada lote. n19

EDUARDO M. NIÑO

EL MARTES 12 de Diciembre, á las 4 de la tarde, en su local, calle 25 de Mayo número 122, venderá los siguientes lotes:

Chacras

Número 1	hectáreas	94	32 00
" 2	"	94	16 00
" 3 al 7 inclusives, de 50 hects. cada uno		250	00 00
" 8	hectáreas	87	04 00
" 9	"	57	58 00
" 10	"	50	00 00
" 11	"	79	62 00
" 12	"	25	00 00
" 13	"	22	00 00
" 14	"	78	10 00
" 15	"	72	23 00
" 16	"	22	00 00
" 17	"	25	00 00
" 18	"	68	87 00
" 32	"	240	81 00
" 33	"	301	20 00
" 34	"	624	90 00
" 35	"	619	35 00
" 36	"	618	80 00
" 37	"	608	25 00
" 38 al 45 inclusive de 600 hectáreas cada una, ó sean hectáreas		1.800	00 00
" 39 al 41 inclusive de 100 hects. cada una, ó sean hectáreas		300	00 00
" 39	"	157	49 00
" 40	"	123	80 00
" 41	"	147	10 00
" 42 al 61 inclusive de 100 hects. cada una, ó sean hectáreas		1.00	00 00
Hectáreas		7.453	79 00

Quintas

Número 1 al 4 inclusives de 9 50 hectáreas cada una, ó sean		38 00	00 00
Números 5 y 6 inclusives de 9 37 75 hectáreas cada una ó sea		19 47	50 00
Número 7		7 83	75 00
" 8		10 21	25 00
" 9		9 34	87 50
" 10		8 72	37 50
" 11		8 72	37 50
" 12		8 72	37 50
" 13		10 25	00 00
" 14 al 17 inclusives de 10 hectáreas cada una		40 00	00 00
" 18		10 25	00 00
Hectáreas		165	54 50 00

Base de venta de estos lotes, 10 $ la hectárea.

Pueblo

Manzanas números 1, 2, 9 al 15 inclusives, 22 al 26 inclusives, y 33 al 35 inclusives, compuestas cada una de 10 lotes con 1.000 metros cuadrados cada una

Base de venta 150 $ m|n cada lote.

Más datos y planos al Banco de la Nación Argentina, sección Banco Nacional, ó á los martilleros. n19

J. A. Scotti y Cía.

A 100 metros de

TRIUNVIRATO y HEREDIA

Rodeados de edificación y tranvías al frente.

24 lotes - En 50 meses

SIN INTERES

Por orden del Banco Edificador del Plata.

HOY HOY

á las 3 p. m.

Aunque llueva. — Léase el siguiente aviso: v18

ENTRE GRANDES AVENIDAS con varias líneas de tranvía eléctrico, 24 lotes de todas dimensiones, con frente á las calles Estomba, Heredia, Del Colegio, Girardot y Caldas, sin base, á pagarse en 50 meses, sin interés, únicos lotes sin edificarse, á 100 metros al Sur de la avenida Triunvirato, adoquinada y con doble línea de tranvía; á dos cuadras de la avenida Del Campo, (continuación de Bella Vista) y del gran parque del Oeste y á 1 y 2 cuadras de las avenidas El Cano y Chorroarín. La ubicación de estos terrenos no puede ser mejor y más aun será cuando llegaremos de la plaza de Mayo á los terrenos en 15 minutos por el subterráneo, cuya concesión tiene ya la empresa de Lacroze (desde Chacarita á Paseo de Julio) Lindan con casas recientemente construídas de estilo moderno hechas por el Banco Edificador del Plata, las que vienen destinadas para ser vendidas á empleados. A los compradores de estos lotes, el mismo Banco les construirá casas económicas cuyas construcciones se pagarán por pequeñas mensualidades. Terrenos altos, libres de inundaciones y de edificaciones molestas é insanas. Los tranvías de la calle Corrientes que siguen por Triunvirato, los dejan á 100 metros de los terrenos bajándose en Triunvirato y Colegio, Heredia ó Estomba, en cualquiera de las tres. La línea de tranvía que va á San Martín pasa y para frente á los terrenos.

EL DOMINGO 19 de Noviembre á las 3 p. m. sobre los mismos terrenos y bajo una gran carpa. Seña 2 mensualidades en el acto del remate y 2 más al escriturar dentro de los 20 días. Comisión 2 o|o. Títulos perfectos. Las escrituras serán otorgadas por los escribanos Joaquín H. Calviño y Santiago Chona. Las mensualidades serán pagadas del 10. al 5 de cada mes en el Banco Edificador del Plata, avenida de Mayo 1611. Soliciten planos por correo, U. T. 510, Avenida ó á nuestra casa. Cuyo 31a

José Conti

FRENTE A LA ESTACION Luis María Saavedra, una preciosa manzana dividida en lotes con un magnífico chalet y 2 casas que se venderán en 40 mensualidades sin interés.

EL DOMINGO 3 de Diciembre á las 4 la venderé. Está limitada por las calles Plaza, Tronador, Jaramillo y Manzanares. Pidan planos, Bolívar 189. — José Conti. n19

EN ESCOBAR — 273 LOTES amplios, á 8 cuadras al S. exactas de la estación y sobre la calle real. Son los terrenos de la antigua fracción de Olivera, que se venderán en 80 mensualidades, sin interés. Unico desembolso: 1 mensualidad en el acto del remate y otra al retirar la libreta. Escrituras perfectas por ante el señor Rivas una vez pagadas 40 mensualidades. Tren gratis de Retiro á la 1.40 parando en Colegiales y San Martín. Comisión 2 o|o. Planos, Bolívar 189.

EL DOMINGO 3 de Diciembre á las 2. — José Conti. n19

CASA EN URQUIZA — "LA Sofía" calle Mendoza entre Bárcena y Altolaguirre. Notable ubicación en el centro de la villa Modelo. Amplio terreno: 9m85 de frente por 30m92 y 31m56. Superficie 400 v|c. Edificio nuevo, 3 habitaciones, comedor, baño, 2 piezas de altos, cocina, w. c., etc. Base 8000 $. Seña 8 o|o, y 2 o|o de comisión.

EL DOMINGO 19 de Noviembre á las 3. Datos Bolívar 189.—José Conti. n14

EN URQUIZA — NAHUEL Huapi (adoquinándose) y Altolaguirre á 1 cuadra del tranvía núm. 96 de plaza de Mayo. Tres preciosos terrenos especiales para la construcción de casas modernas, propias de ese barrio que se transforma rápidamente. Miden 11 y 13 metros de frente por 16 de fondo. Sin base. Seña 8 o|o, y 2 por ciento de comisión.

EL DOMINGO 19 de Noviembre á las 3.30. Datos Bolívar 189.—José Conti. n14

URQUIZA, CASA CONGRESO 5000 esquina Colodrero de negocio, nueva y lista para ocuparla. Edificio: salón de negocio con sótano, 3 salas, baño, cocina, w. c. Todo en cal, persianas metálicas, etc. Es necesario visitarla antes del remate para justipreciarla. Base 17.000 $. Seña 8 o|o y 2 o|o de comisión. Tengo acordado un préstamo de $ 20.000 por el Banco Hipotecario Nacional, pagadero en mensualidades.

EL DOMINGO 19 de Noviembre á las 4. Datos Bolívar 189.—José Conti. n14

CASA MONROE 4330 ENTRE Acha y Donado, el paraje más importante de General Urquiza. Mide 10 varas de frente por 24 de fondo. Edificio: 2 dormitorios, comedor, baño, cocina, despensa, pieza de altos, w. c., gas, aguas corrientes, cloacas internas, calefacción, etc. Construcción sólida y moderna. Tranvía 96 al frente. Forma de pago: 1.2 al contado y 1|2 á 1 1|2 años de plazo con el 1 o|o de interés. Base pesos 13.000. Seña 8 o|o y 2 o|o de comisión. Datos Bolívar 189.

EL DOMINGO 19 de Noviembre á las 5. —José Conti. n14

EN URQUIZA — BUENA ESquina calles Nahuel Huapi (adoquinándose) y Valdenegro, de medidas apropiadas para cualquier construcción, 10 varas de frente por 50 de fondo. Sin base. Seña 8 por ciento y 2 por ciento de comisión.

EL DOMINGO 19 de Noviembre á las 5. Datos Bolívar 189.—José Conti. n14

CULNES ENTRE SOLER Y Paraguay.—Espléndido terreno único para la construcción de una casa moderna propia del gran barrio en que está ubicado. Mide 9 varas de frente al E. por 45 varas. Superficie, 412 v. c. Forma de pago: mitad al contado y mitad á seis meses de plazo con el 7 por ciento de interés. Adoquinado pago, verjado cerco, etc. Base, 1.58 vara cuadrada. Títulos perfectos. Seña, 8 por ciento y 2 por ciento de comisión.

EL DOMINGO 26 de Noviembre, á las 3 de la tarde. n19

TRIUNVIRATO ENTRE BElla Vista y Pampa.—Tres avenidas de las más importantes entre Belgrano y Urquiza. Las dos primeras adoquinadas y con tranvía eléctrico. Precioso terreno que mide 9 varas de frente por 24 y 45 de fondo. En 60 mensualidades sin interés. Abonándose 3 adelantadas. Adoquinado pago Base, $ 14 vara cuadrada. Comisión, 2 por ciento.

EL DOMINGO 26 de Noviembre, á las 4 de la tarde. n19

AGUILAR 2542 ENTRE GEneral Paz y Amenábar.—Lujosa y flamante propiedad en el aristocrático barrio de Belgrano, á una cuadra de la Avenida Cabildo. Terreno: 10m60 de frente por 26m78 ó 27m03. Edificio moderno, recién hecho, sala, escritorio, hall, 4 dormitorios, comedor, baño, cocina, w. c. y 2 piezas de servicio, instalaciones de gas, luz eléctrica, agua corriente y cuanto detalle es necesario para una casa de estilo moderno propio del barrio en que se halla y que la puede empezar á habitar el más exigente. Base, pesos 22.000. Adeuda $ 2.752.99 que se pagan en 15 mensualidades de $ 250.26. El excedente al contado. Seña, 8 por ciento. Comisión, 2 por ciento.

EL DOMINGO 26 de Noviembre, á las 5.30 de la tarde. n19

Rudesindo Herbón

EN NECOCHEA — 8.500 hectáreas de campo flor. Conocido por "La Primavera y La Cicuta, de Amadeo Muñoz, ubicado en el partido de Necochea, á 5 y 6 leguas del pueblo, respectivamente, y á 2 de la estación Energía, F. C. S. ramal de Coper á Orense, fraccionado en lotes de 100 á 1000 hectáreas, que se venderán á elección y con opción á como mejor convenga al resultado del remate, y el cual linda con los señores Juan B. Larrabure, Felipe Carrera, Pradere Hnos. Días Vélez y Dolores A. de Muñoz. Se trata de campos de primer orden para toda clase de cultivos y alfalfar y especiales para papas, con un rendimiento extraordinario y un producto de superior calidad. Su capa de tierra vegetal es abundantísima y como campos de invernada son inmejorables, por la variedad y abundancia de pastos de engorde. El campo puede revisarse por Necochea, dirigiéndose al señor Ulpiano Santurtún, dueño del Liverpool Hotel, quien dispone de coches y automóvil. También se puede ir por la estación Energía, adonde estará el coche de la estación, desde el 10 del corriente mes en adelante, para conducir al campo á las personas que quieran revisarlo. Tantos los que vayan por Necochea, como los que vayan por Energía, deberán dirigirse al señor Honorio Pueblica, en la estancia La Primavera. Base sumamente baja, 150 pesos la hectárea y la forma de pago es 20 por ciento al contado, 35 por ciento á 6 meses y 35 por ciento á 12 meses de plazo, en pagarés con garantía hipotecaria, de la misma tierra y el 7 1|2 de interes anual, pagaderos por semestres adelantados en la capital. La escrituración deberá efectuarse dentro de los 40 días de realizado el remate por ante el escribano don Andrés Ordoqui, Avenida de Mayo 634, Buenos Aires. La venta tendrá lugar en el salón del Bar 9 de Julio, un Necochea.

EL DOMINGO 26 de Noviembre á las 2 de la tarde. Títulos perfectos que los interesados pueden examinar en el escritorio de los señores Salaberry y Bercetche, Defensa 128, Buenos Aires, adonde pueden tomar también referencias del campo. Seña, y cuenta de precio 10 por ciento y el 2 por ciento de mi comisión que es á cargo del comprador. Nota: En el mismo local y á la misma hora, venderé también 5 propiedades urbanas muy centrales y á largos plazos y 1 quinta fraccionada. Informes en Necochea, al escribano señor Juan José Cernadas y al señor Ulpiano Santurtún ó á mi escritorio principal en Olavarría.—Rudesindo Herbón. v25

Lorenzo Travi

CHARLONE 383, ENTRE USHUAIA Y MAURE. Buena propiedad edificada á todo costo y moderna, terreno 10m66 por 33.55 varas. 5 piezas, gran comedor, baño, balneatriada art-nouveau, etc. Es una brillante oportunidad de hacerse de casa propia, con desembolso insignificante y amortizando casi con el alquiler. A un paso de los tranvías 86, 95, 96 y 97. Base pesos 18.317.56 que adeuda al Banco El Hogar Argentino y cuyo servicio se hace con pesos 201.26 mensuales. El excedente al contado en el acto de hacerse la transferencia

EL DOMINGO 26 de Noviembre, á las 8 de la tarde. Seña, 8 por ciento. Comisión, 2 por ciento.—Lorenzo Travi, 25 de Mayo 140, altos. n25

9 DE FEBRERO ENTRE Aplo jé y Manuela Pedraza (Núñez), á dos cuadras de la estación ferrocarril Central Argentino á servida por dos tranvías 35 y Lacroze. 10 por 30 varas. Edificio todo de material, 3 piezas bajas y dos altas, comedor, despensa, cocina, baño, etc. Verja de material, todo imitación piedra, pisos mosaicos, buena carpintería, cercada con pared en cal, revocada por dentro. Base, pesos 14.000 incluída una hipoteca de pesos 10.000, con la que podrá cargar el comprador.

EL DOMINGO 26 de Noviembre, á las 3 de la tarde. Seña, 8 por ciento. Comisión, 2 por ciento.—Lorenzo Travi, 25 de Mayo 140, altos. n18

Reyes y del Carril

EN PLENA CITY — LIBERtad 441 y 443. Sobre la plaza Lavalle y los tribunales donde la propiedad de renta de el más alto interés. La propiedad aunque antigua es buena, se compone de salón negocio y 11 habitaciones, está edificada en terreno de 8.37 varas de frente por 21.82 varas de fondo, teniendo un martillo á su favor, en el costado Norte que empieza á las 14.95 varas de la línea de frente de 8.71 varas por 5.37 varas haciendo un contrafrente de 17.09 varas. Ad corpus. Base, 70.000 pesos. Mitad al contado. Terreno: 8m68 de frente por 26m78 ó 27m03. Edificio moderno, recién hecho, sala, escritorio, hall, 4 dormitorios, comedor, baño, cocina, w. c. y 2 pieza de servicio, instalaciones de gas, luz eléctrica, agua corriente y cuanto detalle es necesario para una casa de estilo moderno propio del barrio en que se halla y que la puede empezar á habitar el más exigente. Base, pesos 22.000. Adeuda $ 2.752.99 que se pagan en 15 mensualidades de $ 250.26. El excedente al contado. Seña, 8 por ciento. Comisión, 2 por ciento.

EL DOMINGO 26 de Noviembre, á las 5.30 de la tarde. n19

JOSÉ CONTI

DEVOTO

LA VENTA de HOY

Los terrenos del señor Arturo Sanguinetti, linderos á los vendidos el domingo pasado.

Estos terrenos son altos, rodeados de edificios modernos y distan 3 cuadras del tranvía número 86 y de la estación del ferrocarril al Pacífico, y se venderán con la base de $ 20 por mes, en 80 meses. Para comodidad del público, saldrá hoy, á las 2.20 de la estación Retiro (nueva), un tren especial que parará en Palermo á las 2.30 y tranvías gratis que saldrán de 25 de Mayo y Rivadavia á las 2 p. m., siendo su recorrido por Cangallo, Gaona, Avenida San Martín, que será provechoso concurrir por este medio para examinar los progresos realizados en Villa del Parque y Devoto.

Los planos pídanse hoy, de 11 á 6.

José Conti.

EN VILLA DEVOTO — 27 lotes al lado del chalet del señor Goudge. En 30 mensualidades, sin interés. Son 27 lotes que están ubicados á 3 cuadras de la estación Villa Devoto y de la línea del tranvía 86 que funciona. Dan frente á las avenidas Fernández Enciso, que es la directa de la estación Villa Devoto, calle San Roque, Simbrón, Tinogasta y Marcos Paz. Base 20 $ por mes el lote. Unico desembolso 3 mensualidades de seña y el 2 o|o de comisión en el acto del remate y 3 más antes de fin de mes.

Procederemos á la venta á la llegada del tren especial gratis que saldrá de Retiro F. C. P. á las 2.20 p. m, parando en Palermo á las 2.30 p. m. y de los tranvías expresos que saldrán de plaza de Mayo de 1 á 1.20 siguiendo por el recorrido de 25 de Mayo, Cangallo, Gallo, Díaz Vélez, Añasco, Avenida San Martín á Villa Devoto que podrán tomarse en todo el trayecto.

La situación de estos terrenos es inmejorable. Son altos y están circundados por una edificación notable, ocupada por muy buenas familias, siendo uno de los linderos por el costado Este, el precioso chalet del señor Goudge, gerente del F. C. Pacífico. Este solo dato me exime de mayores detalles. Invitamos á que se visiten esos terrenos antes del remate.

Planos podrán pedirse Bolívar 189 ó en los locales Rivadavia y Alberti, Santa Fe y Pueyrredón, Santa Fe 2811, agencia de vapores del señor Mazziotti, confitería frente á la estación Devoto á la izquierda, en dirección á los terrenos

Los títulos son perfectos y se otorgarán á los 12 meses al concluir de abonar 12 mensualidades por ante el escribano señor Alberto Wuille Bille, Avenida de Mayo 686.

EL DOMINGO 19 de Noviembre á las 2, —José Conti. n14

JOSÉ CONTI

URQUIZA

La venta de HOY

EN 40 MENSUALIDADES

MONROE Y ACHA

13 LOTES

Con adoquinado pago y tranvías al frente.

José Conti.

LA FRACCION IDEAL EN General Urquiza, la media manzana reservada con frente á las dos líneas del tranvía número 96 de plaza de Mayo y Villa Urquiza, Avenida Monroe (adoquinada), tranvía de regreso al centro, calle Acha con tranvía de plaza de Mayo á sus cuatro frentes, y calle Blanco Encalada: la situación más hermosa de aquel precioso paraje. Son 13 lotes que dentro de corto plazo serán otros tantos chalets para rivalizar con los edificios vecinos; estos terrenos, además de los beneficios del tranvía, la altura, la edificación que los rodean, tienen inmediatas las dos estaciones Urquiza y Coghlan, adoquinado pago por la primera, vereda de mosaico, cercada con alambre tejido.

EL DOMINGO 19 de Noviembre, á las 4.10. La venta de estos terrenos es en 40 mensualidades sin interés,

BACIGALUPPI & RUA

BACIGALUPPI Y RUA

Casa Central: Avenida de Mayo 672 y 682; Sucursales: Flores, Rivadavia 6640; Belgrano, Cabildo 2077; Almagro, Wilde 3541; en Mar del Plata, San Martín 269 y Rambla del Casino; en Rosario de Santa Fe, calle Santa Fe 1074; y en Necochea, calle 25 de Mayo 55 al 59.

Las ventas del DIA

CASAS

Hora	Ubicación	Base $ m/n
4.30	Camacuá 335. En Flores	18.000
3.—	Terrero 316-318	17.000
4.—	En Lanús, San Juan 148	10.000
4.30	Caballito 685	5.400
6.—	Crisóstomo Alvarez 2514	5.000
3.30	Timbó, Bolivia, Avenida América y Condarco. (En Pueyrredón). 7 casas	Sin base

TERRENOS

Hora	Ubicación	Base $ m/n
4.—	Federico Lacroze, entre Colegiales, entre 11 de Septiembre y Villanueva. 13 lotes	35.— v.c.
4.—	Pringles, entre Cangallo y Bogado	23.— v.c.
6.—	Colombres, entre Garay y Pavón	20.— v.c.
2.30	En Banfield, 54 lotes	12 por mes
4.—	Campillo y Gamara	6.— v.c.
5.30	En Ramos Mejía, Avenida Rivadavia, entre las calles Victoria y Treinta y Tres	15.25 v.c.
3.30	En Belgrano, Cuba y Vilela	Sin base
3.—	Solís y Brasil. 9 lotes	Sin base
4.30	Dorrego y Lemos	Sin base
2.30	En Belgrano, Calles Obligado, Cuba, Besares y Vilela 28 lotes	Sin base
6.30	Aguilar, entre avenida Cabildo, Céspedes y General Paz. (Vendido particularmente)	Sin base
6.30	Tramway, Caballito, Arengreen y Rojas. 8 lotes	Sin base

BACIGALUPPI & RUA

CASAS

7 *CASAS en PUEYRREDON*, en 120 mensualidades, con frente á las calles Timbó, Bolivia, Avenida América y Condarco, miden 10x20 á 42 varas, sin base á tres cuadras justas de la estación, en paraje altísimo y en donde la edificación moderna va tomando diariamente un incremento extraordinario. Pueyrredón es uno de los barrios más pintorescos de la capital y por lo tanto la valorización de la tierra allí es un hecho incontrovertible. Las propiedades que salen á la venta con tan fáciles y cómodas condiciones de pago, están construídas en cal, con materiales de primer orden, perfectamente distribuídas y en forma de chalets, constan de 4, 3 y 2 amplias habitaciones, cocina, baño, w. c., cielos rasos de yeso, pisos de pino de tea, umbrales de mármol galería, patios mosaico, cercos material, agua semi-surgente y otros detalles que podrán apreciarse visitándolas. Las vías de comunicación que unen á Pueyrredón con el centro, hacen recomendable este negocio. Téngase entendido que pocas veces se presenta una ocasión como esta para adquirir centro del radio de la capital propiedades construídas á todo costo como estas y tan inmejorablemente ubicadas. Reconocen una hipoteca de 28.000 $ en cédulas argentinas á distribuir entre 7 casas. Condiciones de la venta, 6 mensualidades en el acto del remate y el 2 ojo de nuestra comisión. 6 mensualidades más dentro de los 5 días y 12 más dentro de los 35 días, al recibir las escrituras definitivas por ante el escribano señor Andrés V. Ramella, 25 ojo de descuento por pago al contado. Las cuotas mensuales se abonarán en el Nuevo Banco Italiano, del 1o. al 10 de cada mes. Por mayores datos á nuestra casa central, Av. de Mayo 672 al 682 ó sucursal Belgrano, Cabildo 2077, Bacigaluppi y Rúa, R. 2857.

EL DGO. 19 de Noviembre á las 3 n12

EN EL CABALLITO — CASA de negocio, calle Caballito 685, entre Tramway (adoquinada) y Mendez de Andés. Base $ 5.500 pesos, piden 3.000 pesos que admiten en hipoteca, y que vence el 8 de Junio de 1913. Interés de 9 por ciento. — Edificio de salón de negocio al frente y entrada independiente de familia, comedor, pieza de servicio en altos, cocina y w. c., pisos de tea, cielorrasos de yeso, carpintería de cedro, mosaicos, mármoles, etc. A sólo 2 cuadras de las Avdas. Neuquen, Kaplanes y Rojas todas adoquinadas, barrio de primer orden por la elegante edificación que la circunda. Visítese: llave en mano. Más datos, Av. de Mayo 672|82 ó Rivadavia 6640.—Bacigaluppi y Rúa R. 3016.

EL DGO. 19 de Nov. á las 4.30. n12

EN

VILLARS

40 quintas 40

A 7 cuadras justas de la estación.

Sin base

A 3 años de plazo

Villars es el pueblo de mayor porvenir de la línea del F. C. de Trocha Angosta. Está situado á 80 minutos de la capital. Los terrenos en venta son altísimos y lindan con los solares del pueblo.

EL VIERNES 1o. DE DICIEMBRE

A LAS 3.30

En nuestro salón de ventas.

FINCA A PLAZOS—EN Flores. Calle Crisóstomo Alvarez 2514, entre la Avenida Varela (adoquinada y con eléctrico) y Padernera. Mide 10.09x44 varas. Base pesos 15000. Edificio nuevo de 3 dormitorios, cocina, w. c., pisos tea, frutales y demás dependencias. Barrio muy edificado y de inmenso porvenir. Más datos Av. de Mayo 672|82 ó sucursal Flores, Rivadavia 6640.—Bacigaluppi y Rúa.—R. 3013.

EL DGO. 19 de Noviembre á las 5. n12

EN LANUS — FLAMANTE casa estilo chalet. A 1 y 1|2 cuadra de la estación calle San Juan 148, con fondo á Santa Rosa, entre Margarita Wield y Piedras, y los 2 lotes linderos. Base $ 10.000 la casa y $ 6 la v. c. los lotes. A largos plazos. El edificio construído con materiales de primer orden en terreno de 10x48 varas, consta de 3 dormitorios, comedor que cuadra el patio, 1 pieza de servicio, cocina, baño y w. c., galería, patio de mosaico, cerraduras en todas sus puertas, cielorrasos y pisos de pino tea lustrado, carpintería de cedro, jardín al frente, gas y agua semisurgente con sus instalaciones correspondientes y otros detalles á apreciarse visitándola. Miden los lotes 10x34 varas cada uno. Lanús es uno de los pueblos del Sud que puede clasificarse de excepcional en su más rápida prosperidad, haciéndolo preferido y de grandes miras en su creciente valorización, cuenta con tantos medios de fácil y barata comunicación que radicarse allí no desventaja en nada á los que viven en los alrededores de nuestra metrópoli. Por más datos á Av. de Mayo 672|82.—Bacigaluppi y Rúa.—R. 2006.

EL DGO. 19 de Noviembre á las 4. n12

CENTRAL EN FLORES. LA propiedad calle Camacuá No. 335 entre Convención y Av. Directorio. Mide 10x35 vs. Base 18.000 $, inclusa 10.000 $ al Banco Hogar Argentino, pagaderos en mensualidades de 87.73 $ cjuna, por intereses y amortizaciones, la cual podrá tomar á su cargo el comprador si lo desea. Edificio de sala al frente, 3 dormitorios, comedor, 1 dormitorio más, baño, cocina, w. c. y 3 piezas de servicio en altos, pisos de tea, cielorrasos de yeso, carpintería de cedro, patio de mosaicos, gas, aguas corrientes, luz eléctrica y adoquinado en su frente. Dista 50 vs. de la avenida Directorio y 1 y 1 cuadras respectivamente de las avenidas Provincias Unidas y Rivadavia, ambas con doble vía de eléctrico. Visítese de 10 á 3 llave en mano. Más datos, Av. de Mayo 672|82 ó Rivadavia 6640.—Bacigaluppi y Rúa.—R. 2017.

EL DGO. 19 de Nbre. á las 4 1|2. n12

SUPERI 371 ENTRE REPU- bliquetas (adoquinada) y Núñez. Propiedad flamante á plazos. Edificada en terreno de 10x50 varas. Base $ 9.000 incluídas 6.000 cédulas argentinas. Venta ad-corpus. Consta de 3 amplios dormitorios, comedor que cuadra el patio, cocina y w. c., revestidos de azulejos, baño íd., con lavatorio y cañería de agua fría y caliente, pisos de tea, cielorrasos de yeso umbrales de marmol, galería de material, patios de mosaico, cercos de material, agua semisurgente con depósito y cañerías en toda la casa, instalación de luz eléctrica embutida en la pared. Frente imitación piedra con balcón y columnas, bien ilustrada y jardín al frente y demás detalles que hacen apreciable una propiedad. Habilitada, llaves Republiquetas 3527, puede visitarse. La ubicación no requiere grandes elogios por tratarse de un paraje donde los adelantos acuden diariamente correspondiendo á las comodidades del barrio. Más datos, Bacigaluppi y Rúa, Av. de Mayo 672 y 682 ó Cabildo 2077.—R. 3023.

EL DGO. 26 de Nbre. á las 4. n19

HOY

Brasil y Solís

La notable esquina que mira al Norte y al Oeste, en 9 lotes. Sin base, á tanto la vara. ¡A largos plazos!

Orden de la Sociedad Anónima Fomento Urbano y Rural.

HOY

A las 3 sobre los mismos terrenos

Bacigaluppi & Rúa.

AV. JOSE M. MORENO 1595 esquina Balbastro. Lindo chalet compuesto de un amplio y cómodo departamento galpón, cerco de material. Como de acción es lo mejor de esa zona. Está próxima á la avenida La Plata y de las 200 casas de obreros que serán construídas por cuenta de la municipalidad. Más datos, Avenida de Mayo 672|82 ó sucursal Flores, Rivadavia 6640.—Bacigaluppi y Rúa.—R. 2018.

EL DGO. 26 de Nbre. á las 5. n19

EN HAEDO, F. C. O. — Pre- ciosa casa quinta para corta familia. Base $ 3.000 pesos, á plazos, á 6 cuadras al sur de la estación y 4 de la iglesia. Disfrutar independencia, frente á la florería Monarchesi y rodeada por las casas quintas de los señores Lindh, Melo, Pisani, Gabizio, Martí y otros. Edificio en el cual y compuesto de dos amplios dormitorios, una pieza más, cocina, w. c., pozo, pisos y cielos rasos pino tea, galería ídem, patio mosaico, precioso jardín al frente, etc. Terreno de 40 por 50 varas, formando esquina, cercado de alambre tejido y con gran cantidad de árboles frutales y forestales. Más datos y planos, avenida de Mayo 672 al 682 ó sucursal, Flores, Rivadavia 6640.—Bacigaluppi y Rúa. R. 3015.

EL DGO. 26 de Nbre. á las 3 en la quinta. n19

EN VILLA DEVOTO.— Casa 4 plazos, calle Segurola 3514, entre Asunción y Nueva York. Base, 10.000 $ incluídas 5.000 cédulas argentinas y el excedente con facilidades de pago. Mide 14.10 por 38.51 varas. El edificio consta de 3 dormitorios, comedor que cuadra el patio, cuarto cocina tercer piso, una pieza de servicio en altos, cocina con pileta, baño, w. c., pisos tea, cielos rasos de yeso, celosías, carpintería cedro, cubrales de mármol, galería, mosaicos, cercos de pared, agua semisurgente con cañerías completas, instalación gas, gran pileta de lavar, frutales y otros detalles d'arte de grandes adelantos, por su proximidad á la estación del F. C. O. de la que sólo dista 150 metros y por la moderna edificación que allí se levanta diariamente. Datos, Avenida de Mayo 672 y 682 ó Cabildo 2077.—Bacigaluppi y Rúa.—Res. 3004.

EL DOMINGO 26 de Noviembre, á las 4. n19

EN VILLA DEVOTO.— Casa 4 plazos, calle Asunción esquina Segurola. Base, 24.000 $ incluídas 9.000 cédulas argentinas y el resto con facilidades de pago. Mide 17 varas sobre Segurola por 38.51 varas sobre Asunción. Su edificio consta de gran salón de negocio con 2 amplias vidrieras, 3 dormitorios, cocina, una pieza en altos, retrete, bodega, galpón, cuarta pieza, cocina, w. c., pisos tea, cielos rasos de yeso, cielorrasos y carpintería de cedro inastillables, cercos de pared, agua semisurgente con cañerías, instalación gas, construcción sólida con buenos materiales, artístico frente imitación piedra, ocupada hoy por la panadería La Mirlanesa. Hállase á 150 metros de la estación del F. C. O. é igual distancia del tranvía 88, siendo por lo tanto una ubicación que no necesita comentarios. Datos, Avenida de Mayo 672 y 682 ó Cabildo 2077. Bacigaluppi y Rúa.—Rte. 3095.

EL DGO. 26 de Nbre. á las 4. n19

TERRENOS

SOLIS Y BRASIL — LA gran esquina del Sur. Subdividida en 9 amplios y magníficos lotes cuyas medidas varían entre 300 y 550 varas cuadradas de superficie, los que se prestan para desarrollar en ellos la construcción de cualquier magnitud. Venta por orden de la Sociedad Anónima Fomento Urbano y Rural. Salen á subasta pública, sin base alguna, á tanto la vara cuadrada, pagadero su importe, 25 ojo de contado en el acto de escriturar dentro de los 15 días de efectuarse el remate, 25 ojo al 19 de Mayo de 1912, 25 ojo al 19 de Noviembre de 1912 y 25 ojo al 19 de Mayo de 1913 con pagarés hipotecarios á la orden de la sociedad vendedora é interés del 7 por anual por semestres adelantados. Ningún otro ofrecimiento superior en todo concepto, pues se trata de un lugar eminentemente comercial y céntrico donde están radicadas las grandes é importantes casas de comercio. Basta recordar que á sólo 100 metros se encuentran de la gran arteria del Sur. Entre ellos con vías de comunicación á diferentes puntos del municipio y dando frente á dos calles de suma importancia (Solís y Brasil) con asfalto, adoquinado y doble línea de eléctricos, y próximos á la avenida Garay y de las plazas Garay y Constitución, á un paso del futuro gran parque del Sur, todo lo que dejamos expuesto contribuye eficazmente á que estos terrenos obtengan un valor sorprendente, dentro de muy breve tiempo. Las escrituras serán otorgadas por ante los escribanos señores Mira y del Valle. (Reconquista 20). Por más datos y planos á nuestra casa central, Avenida de Mayo 672 al 82 ó sucursales Bacigaluppi y Rúa. R. 3.011.

EL DGO. 19 de Noviembre á las 3 en los mismos. n10

21 LOTES EN SAN MARTIN, en 80 mensualidades, sin interés. Base, 3.50 pesos la vara. Posición digna de todo encomio por su altura y por hallarse á pocas varas de la gran avenida San Martín, adoquinada y por estar rodeada de buena edificación. Después detalles. Datos y planos, Avenida de Mayo 672 al 82.—Bacigaluppi y Rúa. R. 2933.

EL DGO. 26 de Nbre. á las 4. n9

EN EL TIGRE A PLAZOS— En la más pintoresca ubicación de esa magnífica localidad. Soberbia casa-quinta con jardines y frutales en asombrosa producción, con frente al río Luján y á los talleres de marina, en la cancha de las regatas y próxima á las dos estaciones del ferrocarril, con 95 varas de frente al río Luján y superficie de 42.429.60 varas cuadradas. Base, $ 1.50 la vara. La ubicación deacollante de esta hermosa casa-quinta, las especiales dimensiones y las comodidades que reune y los poderosos atractivos que la presentan como lo mejor que pueda desearse en esa zona privilegiada, son dignas bajo todo concepto de llamar la atención de los que saben apreciar lo bello. Situada sobre el pintoresco río Luján con tres amplias y hermosas glorietas, un bien distribuído chalet, con garage para lanchas, gran pileta de natación, jardines y frutales de primer orden, forma uno de los sitios de recreo que es preciso ver para poderlo estimar en toda la plenitud de su indescriptible belleza. El edificio sobre el río Luján se compone de gran comedor para 48 personas, gran hall con techo de cristales, sala, 3 dormitorios, cocina, dos w. c., y una habitación en que se encuentra el motor á nafta con dinamo para la iluminación eléctrica y distribución de agua corriente. En altos, 3 dormitorios y una gran terraza con frente á los jardines. Departamento independiente para el servicio, compuesto de dos dormitorios y dos más en altos y una gran despensa. Tiene además tres tanques con capacidad de 12.000 litros, un aljibe de hierro revestido de mampostería de 10.000 litros y un pozo refrigerante, 400 metros de parrales de hierro con las más selectas clases de uva, moscatel, grignolino, bracchetto y americana. Corpulentos árboles perales, mandarinos, naranjos, limoneros, manzanos, duraznos, almendros, olivos, cerezos vigorosos, ciruelas abundancia, nísperos, azufaifa, higueras, granadas, damascos y otros. En el jardín se hallan cuantas clases de plantas finas puedan imaginarse entre ellas varios grupos de hortensias azules únicas en la República, 11 variedades de camelias de 2 metros de alto, rosales variadísimos, magnolias de 20 metros de alto, plátanos de 15 metros, araucarias, castaños de la India hermosísimos, palmeras, cicas, sóforas japónicas, pecluncuiata, philodendrum, laureles, tilos, fresnos, glicina, Santa Rita, dioamas, cañas aceras variadas, monstruosos helechos, dalias, jacintos, nardos, enormes girasoles y otra infinidad de plantas que forman un completo jardín botánico. Tiene cercos de alambre tejido y vivo. Condiciones de la venta: una tercera parte al contado, una tercera parte á un año y una tercera parte á dos años con 7 por ciento de interés por trimestres adelantados y pagarés hipotecarios. Datos y planos á nuestra casa central, Avenida de Mayo 672 y 682 ó sucursal Belgrano, Cabildo 2077.—Bacigaluppi y Rúa.—R. 3014.

EL VIERNES 1o. de Diciembre, á las 4, en nuestro salón de ventas. Puede visitarse. n19

380 LOTES SOBRE LA AVE- nida Rivadavia. En Liniers. La conocida quinta de Carreto. Con adoquinado y con eléctrico al frente á plaza de Mayo y estación del F. C. O. Liniers y frente á la notable fracción de Furst, quinta La Gironde. Venta en 60 mensualidades sin interés, sin base, á tanto la vara cuadrada. Es indudable hacer mayores comentarios acerca de su brillante ubicación. Pidan planos. Después detalles.—Bacigaluppi y Rúa.—R. 2989.

EL DGO. 17 de Diciembre á las 2.30.

Nuestras Ventas

POR MENSUALIDADES

BRASIL Y SOLIS

9 lotes amplios, á largos plazos. Sin base. Por orden de la Sociedad Anónima Fomento Urbano y Rural.

HOY, á las 3.

BARRANCAS DE BELGRANO

13 lotes en la Avenida Colegiales entre 11 de Septiembre y Villanueva. A 3 años de plazo, sin interés.

HOY, á las 4.

28 LOTES EN BELGRANO

A 80 metros de la Avenida Cabildo. Sobre las calles Besares, Vilela, Cuba y Obligado. Sin base, sin interés. En 40 meses.

HOY, á las 2.30.

54 LOTES EN BANFIELD

A 2 cuadras del tranvía y 5 de la estación. Base, $ 12 por mes, en 80 meses, sin interés.

HOY, á las 3.

COLOSAL REMATE

380 lotes en Liniers. Sobre la Avenida Rivadavia, y á un paso de la estación. Es la conocida quinta de Carreto. Venta en 60 meses, sin interés y sin base, á tanto la vara cuadrada.

EL DGO. 17 de Diciembre, á las 2.30.

300 LOTES EN MAR DEL PLATA

En las chacras 19 y 20. En 40 meses, sin interés. Base, $ 1 la vara cuadrada. Sobre el bulevar Patagones.

EL DGO. 24 de Diciembre, á las 2.30.

22 LOTES EN MAR DEL PLATA

En las quintas 117, 133, 136 y 205. Ubicación culminante. Varias bases, á largos plazos.

EL JUEVES 23 de Noviembre, á las 3.30.

28 LOTES EN MIRAMAR

La manzana V, sección 3a. A largos plazos, sin interés, sin base, á tanto la vara cuadrada.

EL JUEVES 23 de Noviembre, á las 3.30.

109 LOTES EN MAR DEL PLATA

En las chacras 4, 28 y 74. En 40 meses, sin interés. Diferentes bases. Después detalles.

EL DGO. 3 de Diciembre, á las 2.30.

57 TERRENOS

Constituyentes y Chorroarín, 57 terrenos en 40 mensualidades, sin interés y sin base, á tanto la vara cuadrada.

EL DGO. 3 de Diciembre, á las 2.30.

450 LOTES EN DERQUI

Sobre la misma estación. En 80 meses. Base, $ 1 por mes el lote, por orden de la Sociedad Anónima Fomento Urbano y Rural.

EL DGO. 10 de Diciembre á las 2.30.

EN CASANOVAS

50 terrenos, próximos á la estación. En 80 mensualidades, sin interés. Base, regalada de $ 3 por mes el lote.

EL DGO 3 de Diciembre, á las 2.30.

21 LOTES EN SAN MARTIN

En 80 meses, sin interés. Base, $ 3.50 la vara cuadrada. Posición magnífica.

EL DGO, 26 de Noviembre, á las 4.

40 QUINTAS EN VILLARS

De 2 hectáreas cada una. A 7 cuadras de la estación. Sin base, á tanto la vara cuadrada, á largos plazos.

EL VIERNES 1o. de Diciembre, á las 3.30, en nuestra casa.

Detalles completos en los avisos respectivos.

BACIGALUPPI y RUA

21

HOY A LAS 2.30 HOY

28 LOTES en Belgrano 28

incluso 4 esquinas, desde 180 á 480 varas cuadradas cada uno. Con frente á las calles Cuba, Obligado, Besares y Vilela.

A 80 metros de Cabildo, adoquinada y con eléctrico Lacroze.

SIN BASE EN 40 MENSUALIDADES

Sin interés. Unico desembolso 2 mensualidades

HOY a los 2.30 HOY

EN LOS MISMOS

BACIGALUPPI & RUA.

EN VILLA DEVOTO. CASA Asunción 4443 entre Segurola y Marcos Paz. Base $ 9.000. A plazos. Mide 11.24x44.37 varas. Venta ad-corpus. Consta su edificio de tres dormitorios, comedor que cuadra el patio, una pieza más, cocina con su pileta correspondiente, w. c. y baño, pisos de tea, cielorrasos de yeso, umbrales de marmol, galería, patios de mosaicos, cercos de material agua semi-surgente con cañerías en toda la casa, instalación de luz eléctrica embutida en la pared. Frente imitación piedra con balcón y columnas, bien ilustrada y jardín al frente y demás detalles que hacen apreciable una propiedad. Habilitada, llaves Republiquetas 3527, puede visitarse. La ubicación no requiere grandes elogios por tratarse de un paraje donde los adelantos acuden diariamente correspondiendo á las comodidades del barrio. Más datos, Bacigaluppi y Rúa, Av. de Mayo 672 y 682 ó Cabildo 2077.—R. 3023.

EL DGO. 26 de Noviembre á las 4. n19

EN VILLA DEVOTO. — A plazos. Propiedad calle Segurola 3542, entre Asunción y Nueva York. Base $ 10.000 incluídas 5.000 cédulas argentinas, resto con facilidades de pago. Mide 11.10 por 38.51 varas. Compuéndese de sala con 3 dormitorios, comedor que cuadra el patio, otro dormitorio y 1 pieza de servicio en altos, cocina, baño y w. c., pisos de tea, cielos rasos de yeso, carpintería de cedro, umbrales de mármol, galería, patios de mosaico, cercos de medianería, agua semisurgente con cañerías en toda la casa, instalación de gas, pileta de lavar, frutales y otros detalles d'arte de grandes adelantos, por su proximidad á la estación del F. C. O. de la que sólo dista 150 metros y por la moderna edificación que allí se levanta diariamente. Datos, Avenida de Mayo 672 y 682 ó Cabildo 2077.—Bacigaluppi y Rúa.—Res. 3004.

EL DOMINGO 26 de Noviembre, á las 4. n19

EN VILLA DEVOTO. — Casa á plazos, calle Asunción esquina Segurola. Base, 24.000 $ incluídas 9.000 cédulas argentinas y el resto con facilidades de pago. Mide 17 varas sobre Segurola por 38.51 varas sobre Asunción. Su edificio consta de gran salón de negocio con 2 amplias vidrieras, 3 dormitorios, cocina, una pieza en altos, retrete, bodega, galpón, cuarta pieza, cocina, w. c., pisos tea, cielos rasos de yeso, cielorrasos y carpintería de cedro inastillables, cercos de pared, agua semisurgente con cañerías, instalación gas, construcción sólida con buenos materiales, artístico frente imitación piedra, ocupada hoy por la panadería La Mirlanesa. Hállase á 150 metros de la estación del F. C. O. é igual distancia del tranvía 88, siendo por lo tanto una ubicación que no necesita comentarios. Datos, Avenida de Mayo 672 y 682 ó Cabildo 2077. Bacigaluppi y Rúa.—Rte. 3095.

EL DGO. 26 de Noviembre, á las 4. n19

TERRENOS

SOLIS Y BRASIL — LA gran esquina del Sur. Subdividida en 9 amplios y magníficos lotes cuyas medidas varían entre 300 y 550 varas cuadradas de superficie, los que se prestan para desarrollar en ellos la construcción de cualquier magnitud. Venta por orden de la Sociedad Anónima Fomento Urbano y Rural. Salen á subasta pública, sin base alguna, á tanto la vara cuadrada, pagadero su importe, 25 ojo de contado en el acto de escriturar dentro de los 15 días de efectuarse el remate, 25 ojo al 19 de Mayo de 1912, 25 ojo al 19 de Noviembre de 1912 y 25 ojo al 19 de Mayo de 1913 con pagarés hipotecarios á la orden de la sociedad vendedora é interés del 7 por anual por semestres adelantados. Ningún otro ofrecimiento superior en todo concepto, pues se trata de un lugar eminentemente comercial y céntrico donde están radicadas las grandes é importantes casas de comercio. Basta recordar que á sólo 100 metros se encuentran de la gran arteria del Sur. Entre ellos con vías de comunicación á diferentes puntos del municipio y dando frente á dos calles de suma importancia (Solís y Brasil) con asfalto, adoquinado y doble línea de eléctricos, y próximos á la avenida Garay y de las plazas Garay y Constitución, á un paso del futuro gran parque del Sur, todo lo que dejamos expuesto contribuye eficazmente á que estos terrenos obtengan un valor sorprendente, dentro de muy breve tiempo. Las escrituras serán otorgadas por ante los escribanos señores Mira y del Valle. (Reconquista 20). Por más datos y planos á nuestra casa central, Avenida de Mayo 672 al 82 ó sucursales Bacigaluppi y Rúa. R. 3.011.

EL DGO. 19 de Noviembre á las 3 en los mismos. n10

HOY A LAS 2 y 45 HOY

sale el tren expreso gratis para el remate de los

54 LOTES

En BANFIELD

Situados á un paso del tranvía eléctrico y adoquinado, y dentro del macizo de la edificación.

En 80 meses sin interés

BASE $ 12 POR MES EL LOTE

Bacigaluppi & Rua

28 LOTES EN MIRAMAR — que constituyen la manzana V de la sección 3a. Miden 10 varas de frente por 30, 40 y 50 de fondo cada lote. Venta sin base, á tanto la v. c., 1|2 al contado y el resto á 6 meses sin interés. La ubicación es realmente notable en el centro mismo de este progresista balneario, distan solamente 100 metros de la importante avenida Mar del Plata, la que es camino directo al balneario de esta última á igual distancia de la diagonal, 200 metros de la plaza Pueyrredón, de la municipalidad, hotel, bailes, edificios públicos y próximos al mar, todo esto contribuye favorablemente á que estos terrenos tomen una valorización sorprendente, pues allí se formará un elegante barrio y donde abundará la edificación moderna. Escribano señor Romualdo B. Pinazas (Bolívar 1711). Más datos, avenida de Mayo 672 al 82 ó sucursal Mar del Plata, San Martín 269.—Bacigaluppi y Rúa. R. 3.007.

EL JUEVES 23 de Noviembre á las 3.30 en nuestro salón de ventas. n19

EN MIRAMAR — SEIS TE- rrenos en ubicaciones culminantes. Lotes 1, 2, 3 y 4, manzana 3, sección 2a., varias superficies de cada lote entre 700 y 1.000 varas. Lote 3 y mitad del 4, manzana 7, sección 3a. Venta sin base, á largos plazos. Los terrenos que ofrecemos en venta se podría decir que son los mejores del balneario, puesto que poseen todas las comodidades, están sobre la Avenida Mar del Plata, la que es camino directo á la playa de la que sólo distan 3 cuadras y 100 metros de la avenida, plaza principal, limando con los chalets de los señores Carmel y Magdaleno y calle en medio con la fábrica de luz eléctrica. Escribano señor Orlilli. De la localidad. Más datos, Avenida de Mayo 672-82 ó sucursal Mar del Plata, San Martín 269. Bacigaluppi y Rúa.—R. 3010.

EL VIERNES 1o de Diciembre, á las 3.30 de la tarde, en nuestro salón de ventas. n19

EN MAR DEL PLATA — 8 lotes á largos plazos, situados en ubicaciones de importancia, á saber: 2 terrenos de 20x30 vs. cada uno, calle Buenos esquina Alberti. Base, $ 23 la v. c. Terreno calle España entre Balcarce y bulevar Constitución, mide 10x14 vs. Sin base, á tanto la vara cuadrada. Terreno bulevar Colón entre XX de Septiembre y 14 de Julio. Base, $ 5 la v. c. Mide 20 por 50 varas, dos lotes de 600 y 1.000 varas cada uno en la manzana C., chacra 230. Base, peso 4.50 la vara cuadrada y por último dos lotes en la manzana 4, chacra 231. Tienen 300 y 400 varas de superficie cada uno. Base, $ 6 la vara cuadrada. En todas estas ventas hay grandes facilidades de pago y las escrituras las otorgará el escribano de la localidad señor Justo López Naville. Todos los terrenos están ubicados espléndidamente, teniendo á mano todas las comodidades. Datos y planos, Avenida de Mayo 672-82 ó sucursal Mar del Plata, San Martín 269.—Bacigaluppi y Rúa.—R. 3022.

EL VIERNES 1o de Diciembre, á las 3.30 de la tarde, en nuestro salón de ventas. n19

UNA GRAN ESQUINA EN EL Caballito, calles Viel y Santander, en 5 hermosos lotes, cuyas superficies varían entre 250 y 400 varas. Base, $ 7 la v. c., pagando su importe mitad al contado y el resto á un año de plazo con 6 por ciento de interés y garantía hipotecaria de los mismos. Es la única esquina sin edificar de ese gran barrio. La ubicación es ideal, á un paso de la Avenida La Plata por donde funciona el tranvía núm. 19 del Anglo Argentino á plaza de Mayo, la edificación que rodea á esta esquina es compacta. Recomendamos estos terrenos, como un gran negocio, pues reunen toda clase de ventajas y agregando la inmensa valorización que día á día adquiere la tierra en esos sitios, se hacen innecesarios mayores elogios. Datos, Avenida de Mayo 672-82 ó sucursal Flores, Rivadavia 6640. Bacigaluppi y Rúa.—R. 3032.

EL DGO. 26 de Nbre. á las 5.30 n19

EN MIRAMAR — UN TE- rreno de 20 por 50 varas en la manzana GG, sección 3a., formando esquina. Sin base, á tanto la v. c. Este terreno está ubicado en el centro mismo de Miramar, teniendo toda clase de comodidades, á un paso de la estación del F. C. S. á 200 de la Avenida Mar del Plata, la que es camino obligado y directo á la playa en una palabra, barrio de indiscutible porvenir. Soliciten planos y detalles, Bacigaluppi y Rúa. R. 3025.

EL JUEVES 23 de Noviembre á las 3.30. n19

HOY

BARRANCAS de BELGRANO

13 lotes, á 3 años de plazo, sin interés

AVENIDA COLEGIALES ENTRE 11 DE SEPTIEMBRE Y VILLANUEVA

Base $ **35** la vara cuadrada

HOY

A las 4, en los mismos

BACIGALUPPI & RUA.

BARRANCAS DE BELGRA- no, 13 lotes á 3 años de plazo, sin interés. Avenida Federico Lacroze (antes Colegiales) entre 11 de Septiembre y Villanueva, á dos cuadras de la Avenida Cabildo y a una de la Avenida Gutenberg, en el barrio predilecto de la creciente patriquia, sobre el que se bosqueja esta casa, pues ya están en buen concepto. Más datos, Bacigaluppi y Rúa, Av. de Mayo 672|82 ó Cabildo 2077.—R. 3003.

EL DGO. 26 de Noviembre, á las 4. n19

CARLOS CALVO 2342 ENTRE Matheu y Pichincha. Propiedad flamante, construída con escogidos materiales en terreno de 9 varas de frente por 51.80 de fondo en un costado y 54.32 en el otro. Consta de sala con frente imitación piedra, balcones, zaguán revestido de mármol, puerta de calle moderna de hierro con cristales, consta 3 amplias habitaciones, comedor, 1 pieza de altos, galería, cuarto de baño con azulejos, artefactos sanitarios é instalaciones de agua caliente, calefón con economizador, 1 pieza de servicio, w. c., umbrales mármol, cielos rasos de yeso, pisos de tea, empapelados, carpintería de cedro, patio de mosaico, árboles frutales, radio de comas, gas, adoquinado y tranvía al frente. Base, 35.000 incluídas 10.000 cédulas argentinas con las que podrá cancelar lo comprado, el excedente 1|2 al contado y 1|2 á 6 meses de plazo con 7 por 100 de interés. Rodeada de regia magnífica propiedad edificación costosa y de lujo, los Bulevar y San Juan á la independencia. Recomendamos muy especialmente la visiten los tratarse de una propiedad que reune todas las comodidades. Mas datos, Avenida de Mayo 672 al 82. Bacigaluppi y Rúa. R. 3.006.

EL DGO. 26 de Noviembre á las 3 en n19

EN VILLA DEVOTO, PRO- piedad Vasco 3561 entre Segurola y Marcos Paz. A plazos. Base $ 9.000. Mide 11.24 por 44.37. Su edificio consta de 3 dormitorios, comedor que cuadra el patio, 1 pieza más, cocina con pileta y w. c., baño, pisos de tea, cielorrasos de yeso, umbrales de marmol, galería, patios de mosaico, cercos de material agua semi-surgente con cañerías en toda la casa, instalaciones de luz, pileta de lavar, etc. Se trata de una ubicación pintoresca de esa pintoresca villa y rodeada de casas lujosas y comprometedoras edificaciones á un paso de la estación del Ferrocarril Pacífico y á un paso del tranvía que cruza la Plaza de Mayo, rodeándola las avenidas Nacional, Tres Cruces y otras, y cuyas propiedades son constructivas. Terminación muy especialmente la hermosa avenida en que se encuentra esta casa, pues está sobre la estación Pacífico y en el paraje más edificado de este barrio. Datos precisos con buen conocidos. Más datos Bacigaluppi y Rúa, Avenida de Mayo 672 al 682 ó Cabildo 2077. R. 3003.

EL DGO. 26 de Noviembre, á las 4. n19

CASA LUISA V. — EN ELCA ballito, calle Rojas (con 3 de adoquinado entre Arengreen y Patricios. Base, $ 6.000 plazos. Edificio de sala al frente con balcones y celosías, 4 dormitorios, baño, cocina y w. c. y 3 piezas de servicio en altos, pisos de tea, cielos rasos de yeso decorados, empapelados y pintados, cercos de pared, agua semisurgente con cañerías, instalación gas, construcción sólida con buenos materiales, artístico frente imitación piedra, ocupada hoy por la panadería La Mirlanesa. Hállase á 150 metros de la estación del F. C. O. é igual distancia del tranvía 88, siendo por lo tanto una ubicación que no necesita comentarios. Datos, Avenida de Mayo 672 y 682 ó Cabildo 2077. Bacigaluppi y Rúa.—Rte. 3095.

EL DGO. 26 de Nbre. á las 4. n19

BARRANCAS DE BELGRA- no, 13 lotes á 3 años de plazo, sin interés. Avenida Federico Lacroze (antes Colegiales) entre 11 de Septiembre y Villanueva, á dos cuadras de la Avenida Cabildo y a una de la Avenida Gutenberg, en el barrio predilecto de la creciente patriquia, sobre el que se bosqueja esta casa, pues ya están en buen concepto. Más datos, Bacigaluppi y Rúa, Av. de Mayo 672|82 ó Cabildo 2077.—R. 3003.

EL DGO. 26 de Noviembre, á las 4. n19

EN MIRAMAR — UN TE- rreno de 20 por 50 varas en la manzana GG, sección 3a., formando esquina. Sin base, á tanto la v. c. Este terreno está ubicado en el centro mismo de Miramar, teniendo toda clase de comodidades, á un paso de la estación del F. C. S. á 200 de la Avenida Mar del Plata, la que es camino obligado y directo á la playa en una palabra, barrio de indiscutible porvenir. Solicitan planos y detalles, Bacigaluppi y Rúa. R. 3025.

EL JUEVES 23 de Noviembre á las 3.30. n19

HOY

BARRANCAS de BELGRANO

13 lotes, á 3 años de plazo, sin interés

AVENIDA COLEGIALES ENTRE 11 DE SEPTIEMBRE Y VILLANUEVA

Base $ **35** la vara cuadrada

HOY

A las 4, en los mismos

BACIGALUPPI & RUA.

BACIGALUPPI Y RUA

AVENIDA de MAYO 672 y 682

SIGUE EN LA PAGINA SIGUIENTE

BACIGALUPPI Y RUA

Casa Central: Avenida de Mayo 671 y calle Reconquista: Florida, Rivadavia, Cabildo, Cangallo (hoy J. Almafuerte), Victoria (hoy Rivadavia), San Martín, Piedras, Esmeralda, calle Santa Fe (hoy Presidente Alvear), Avenida de Mayo 82 y 84.

En RAMOS MEJIA

HOY

A las 2.30 de la tarde.

4000 v/c

que forma la esquina Rivadavia, Treinta y Tres y Victoria.

A plazos. Sin interés.

Bacigaluppi & Rua

Lean avisos respectivos.

EN RAMOS MEJIA — 4000 varas de terreno sobre la Avenida Rivadavia y con frente también á las calles Treinta y Tres y Victoria y más á menos con la futura estación del subterráneo. Mide 40 varas á Rivadavia por 100 vs. á Treinta y Tres. Base $ 5.25 la v. c. que se dejan en hipoteca en 8 cuotas. 7.000 pesos que vencen en Marzo y Septiembre de 1912 y la última en Marzo de 1913 é interés 7 p|o que se pagan por semestres adelantados. Este terreno es ideal para levantar en él una soberbia residencia veraniega ó sino para la subdivisión en pequeños lotes que vendiéndolos á plazos se obtendría un precio altísimo. Pues hay que tener en cuenta que es el pedazo de tierra mejor situado de ese progresista y elegante pueblo. Lindan con los chalets de los señores Cadret (hoy Laforet), Elena Muller, Isidoro Cocoreo, Cornano, Correa, Morales y otros. — Ver estos terrenos, es comprar. — Más datos, Av. de Mayo 673|83 ó sucursal Flores, Rivadavia 6640.—Bacigaluppi y Rua.—R. 3905.

EL DGO. 19 de Noviembre á las 5.30.

Vendidos particularmente

EN OLIVOS — SOBRE LA estación, B. Mitre. 12 terrenos en 40 meses. Sin base. Calles Constitución, números 1 y 3 y á 100 metros exactos de la avenida Santa Fe, hoy Cantenario. Despues detalles. Datos y planos en nuestra casa central, Avenida de Mayo 673 al 683.—Bacigaluppi y Rua. R. 3905.

EL DGO. 19 de Noviembre á las 5.30.

EN VILLARS — 40 QUINTAS de 9 hectáreas cada una. A largos plazos. Sin base, á tanto la vara cuadrada. Estas quintas que forman parte de la estancia de Los Ombues, están á 7 cuadras justas al Sur de la estación en lo más alto de Villars, pueblo llamado á ser el más importante de la línea del F. C. de Trocha Angosta, no tan sólo por su magnífica situación topográfica, sino también por ser el punto de empalme de las distintas líneas de este importante ferro-carril. Al Norte, de Villa Saliqueló y de Villegas, ramificándose allí también el ramal en construcción á Bahía Blanca que cruzará la rica zona de la provincia de Buenos Aires. Actualmente se está construyendo la doble vía que permitirá á esa poderosa empresa aumentar sensiblemente el número de trenes. Inteligentes Villenses en un pueblo veraniego, á solo 40 minutos de la capital, están quintas se prestan por la fertilidad de la tierra, y su imponderable ubicación para todo clase de cultivos, lo que merece llamar la atención de los horticultores y floricultores, tamberos, criadores de aves, lo mismo que para edificar la especiosa casa quinta y para realizar un brillante negocio subdividiéndolas más tarde en pequeños lotes que bien pronto muy fácil colocación debido á los incesantes progresos de esta localidad. Debe tenerse en cuenta que la Compañía C. de F. C. C. de la Provincia, construirá su estación central en el punto al que llegarán los trenes por túnel, según la autorización acordada por el Congreso, esto importará una comodidad y acortará la distancia que hoy separa á Villars de la capital. Los especuladores tienen en esta oportunidad una buena ocasión para quintuplicar fácilmente el dinero á invertir en este negocio. Condiciones de la venta. 10 o|o en el acto del remate á cuenta de precio, 15 o|o al escriturar dentro de 30 días por ante el escribano que se designará, 25 o|o á 1 año, 25 o|o á 2 años y 25 o|o á 3 años, con interés de 6 o|o pagadero por semestres adelantados. Datos y planos en nuestra casa central, Avenida de Mayo 673 al 683.—Bacigaluppi y Rua. R. 3905.

EL VIERNES 1o. de Diciembre á las 4.

p19

EN BELGRANO — 28 LOTES en 40 meses que forman la manzana comprendida por las calles Obligado (por donde en breve pasará el tranvía eléctrico entre el Tigre y el puerto de Buenos Aires); Cuba, Besares (en breve á adoquinarse) y la calle Vilela. Sin base y sin interés, á tanto la vara cuadrada. Terrenos ubicados en un paraje céntrico, rodeados de edificación moderna y á una cuadra de Cabildo, la arteria más importante del barrio Norte de la capital. La creciente y asombrosa valorización de las tierras en la parroquia de Belgrano y la incesante demanda de ellas aconseja la adquisición de estos magníficos lotes, con la perspectiva de un resultado que no deja lugar á la más mínima duda. La gran Av. Cabildo, de la que distan únicamente 50 metros con buena pavimentación y línea de tranvías á todos rumbos, compañía Lacroze y del Tigre, el que regresará por la calle Obligado, esta última en breve próxima á inaugurarse, vía obligada de comunicación con todos los hermosos pueblos del Norte, basta para llamar la atención hacia este negocio inmejorable que puede realizarse en las siguientes condiciones de pago: en 40 meses, entregando 5 en el acto del remate y por ciento de nuestra comisión y 3 mensualidades más dentro de los 15 días de la venta. Escrituras definitivas ante los señores Mira y del Valle, á las 12 mensualidades. Descuento del 10 por ciento por pago al contado. Posesión inmediata, letras, mojadores, calles abiertas y dentro de líneas municipales. Más datos Av. de Mayo 673|83 ó sucursal Belgrano, Cabildo 2077.—Bacigaluppi y Rua.—R. 3904.

EL DGO. 19 de Noviembre á las 2.30. n12

---

22 TERRENOS CENTRALES en Mar del Plata, situados en diferentes puntos, á saber: 17 lotes en la quinta 205, manzanas 2 y 4, sobre las calles San Lorenzo, Roca, Arenales y Lamadrid. Miden cada lote de 10 á 15 varas de frente por 28, 35, 40, 45 y 50 varas de fondo. Base, $ 4 la v. c., pagadero su importe, 1|3 parte al contado y el resto á 6 y 12 meses de plazo, interés 7 o|o, firmando pagaré hipotecario. 3 lotes en la manzana A, quinta 183, sobre la calle Alberti entre Alvear y Güemes, miden 10x40 varas cada uno. Base, $ 17 la v. c. 1|3 al contado y 1|3 á 6 meses de plazo, 7 o|o pagaré hipotecario. Un terreno en la quinta 217, sobre la calle Tucumán, entre Alberti y Gascón, 10x45 varas. Sin base y en las mismas condiciones que la anterior y por último, 2 terrenos en la calle Alberti, entre Olavarría y Aisina, quinta 188, miden 13.50 por 40 varas cada uno. Base, $ 20 la v. c. en las mismas condiciones que la anterior. Se trata de las ubicaciones mejores y más centrales del aristocrático balneario, circundados notablemente por suntuosos edificios. Distan á un paso del mar, de la nueva estación de pasajeros, plazas, etc. En todos estos terrenos se encuentran cercados de alambre tejido. Escribano: señor Basilio Contreras. Soliciten planos y detalles, Avenida de Mayo 673-83 ó sucursal Mar del Plata, San Martín 240.—Bacigaluppi y Rua.—R. 3978, al 82.

EL JUEVES 23 de Noviembre, á las 2.30, en nuestro salón de ventas. n?

DORREGO Y LEMOS — ES- plendida esquina sobre la Av. Triunvirato mide 32.14 varas sobre la Avenida Dorrego por 50.32 varas sobre Lemos, 28.70 va. y 17.32 va. en sus contrafrentes respectivos, superficie 813.56 varas cuadradas. Venta libre, sin base á tanto la v. c., y á largos plazos sin interés. Dista una cuadra del Parque de los Andes y linda con edificios. Las numerosas líneas de tranvías que convergen hacia la estación Lacroze, cruzan inmediatas al terreno en venta, encontrándose entre las Avenidas de importancia que rodean la esquina; la de Rivera, con tranvías á todo rumbo de la ciudad. Bajo las condiciones de venta, serán comprendidas 2 cuotas una y dos años de plazo, sin interés de $ 4.832.83, cada una y que vencen la 1ra., en Octubre 15 del año 1912, y la otra en la misma fecha del año 1913, el excedente al contado, más datos Bacigaluppi y Rua, Av de Mayo 673 al 83, ó Cabildo 2077 — R. 3905.

EL DGO. 19 de Noviembre á las 2.30 n12

EN FLORES, TERRENO 316 al 318 entre las avenidas Bogotá y Avellaneda. Mide 12x17.70 vs. Base $ 17.00 A plazos. Su edificio se compone de gran sala, pudiendo con poco dinero dividirla en dos y entrada independiente para familia, 2 dormitorios, comedor, pieza de servicio, baño, cocina w. c. pisos de tas, calorríferos de yeso, patios de mosaico, cerramiento de cemento armado, agua corriente, jardín. Dista 100 metros de las avenidas Rivera y Avellaneda ambas con eléctrico y á 300 mts. de la principal arteria de la capital —Rivadavia— y entre una edificación compacta y hermosa. Más datos Av. de Mayo 673|83 ó sucursal Flores, Rivadavia 6640.—Bacigaluppi y Rua.—R. 3905.

EL DGO. 19 de Nbre. á las 5. n18

---

109 TERRENOS EN 40 ME- ses en Mar del Plata, situados en las chacras 5, 16 y 17. Diferentes pasos. Sin interés. Dibujos mayores detalles.—Bacigaluppi y Rua.—R. 3905 al 07.

EL DGO. 5 de Diciembre á las 2 en los mismos. n18

---

57 TERRENOS EN 40 MEN- sualidades sin interés. Constituyen la hermosa y conocida quinta de Carreto, sobre la importantísima avenida Rivadavia adoquinada en toda su extensión y por donde actualmente funciona el tranvía No. 3 del Anglo-Argentino, siendo su trayecto de Plaza de Mayo hasta la estación Liniers, la que está á 100 metros de esta fracción, también dan frente á las avenidas Maldonado y Gaona (esta última con concesión del tranvía Lacroze, cuyo recorrido será de Lavalle á Reconquista hasta el pueblo de Haedo) calle Chascabuco, 25 de Mayo, del Cantaro, San Martín, O'Higgins, Moreno y otras. La subdivisión de esta quinta era necesaria pues, impedía el avance de la edificación moderna. La ubicación de estos terrenos en soberbia, pues se trata de terrenos altos y parejos de un porvenir indiscutible y ahogados totalmente por casas-quintas, fábricas y talleres del F. C. O. donde trabajan miles de obreros. El barrio Ciudadela lindando con la fracción en venta, ha sido subdividido recientemente y hoy está todo poblado por buenas construcciones, esa es la demostración palpable que son terrenos de mucho porvenir y de adelantos diarios. El pueblo de Liniers está lindando con la densa edificación de Flores y Floresta y unidos por la gran arteria de la Metrópoli: Rivadavia. Distan pocas cuadras de la estación Euro del F. C. O. (empalme á Villa Real) á 100 varas del bulevar Circunvalación de 100 metros de ancho, frente por frente con la quinta de Furst, próximamente á subdividirse y haciendo cruz con la Villa Casullo y Colombo, vendida por nuestro intermedio y hoy edificada. Factor que da impulso enormemente y que contribuye á la valorización de estos terrenos es el subterráneo del tranvía Anglo-Argentino (en construcción) que será combinación con el F. C. O. electrificarán sus líneas, haciendo el trayecto en 15 minutos de Plaza de Mayo, este trabajo quedará concluido en el término de dos años, facilitará enormemente la comunicación entre Liniers y Plaza de Mayo y estos parajes se transformarán en elegantes barrios. La mejor recomendación que se puede hacer acerca de su ubicación es que se visiten para darse cuenta de su importancia. Condiciones de la venta en 60 mensualidades sin interés, entregando 3 en el acto del remate y 3 más dentro de los 10 días de efectuado. Las mensualidades subsiguientes se abonarán en el Nuevo Banco Italiano. Las escrituras serán otorgadas ante el escribano Bartolomé Martín. Lotes amojonados dentro de líneas municipales, posesión inmediata, etc. Tren gratis del Once con parada en Flores. Soliciten planos y detalles, Av. de Mayo 673|83 ó sucursal Flores, Rivadavia 6640.—Bacigaluppi y Rua.—R. 3905.

EL DGO. 17 de Diciembre á las 2.30. n18

En LINIERS

380 LOTES

La Quinta de Carreto

Avenidas Rivadavia, con eléctrico y adoquinado; Gaona, concesión tranvía Lacroze, y Maldonado.

A 20 minutos de Plaza de Mayo, con el subterráneo del Anglo-Argentino (en construcción) en combinación con el F. C. O., que electrificará sus líneas.

VISITAR ESTOS PARAJES ES COMPRAR

El domingo 17 de Diciembre á las 2.30

Tren gratis del Once.

Bacigaluppi & Rua

---

380 LOTES EN LINIERS, EN 60 mensualidades sin interés. Constituyen la hermosa y conocida quinta de Carreto, sobre la importantísima avenida Rivadavia adoquinada en toda su extensión y por donde actualmente funciona el tranvía No. 3 del Anglo-Argentino, siendo su trayecto de Plaza de Mayo hasta la estación Liniers, la que está á 100 metros de esta fracción, también dan frente á las avenidas Maldonado y Gaona (esta última con concesión del tranvía Lacroze, cuyo recorrido será de Lavalle á Reconquista hasta el pueblo de Haedo) calle Chascabuco, 25 de Mayo, del Cantaro, San Martín, O'Higgins, Moreno y otras. La subdivisión de esta quinta era necesaria pues, impedía el avance de la edificación moderna. La ubicación de estos terrenos en soberbia, pues se trata de terrenos altos y parejos de un porvenir indiscutible y ahogados totalmente por casas-quintas, fábricas y talleres del F. C. O. donde trabajan miles de obreros. El barrio Ciudadela lindando con la fracción en venta, ha sido subdividido recientemente y hoy está todo poblado por buenas construcciones, esa es la demostración palpable que son terrenos de mucho porvenir y de adelantos diarios. El pueblo de Liniers está lindando con la densa edificación de Flores y Floresta y unidos por la gran arteria de la Metrópoli: Rivadavia. Distan pocas cuadras de la estación Euro del F. C. O. (empalme á Villa Real) á 100 varas del bulevar Circunvalación de 100 metros de ancho, frente por frente con la quinta de Furst, próximamente á subdividirse y haciendo cruz con la Villa Casullo y Colombo, vendida por nuestro intermedio y hoy edificada. Factor que da impulso enormemente y que contribuye á la valorización de estos terrenos es el subterráneo del tranvía Anglo-Argentino (en construcción) que será combinación con el F. C. O. electrificarán sus líneas, haciendo el trayecto en 15 minutos de Plaza de Mayo, este trabajo quedará concluido en el término de dos años, facilitará enormemente la comunicación entre Liniers y Plaza de Mayo y estos parajes se transformarán en elegantes barrios. La mejor recomendación que se puede hacer acerca de su ubicación es que se visiten para darse cuenta de su importancia. Condiciones de la venta en 60 mensualidades sin interés, entregando 3 en el acto del remate y 3 más dentro de los 10 días de efectuado. Las mensualidades subsiguientes se abonarán en el Nuevo Banco Italiano. Las escrituras serán otorgadas ante el escribano Bartolomé Martín. Lotes amojonados dentro de líneas municipales, posesión inmediata, etc. Tren gratis del Once con parada en Flores. Soliciten planos y detalles, Av. de Mayo 673|83 ó sucursal Flores, Rivadavia 6640.—Bacigaluppi y Rua.—R. 3905.

EL DGO. 17 de Diciembre á las 2.30. n18

En Mar del Plata

22-TERRENOS EN UBICACIONES DESCOLLANTES-22

A LARGOS PLAZOS

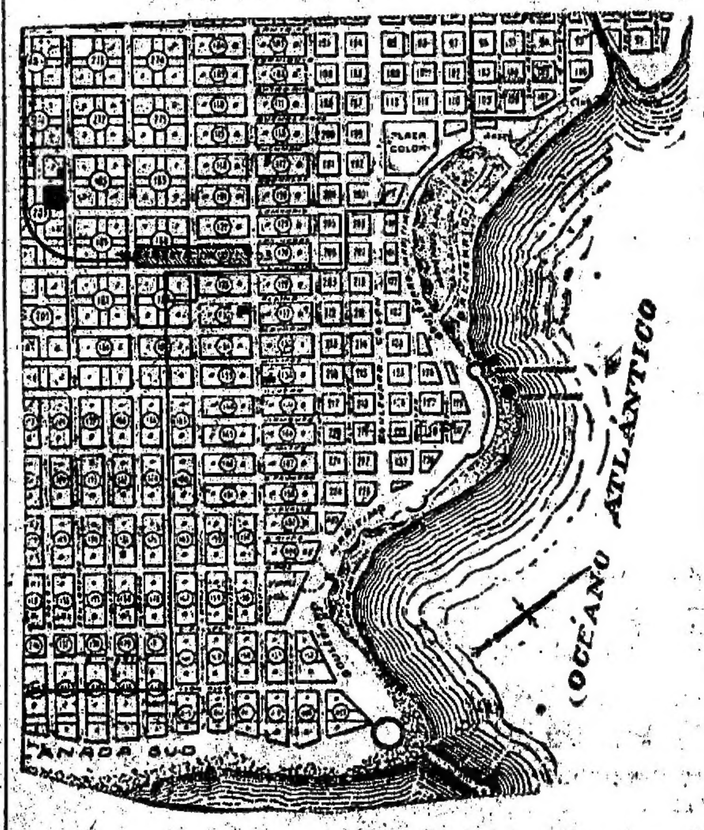

La parte en venta está indicada con fondo negro.

El Jueves 23 de Noviembre, á las 3.30

En nuestro salón de ventas.

Bacigaluppi y Rua

EN ALMAGRO — TERRENO Cangallo y Boyacá, con frente á la avenida Corrientes. Sus medidas son excelentes, pues las ofrecemos para toda clase de construcción, miden 10 varas de frente por 45 de fondo, un costado y fte. en el otro, teniendo en su centro frente 20 varas. Base, $ 18 la vara cuadrada, pagando un importe mitad al contado y mitad á un año de plazo con el 8 por ciento de interés y garantía hipotecaria. Ubicación brillante, entre importantes centros comerciales, Avenida Corrientes, Bonetería, Tejidos, Calzados y otros, los que dan preferencia á los terrenos que valoricen por tener vías de comunicación á todas direcciones. La mejor recomendación que se puede hacer acerca de su situación, es pedir que se visiten. Más datos Avenida de Mayo 673|83 ó sucursal Mar del Plata, San Martín 240.—Bacigaluppi y Rua.—R. 3905.

EL DGO. 19 de Noviembre á las 2.30. n18

EN

MAR del PLATA

109 terrenos

en diferentes puntos, á saber:

30 lotes, chacra 74; 14 lotes, chacra 38, y 15 lotes, chacra 4.

EN 40 MESES

BASES $ 2, 2.50 y 3

La v/c. respectivamente.

Las mejores ubicaciones para edificar.

Soliciten planos.

Bacigaluppi y Rúa.

lp

---

10 LOTES A PLAZOS — EN la antigua quinta de Rollert, en el centro mismo del Caballito. Las medidas varían entre 270 y 460 vs. cds., dan frente á las calles Tramway y Rojas, con adoquinado. Caballito y Arenales, ó sea lo mejor y más codiciado de esa importante zona, venta sin base á tanto la v. c. á largos plazos y sin interés, á solo tres cuadras de la Av. Gaona con eléctrico, 8 de Rivadavia y 2 de la estación Caballito del F. C. O., visítense estos terrenos para poder apreciar esta ubicación, que, sin duda alguna es de lo mejor del Caballito. Más datos, Av. de Mayo 673|83, sucursal Flores, Rivadavia 6640. — Bacigaluppi y Rúa. R. 3995.

EL DGO 19 de Noviembre á las 2.30 n12

BULEVAR BOEDO — A 100 metros de esta arteria un precioso terreno de 10 varas de frente por 37.67 varas de fondo, $6.00 en un contado y 10.11 en el contrafrente. Calle Colombres entre Garay y Pavón. Base, $ 20 la vara cuadrada. Reconoce una hipoteca de $ 2.000 á 6 menos 2 por ciento de interés y el excedente al contado. Con poco dinero puede adquirirse este terreno dadas sus inmejorables facilidades de pago. Barrio de continuos progresos y circundados por buena edificación. Distan 4 cuadras del bulevar San Juan con eléctrico y adoquinado. Detalles y planos, Av. de Mayo 673-83 ó sucursal Belgrano, Cabildo 2077.—Bacigaluppi y Rúa.—R. 3995.

EL DGO. 19 de Noviembre, á las 2.

---

80 TERRENOS EN MAR DEL Plata.—En 40 meses sin interés. Forman parte de la chacra 74, manzanas 6, 7, 8, 10 y 14, sobre los bulevares Constitución, Lafranconi y calles 8 de Febrero, 133, 135, 134, 11 de Septiembre y Balcarce. Las superficies de cada lote varían entre 200 y 500 varas, medidas apropiadas para desarrollar una magnífica vivienda, la que alquilada, produciría excelente renta aparte de la gran valorización que tomará día á día. Base, $ 2 la vara cuadrada, en 6 mensualidades sin interés, de las cuales tres hay que entregar en el acto del remate y tres más á la entrega de la libreta dentro de los 10 días de efectuado. Las mensualidades subsiguientes se abonarán en el Banco Español y Río de la Plata. Las escrituras serán otorgadas ante el escribano señor Manuel G. Canata. Las mensualidades se pagarán del 1 al 10 de cada mes en el Banco Español y Río de la Plata. La ubicación es magnífica; es un barrio totalmente poblado y de adelantos asombrosos. Dan frente á un bulevar de suma importancia: Colón de 30 metros de ancho y que divide en 2 partes la ciudad; Estrada, á un paso de los bulevares Patricios y Pueyrredón. Entre este último con tranvía y asfalto y próximos á la estación del F. C. del Sud. Datos y planos Avenida de Mayo 673 al 83 ó sucursal Mar del Plata, San Martín 240.—Bacigaluppi y Rúa. R. 3995.

EL DGO. 5 de Diciembre á las 2.30 en los mismos. n19

---

15 TERRENOS EN MAR del Plata, forman parte de las manzanas D, y C, de la chacra número 4, sobre las calles Peña, General Mitre, San Luis y Córdoba. Las superficies varían entre 411 á 415 v. c. Base mínima de $ 8 la v. c. en 40 mensualidades, sin interés entregando 3 en el acto del remate y 3 más dentro de los 10 días. Las escrituras serán otorgadas por ante el escribano de la localidad, señor J. Manuel G. Canata. Las mensualidades subsiguientes se abonarán en el Banco Español y Río de la Plata del 1 al 10 de cada mes. Los terrenos altos de un porvenir indiscutible y circundados en su totalidad por buenas edificación. Distan 5 cuadras de la plaza Mitre y bulevar Colón, próximas á la nueva estación del F. C. S. y al bulevar Independencia con tranvía y pavimentación de madera. Más datos Avenida de Mayo 673 al 83 ó sucursal Mar del Plata, San Martín 240—Bacigaluppi y Rúa. R. 3995.

EL DGO. 5 de Diciembre á las 2.30 en los mismos. n19

Informes completos á nuestra casa central ó sucursales, por carta, personalmente ó por teléfono.

BACIGALUPPI Y RUA.

Antonio Otero y Cía.

EN VILLA URQUIZA. —EL domingo 19 del corriente, á las 4 p. m., espléndida quinta. Calle Andonaegui, esquina á Bebedero, con tranvía número 96 al frente. Lacroze á una cuadra y frente de la estación. Base, $.000 pesos moneda nacional. Mide 16 por 35 metros, ó sean 716.66 varas cuadradas. Condiciones de pago: 1|3 al contado, resto á 6 y 12 meses. Sello, 5 o|o. Comisión, 3 o|o. Títulos perfectos á disposición de los interesados en nuestro escritorio Rivadavia 787.—Antonio Otero y Cía. v19

---

50 LOTES EN 80 MESES SIN interés. Sobre la estación Lisandro Olmos, del ferrocarril Midland de Buenos Aires, los terrenos dan frente á la avenida Provincias Unidas y calles Constantinopla, Viena, Montevideo, La Haya, Cristiania y otras. Con superficies que varían de 300 á 1500 v. c. Base, $ 2 por mes el lote para liquidar por cualquier oferta, por ser saldo de nuestro anterior remate, de fecha lo de Octubre, en día del remate tren y tranvías gratis. Más detalles, planos é informes á nuestra casa central, Avenida de Mayo 673 al 83 ó Rivadavia 6640.—Bacigaluppi y Rua. R. 3995.

EL DGO. 3 de Diciembre á las 2.30. p14

EN RAMOS MEJIA — A 300 varas de la estación, 5 terrenos lindos. Base, $ 4 v. c. la mitad al contado y mitad á un año con 6 por ciento de interés. Los lotes por sus dimensiones amplias que varían de 847 á 893 v. c. son apropiados para construir en ellos la cómoda casa de recreo, ubicados en un paraje céntrico é importante, á dos cuadras al NO. de la estación Ramos Mejía, á 4 cuadras del importante avenida Rivadavia, adoquinada desde Buenos Aires hasta Morón y en breve con tranvía eléctrico y rodeados por las casas-quintas de los señores Berrueta, R. M. de Miz, Posada, Daguerre y otros. Terrenos altos y de gran porvenir, por estar situados en un punto céntrico y donde los adinerados hombres han fijado su vista para establecer sus lujosas residencias veraniegas. La futura estación del ferrocarril subterráneo desde plaza de Mayo á Ramos Mejía, será instalada á 500 varas de los terrenos en venta, lo que significará un valor incalculable. Base, 4 por ciento. Comisión, 2 por ciento. Más datos y planos, Avenida de Mayo 673-83 ó sucursal Rivadavia 6640.—Bacigaluppi y Rúa.—R. 3995.

EL DGO. 26 de Noviembre, á las 4, en los mismos. n18

---

440 LOTES EN DERQUI — Sobre la misma estación. Venta en 80 mensualidades sin interés. Base 1 peso por mes el lote. Por cuenta y orden de la sociedad anónima Fomento Urbano y Rural. Después mayores detalles. Tren gratis.—Bacigaluppi y Rúa. R. 3995.

EL DGO. 10 de Diciembre á las 2.30. n18

---

14 LOTES EN MAR DEL PLA- ta, que forman las esquinas del bulevar Colón é Italia y Moreno é Italia, chacra 38, manzanas 1 y 2. Miden 10 y 20 varas de frente por 30, 40 y 50 varas de fondo. Base, $ 4.50 la v. c. en 40 mensualidades, sin interés, abonando 3 en el acto del remate, 3 o|o de nuestra comisión y 3 más dentro de los 10 días de efectuado. Las escrituras serán otorgadas por ante el escribano de la localidad, señor Manuel G. Canata. Las mensualidades se pagarán del 1 al 10 de cada mes en el Banco Español y Río de la Plata. La ubicación es magnífica; es un barrio totalmente poblado y de adelantos asombrosos. Dan frente á un bulevar de suma importancia: Colón de 30 metros de ancho y que divide en 2 partes la ciudad; Estrada, á un paso de los bulevares Patricios y Pueyrredón. Entre este último con tranvía y asfalto y próximos á la estación del F. C. del Sud. Datos y planos Avenida de Mayo 673 al 83 ó sucursal Mar del Plata, San Martín 240.—Bacigaluppi y Rúa. R. 3995.

EL DGO. 3 de Diciembre á las 2.30 en los mismos. n19

---

15 TERRENOS EN MAR del Plata, forman parte de las manzanas D, y C, de la chacra número 4, sobre las calles Peña, General Mitre, San Luis y Córdoba. Las superficies varían entre 411 á 415 v. c. Base mínima de $ 8 la v. c. en 40 mensualidades, sin interés entregando 3 en el acto del remate y 3 más dentro de los 10 días. Las escrituras serán otorgadas por ante el escribano de la localidad, señor Manuel G. Canata. Las mensualidades subsiguientes se abonarán en el Banco Español y Río de la Plata del 1 al 10 de cada mes. Los terrenos altos de un porvenir indiscutible y circundados en su totalidad por buena edificación. Distan 5 cuadras de la plaza Mitre y bulevar Colón, próximas á la nueva estación del F. C. S. y al bulevar Independencia con tranvía y pavimentación de madera. Más datos Avenida de Mayo 673 al 83 ó sucursal Mar del Plata, San Martín 240—Bacigaluppi y Rúa. R. 3995.

EL DGO. 3 de Diciembre á las 2.30 en los mismos. n19

EN BELGRANO — CUBA Y Vilela y éste entre Cuba y Arcos, una esquina y un lote de 300 v. c. de superficie cada uno, lindando con edificio. Sin base, á tanto la vara cuadrada. A dos cuadras de la Avenida Cabildo, pavimentada y con tranvía eléctrico; en el paraje que presenta un porvenir brillante, por lo central de su ubicación y por la valorización que representarán para esta zona las líneas de tranvía eléctrico al Tigre que ha de regresar por la calle Obligado á una cuadra de estos terrenos. Más datos, Bacigaluppi y Rúa, Avenida de Mayo 673-83 ó Cabildo 2077.—R. 3905.

EL DGO. 19 de Noviembre, á las 2.30. n12

EN MAR DEL PLATA—5000 varas en la manzana A de la chacra 272 á sólo 100 metros del mar. Base ínfima de $ 1 la v. c. Condiciones de pago: 1|3 al contado y 1|3 á un año de plazo, interés 6 o|o, con pagaré hipotecario. Magnífica ubicación á un paso del gran salón Marítimo, de la explanada del Centenario y rodeados de importantes casas quintas. Son terrenos cuyas medidas permiten la subdivisión en lotes para vendérselos en mejores condiciones, lo que daría un excelente resultado. Más datos Av. de Mayo 673|83 ó sucursal Mar del Plata, San Martín 240.—Bacigaluppi y Rúa. R. 3995.

EL VIERNES 1o. de Diciembre á las 2.30 en nuestro salón de ventas. n18

EN VILLA DEVOTO, TERRE- no ideal. A plazos. Navarro entre Marcos Paz y Segurola. Mide 10x29.68 varas y forma parte de la manzana 62, lote 2. Se encuentra ubicado en lo más central de esta aristocrática villa, donde se construyen grandiosos chalets. El terreno en venta dista 5 cuadras del andén de la estación del ferrocarril Pacífico, cruzando por la esquina la diagonal Fernández Enciso y rodeándolos las amplias avenidas América, Tres Cruces, Chivilcoy y otras de no menor importancia. Más datos Bacigaluppi y Rua, Av. de Mayo 673 y 683 ó Cabildo 2077.—R. 3017.

EL DGO. 26 de Novbre. á las 2.30. n18

COSME FERRAZZO

Sobre FLORESTA

LAS LOMAS DEL MIRADOR

Los últimos 65 lotes

En 80 meses

El Domingo 26, á las 2.30 p. m.

Base 5 $ por mes el lote, sin interés

Léase aviso siguiente:

SOBRE FLORESTA — LO- mas del Mirador, 65 lotes reservados y dos casas. Con frente á la Avenida Provincias Unidas, perfectamente adoquinada, cuyo adoquinado ha sido sancionado por el Concejo Deliberante el 20 de Octubre, como también la prolongación de las líneas del tranvía núm. 46. Frente á la Avenida Emilio Castro y Ramos Mejía con concesiones de tranvías aprobadas. Al lado del bulevar Circunvalación, con la próxima prolongación de la línea número 2, próximo á los talleres de Liniers. Parte lo más alto, donde se domina toda la capital y sus alrededores, rodeado de moderna y compacta edificación. Base, $ 5 por mes el lote, en 80 mensualidades sin interés. Orden de liquidar.

EL DOMINGO 26 de Noviembre á las 2 de la tarde, sobre los mismos terrenos. Títulos perfectos. Bajo dos mensualidades y 2 por ciento de comisión en el acto del remate y dos mensualidades al retirar el título provisional dentro de los 8 días del remate. Tranvía gratis desde plaza de Mayo, Victoria y Balcarce de 1 á 1.30 pueden tomarse en todo su recorrido, Paseo Colón, Chile, Entre Ríos, Independencia, Bonpland, Carlos Calvo, Río Cuarto y Provincias Unidas hasta Murguiondo. Piden planos y precios. Santa Fe 2882, U. T. 4693, Juncal Rivera 1260 y en mis oficinas, San Martín 486, U. Telef. 1208 (Avenida).—Cosme Ferrazzo.

Santillan y Joseph

REMATES y COMISIONES

166 - SAN MARTIN - 170

U. Telefónica 4892, Avenida

CASA

EN BELGRANO — VIRRE- yes 2755 entre Moldes y Vidal, preciosa casita á solo tres cuadras de Santa Fe y de la estación del F. C. N. A. una de Palermo, rodeada de hermosos chalets y en la parte más solicitada de Belgrano, donde nadie vende, con tranvía en todas direcciones á la puerta, calle adoquinada, luz eléctrica y aguas corrientes. Consta de cinco piezas de material, cocina, cuarto de baño, galería y demás comodidades. Mide 9 varas de frente por 29 varas de fondo. Buenos pesos 12.000, mitad al contado y mitad á un año de plazo con 8 por ciento de interés con garantía hipotecaria. Sella á peso por ciento. Comisión 2 por ciento.

EL DOMINGO 26 de Noviembre, á las 5 p. m. Venta al mejor postor. Más datos, Santillán y Joseph, San Martín 166 y 170. v26

TERRENOS

EN PUEYRREDON — F. C N., dentro de la capital á solo 300 metros de la estación, hermoso lote apropiado para construir una buena casa, mide 10 varas de frente por 32.73 varas de fondo, situado sobre la calle Driveo continuación de la Avenida Monroe, entre Bolivia y Sud América. No hay duda que Pueyrredón es uno de los pueblos de mejor porvenir dentro de la capital, donde los terrenos por ser altos y estar muy próximos á San Martín y Villa Urquiza, se valorizarán más cada día; hay actualmente en construcción una gran fábrica que es ya un factor de vida propia. El tranvía número 96 que llega á Villa Urquiza será prolongado en breve.

EL DOMINGO 26 de Noviembre, á las 3.30 p. m., sobre los mismos terrenos. Condiciones de la venta: sin base á tanto la vara cuadrada, cargando el comprador con 48 mensualidades de pesos 22 cada una y la diferencia al contado. Sella 8 por ciento. Comisión 2 por ciento. Más datos, Santillán y Joseph, San Martín 166 y 170. v26

EN PUEYRREDON — F. C. R. dentro de la capital, espléndido terreno de 50 varas de frente por 25 varas de fondo, de frente á la calle Terrada, entre Alegre y Bargallo, á una sola cuadra de la estación, ó sea en la mejor ubicación del pueblo, donde más se edifica y progresa con gran número de trenes rápidos al centro diariamente, con calles abiertas, que arrancan desde Flores, por lo que este terreno se recomienda de por sí.

EL DOMINGO 26 de Noviembre, á las 3 p. m., sobre el mismo terreno. Condiciones de la venta: en 48 mensualidades de pesos 68 cada una. Base pesos 3.40 la vara cuadrada, la diferencia al contado. Este terreno está dividido en tres lotes, cada uno con su libreta separada, lo que para el comprador representa una ventaja. Sella 8 por ciento. Comisión 3 por ciento. Más datos, Santillán y Joseph, San Martín 166 y 170. v26

EN VILLA MASSINI — PRE- ciosa casita calle Echeverría 4161, á dos cuadras de la plaza. Base pesos 2.500 á plazos.

EL DOMINGO 3 de Diciembre. Después detalles, San Martín 166 y 170.—Santillán y Joseph. v26

EN VILLA DEL PARQUE— A plazos, á cuatro y cinco cuadras de la estación, dos preciosos terrenos de esquina, ideales, sobre las calles Atalaya y Monroe.

EL DOMINGO 3 de Diciembre. Después detalles.—Santillán y Joseph, San Martín 166 y 170. v26

EN VENTA PARTICULAR

CASA CALLE PARAGUAY 3256, 7.10 por 25 y ca. 4 piezas, cocina, w. varias cuadradas, cuatro piezas, cocina, w. c., etc., patio de mosaico, á una cuadra de la plaza Guemes y tres de Santa Fe, tranvía Lacroze en la puerta, gas, aguas corrientes.

CASA, ESTECO 1555, entre General Paz y Amenábar, 10 por 35 vara, jardín al frente y al fondo, cuatro piezas, cuarto de baño, galería, etc., patios de mosaico, piso de pino de lea, columnas y puertas de cedro, cielos rasos de yeso, construída para bacería de altos.

ONCE LOTES de diversas dimensiones, sobre las calles Paige, Aguilar, Caseros, Paz y Zabala, á dos cuadras de Cabildo, con facilidades de pago.—Santillán y Joseph, 166 San Martín 170. v26

FERNANDO LAGUZZI

ESMERALDA 173

HOY

RAMOS MEJIA

160 lotes - En 80 meses, sin interés

BASE 8 $ POR MES EL LOTE

Títulos perfectos. Escrituras definitivas á las 10 mensualidades ante el escribano de Morón, don Luis Cordero.

Sobre los mismos terrenos. Tren gratis del Once á la 1 en punto y de Flores á la 1.10.

PLANOS Y BOLETOS EN LA ESTACIÓN ONCE

LEASE:

EN RAMOS MEJIA — EN 80 mensualidades, 160 soberbios lotes en pleno centro de este importante pueblo, á sólo 7 cuadras al Sur de la estación, de la Avenida Rivadavia, adoquinada, plaza, municipalidad é iglesia, con frente sobre la avenida Tapiales, calles Félix Frías, Aristóbulo del Valle y otras, inclusive en dicha venta 16 reales esquinas de 412 varas cada una. Sin mayores comentarios es indiscutible que el progreso sorprendente de la zona Oeste con el subterráneo, los eléctricos que actualmente llegan hasta Liniers y demás mejoras favorecerán entre los primeros pueblos á Ramos Mejía, por su ubicación estratégica. La venta originada por división de condominio entre sus propietarios es terminante y por lo tanto, aprovechable por todo el mundo, puesto que la valorización de estos terrenos será instantánea.

EL DOMINGO 19 de Noviembre, á la 1.30 de la tarde, sobre los mismos terrenos. Base, $ 8 por mes el lote, en 80 mensualidades, sin interés con sólo dos mensualidades y el 8 por ciento de mi comisión en el acto del remate, 3 mensualidades más dentro de los 15 días de efectuada y las 10 restantes se abonarán del 1 al 10 de cada mes en el lugar que los propietarios indiquen. Es condición expresa de la venta la escrituración por parte de los compradores cuando hayan abonado 10 mensualidades incluso las de seña ante el escribano de Morón don Luis Cordero. Títulos perfectos y á disposición de los interesados que lo deseen revisar en mi oficina central, Esmeralda 173. El día del remate y para comodidad de los señores interesados saldrá un tren especial gratis de la estación Once de Septiembre á la 1 en punto y de Flores á la 1.10. Pidan boletos é informes ocurrir á Esmeralda 173, U. T. 852, Avenida; Córdoba 2518, U. T. 1280, Palermo, Buenos Aires y en Morón, Lavalle 1051, U. T. 15 Morón.—Fernando Laguzzi. n16

EN RAMOS MEJIA — EN 80 mensualidades, una notable casita, sobre la Avenida Tapiales, pasando el almacén de "La Volcan